

# ASSALTO PROVOCA ABORTO E MORTE

Página 16

# Cz \$ 4.00 Nosso tempo

11 de julho de 1986

Nº 223



## UMA VOZ CLAMA EM FAVOR DO DEFICIENTE FÍSICO

Página 9

## RONDON PREPARA 7ª FESTA DO BOI NO ROLETE

Página 6

## Cooperativismo dá a medida de sua força em Medianeira

Página 6

## agradecimento

As famílias Stringhetta e Benvenuti, sensibilizadas externam seu profundo agradecimento pelas manifestações de pesar e conforto recebidas por ocasião do falecimento do seu sempre querido pai, esposo, sogro e avô, Sr. LUIZ STRINGHETTA que, por vontade de Deus, repousará para sempre em Foz do Iguaçu, onde encontrou tantas pessoas amigas e generosas que, pessoalmente ou em espírito, o acompanharam nos seus últimos instantes de convívio terreno e no seu passamento. Obrigado, obrigado, obrigado! Vva. Ilda Furlan Stringhetta, Cleide Stringhetta Benvenuti, Wádis V. Benvenuti e familiares



## MIGUEL SÁVIO DEIXA UTI E FALA À IMPRENSA

Página 3



## GRUPO FOLCLÓRICO DA POLÔNIA SE APRESENTARÁ EM FOZ

Página 8



## Polícia Federal apreendeu contrabando de peles

# MÁRIO BOFF DESISTE E ATACA ALVARO DIAS

Página 14

# NÃO É HORA DE PEDIR CALMA E PACIÊNCIA AS MULTIDÕES FAMINTAS

— Juvêncio Mazzarollo —

No mês passado, fui ao Rio Grande do Sul levado unicamente pelo dever de marcar presença e dar uma força ao Pai, velho e enfermo. Justamente naqueles dias, acabava de passar pela região de Nova Prata, Veranópolis, Bento Gonçalves, Caxias do Sul, Porto Alegre, a caravana de 250 agricultores sem terra na marcha a pé que empreenderam do seu acampamento em Nonoai para bater as portas do Palácio Piratini, em Porto Alegre, a fim de cobrar do governador Jair Soares e das autoridades responsáveis pela questão, soluções imediatas para o problema da Fazenda Anoni. Não vou aqui recordar esse litígio na disputa da terra no Rio Grande do Sul em suas teias políticas, jurídicas, históricas... De fato, aquela região riograndense já fez escola em matéria de Movimento dos Sem Terra, por isso a crise toda é de donhecimento geral.

Vou, então, dizer do que constatei ouvindo o pessoal das cidades por onde passou a peregrinação dos sem terra. Houve bom envolvimento de padres, religiosos e religiosas, alguns sindicatos e de um número raquítico de pessoas de cada município percorrido pela caravana. Os indiferentes só perderam para os que assistiram a tudo com sentimento que vai da antipatia à mera piedade.

Fiquei chocado com a frieza desta observação que me foi feita: "Mais ou menos 80% do pessoal não se mostrou muito simpático para com os sem terra". Nem assim, porém, faltou a necessária solidariedade aos agricultores itinerantes. Mesmo os que colocavam restrições não deixavam de dar a eles "certa razão".

Acontece que na região Nordeste do Estado, por onde os sem terra passaram, rumo a Porto Alegre, tanto entre as colônias italianas como alemãs e polonesas, os conflitos de terra são praticamente desconhecidos. A questão fundiária rarissimamente apresentou ali seu potencial conflitivo. Então, essas populações não entendem o problema que os sem terra desfilaram à sua frente. Isso não significa que aquela região esteja isenta de uma aguda crise fundiária. Áreas inóspitas, antes cultivadas estoicamente, estão sendo abandonadas por agricultores cansados de fazer força física e frustrados pela inviabilidade da mecanização, pois a topografia não permite. O regime de minifúndio chegou à saturação, de modo que as famílias novas não vêem perspectivas fáceis de conseguir terra para os filhos. A consequência é a saída da roça de um grande número de jovens que vão estudar e "fazer a vida" na cidade. Mesmo assim, nota-se que eles em geral resistem o quanto podem na terra.

De qualquer forma, um acampamento de sem terras, conflitos pela posse de áreas e vítimas como o padre Josimo ou Miguel Sávio são coisas inimagináveis hoje naquela região.

●●●

No último domingo, fui à Romaria da Terra, em Laranjeiras do Sul. Uma manifestação gigantesca, capaz de levar ao desespero qualquer UDR. A Romaria deu a medida



do poder de mobilização das igrejas, sua influência e poder de fogo.

No Brasil existem dois setores organizados nacionalmente: a Igreja e as Forças Armadas. Tudo o mais está mais ou menos próximo do caos. Por isso, essas duas instituições podem levar a nação para o lado que quiserem. E as igrejas estão mostrando claramente que vão mesmo empurrar o país para a reforma agrária, com mudanças mais rápidas e profundas do que o governo e o latifúndio admitem.

Não fosse o empenho determinado das igrejas, especialmente a Católica, pouco ou nada se poderia esperar de mudança na questão da terra. Se com toda a pressão desencadeada por essa força ainda está muito difícil mexer na estrutura fundiária, o que seria de esperar se os sem terra estivessem jogados à própria sorte? Por outro lado, mesmo com essa reforma agrária raquítica e sifilítica que o governo se propôs a empreender, acende-se a fúria do latifúndio — e, como não há evidências de que as partes possam esfriar suas posições, caminha-se rapidamente rumo a uma radicalização de consequências dolorosas, mas nem por isso se deve concluir que é melhor deixar de lado a luta pelas mudanças necessárias. Não será porque o parto é doloroso que a mãe vai deixar de dar à luz. O parto da reforma agrária não pode mais ser adiado, custe o que custar.

O certo é que a Igreja não recuará — e isso a Romaria da Terra de Laranjeiras do Sul deixou claríssimo. Por mais viagens que o presidente Sarney faça para encontrar-se com o Papa, a Igreja não abandonará esta causa. O processo desencadeado atingiu o grau da irreversibilidade.

A Teologia da Libertação, pelo visto, está em marcha, apesar dos estrilos do cardeal Ratzinger e do papa João Paulo II. Com sua aura mística, a participação concreta da Igreja na luta pela reforma agrária e em outras situações torna a Teologia da Libertação uma prática cristã que transcende a qualquer formulação teórica que a questiona ou recrimina.

●●●

Mas o que se vê é o campo caminhando rumo à ruptura, com fatos que mostram uma conflagração em andamento — tudo porque o governo se comporta com fragilidade frente às forças que resistem à reforma agrária. Desse modo, ele joga os pobres à boca dos revólveres do latifúndio. Por enquanto, a presença das igrejas no movimento popular em questão atua decisivamente no sentido de evitar, ou retardar, ao máximo a luta sangrenta. Mesmo assim, o número de vítimas cresce nos campos de batalha pela posse da terra.

Nem por isso, entretanto, é hora de pedir calma e paciência às multidões de famintos que, aos poucos, foram ganhando força pela união e organização e que, cada dia mais, dão demonstrações claras de que a saída menos traumática ainda é o aprofundamento e a ampliação da luta, custe o sangue que custar. Particularmente os agricultores sem terra nada têm a perder ao prosseguir nessa batalha. A situação é insustentável, e não há alternativa que se possa defender além dessa que empurra os trabalhadores do campo para mobilizações como a da Romaria da Terra de domingo último, para os acampamentos e até para as ocupações de áreas inaproveitadas.



Nosso Tempo é uma publicação da Editora Liberação Ltda.  
CGC N° 76.261.767/0001-36

Redação e administração:  
Rua Edmundo de Barros, 830  
Fone: 72-1738  
Foz do Iguaçu — Pr.  
Diretores proprietários:  
Juvêncio Mazzarollo  
Aluizio Palmar

Editores:  
Elson Faxina  
Noemi Osna

Representante em Cascavel  
FENIX  
Av. Brasil, 2218  
Edifício Treviso  
salas 205/206  
Fone (0452) 24-3939

Medianeira:  
Rua Paraguai, 2029, próximo  
ao Fórum — Fone: 64-2000

Nossos representantes:  
SAO PAULO  
Praça Osvaldo Cruz, 124 — 11°  
tel 288-9944  
RIO DE JANEIRO  
Rua Senador Dantas, 117 — Cj  
606/607 — tel. 240-5400  
CURITIBA  
Praça Zacarias, 80 — 7°  
Cj. 708 tel. 223-9524  
PORTO ALEGRE  
Av. Borges de Medeiros, 340  
Cj. 95 — 25-4774  
BRASILIA  
SBS — Edifício Venâncio IV —  
sala 310 — 224-3183  
Distribuição em Curitiba:  
J.P. Distribuidora, rua  
Lourenço, 174 —  
Fone: 232-2035.

— As matérias assinadas não refletem necessariamente a opinião ou versão do jornal.

## Escritório Paraná

### Contabilidade e Despachante

Licenciamento, transferência de veículos, contratos, abertura de firmas, declaração do IRF e IRPJ e requerimentos em geral.

Rua Almirante Barroso, 88 — Fone 73-3514  
Foz do Iguaçu — Paraná

## MECÂNICA NELSON'S



### Mecânica, Chapeação, Pinturas e Elétrica

AVENIDA REPÚBLICA ARGENTINA, 960 — FONE 73-1904,  
TRAVESSA "A" — ALMIRANTE BARROSO, 101 — SAÍDA  
DA RODOVIÁRIA FOZ DO IGUAÇU — PR

## Toledo terá Centro Juvenil de Artes Plásticas

O prefeito Albino Corazza, de Toledo, assinou convênio com a Secretaria de Estado da Cultura e Esportes para a instalação naquele município de um Centro Juvenil de Artes Plásticas, o sexto do interior do Paraná.

Segundo o secretário da Cultura de Toledo, Nelson Bucafão, "o Centro irá trabalhar com crianças e jovens, procurando despertar a criatividade através das artes plásticas. Bucafão espera que o órgão ofereça no futuro lucros financeiros aos participantes, especialmente através de produtos de cerâmica.

Resta a Prefeitura definir o local de funcionamento do Centro e designar o quadro de pessoal que irá atuar no órgão, e o Centro Juvenil de Artes Plásticas de Curitiba assumiu o compromisso de supervisionar as atividades do similar de Toledo e treinar as pessoas que lá irão trabalhar.

### ARTESANATO

Criada em 1º de julho de 1983, a Associação Toledana dos Artesãos (ATA), comercializa hoje produtos de cerca de 230 sócios e, nesses três anos de existência, a entidade conseguiu um prestígio que lhe dá destaque regional e estadual por seu pionei-

rismo e pelo incentivo que deu à categoria. Desde o seu centro operacional, que é a Casa do Artesão, a ATA levou o artesanato de Toledo e da região Oeste a diversos municípios do Paraná e de outros estados, sempre obtendo expressivos resultados comerciais e respeito pela qualidade dos produtos expostos em feiras.

Na Feira de Artesanato e Alimentos (FARTAL), realizada em Foz do Iguaçu por ocasião do aniversário do município, no mês de junho, o stand da ATA foi o que mais vendeu. Segundo informações de Geni Fabris, presidente da entidade, só no mês de junho a ATA comercializou produtos no valor de 134 mil cruzados.

"Esta não é uma entidade criada apenas para dar assistência aos artesãos, mas, sobretudo, ela procura ser um canal efetivo de representação da categoria — um verdadeiro órgão de classe que busca sua integração como membros atuantes de uma comunidade", diz Geni, que se queixa da privação de subvenções, o que obriga as pessoas encarregadas da administração da ATA a se dedicar exclusivamente à entidade.



A primeira diretoria da UMANFI em Companhia do presidente do Regional da Federação.

## União Municipal das Associações de Moradores elegeu diretoria

Foi eleita nesta semana a primeira diretoria da União Municipal das Associações de Moradores de Foz do Iguaçu (UMANFI), durante reunião realizada no Colégio Monsenhor Guilherme, quando estiveram presentes 28 das 32 associações existentes em Foz do Iguaçu.

De acordo com o artigo 7º da entidade, a eleição foi realizada em três escrutínios. Na primeira votação escolheu-se o presi-

dente da Comissão Executiva e o presidente do Conselho Fiscal. Seis postulantes colocaram seus nomes à disposição dos delegados, mas Adelino de Souza, com 19 votos, foi eleito presidente da Comissão Executiva e João Maria Lérias obteve 18 votos, elegendo-se presidente do Conselho Fiscal.

Nos outros dois escrutínios saiu o restante da diretoria, cuja composição ficou assim: 1º secretário: Juvenil Marta; 2ª secretária: Aparecida Nunes dos Santos; vice-presidente: Manoel Braga da Silva; 1º tesoureiro: José Raimundo Dias dos Santos; 2º tesoureiro: Maria Elvira Araújo; suplentes da diretoria: Sebastião dos Santos, Renito Doeber, Luiz Zeferino e Maria Claudina de Farias.

A eleição foi coordenada pelo presidente regional da Federação das Associações do Estado do Paraná, Fermio Luiz Brugnera, e contou com a presença do vereador Severino Sacomori, representando o prefeito municipal, dos vereadores Ciro Dias e Osmarino da Silva, do Secretário de Turismo, Sérgio Lobato, do gerente do Promopar, Carlos Grellmann, e do gerente da Ceasa, Giovanni Canal.

O objetivo da entidade, segundo o presidente eleito, é o de congregar todas as associações de moradores e defender as suas justas aspirações, visando melhorar a qualidade de vida das famílias que vivem nos bairros de Foz

do Iguaçu, promover simpósios, palestras culturais, políticas e sócio-econômicas e despertar nas autoridades constituídas maior senso de responsabilidade e participação junto às comunidades.

De acordo com informações de Adelino de Souza, a diretoria está colhendo subsídios junto às diversas associações com o objetivo de concluir o plano de trabalho que deverá ser executado durante os dois anos de gestão. "Tão logo estiver concluído, vamos submetê-lo à apreciação da Assembleia Geral, que será realizada nas últimas terças-feiras de cada mês, no anfiteatro do Colégio Monsenhor Guilherme". Ele adintou algumas metas até agora estabelecidas, que são as seguintes:

- Sede da associação com estrutura para dar toda e qualquer assistência às associações de moradores.

- Formação de novas associações de moradores para que nenhum bairro fique sem a sua entidade representativa.

- Apoio às atividades desenvolvidas pelas associações.

- Cobrança às autoridades de solução dos problemas de cada bairro.

- Gestão junto às autoridades para a implantação, no mais curto espaço de tempo, de vacas mecânicas para distribuição de leite através das associações.

- Auxílio às associações para cadastramento dos moradores de cada bairro.

## FACISA INFORMA:

A Direção da FACISA comunica que se acham abertas as inscrições para candidatos a docentes nas seguintes disciplinas:

- Língua Portuguesa IV — Curso de Letras
- Economia Brasileira — Curso de Administração
- Administração de Produção — Curso de Administração
- Transportes e Seguros — Curso de Com. Exterior
- Direito de Navegação — Curso de Com. Exterior.

OBS: Os interessados deverão procurar a Secretaria da FACISA até o dia 18/07/86 com a seguinte documentação:

- Curriculum Vitae
- Diploma do Curso de Graduação.
- Histórico Escolar

Endereço:

Rua Silvino Dal Bó, 85  
Jardim Pólo Centro — Fone 73-2290  
85890 — FOZ DO IGUAÇU — PR

## IGUAMÁQUINAS



Troque sua calculadora usada por uma nova da Iguamáquinas

SOLICITE A VISITA DE NOSSO REPRESENTANTE PELO

FONE 74-2898

Av. Juscelino Kubitschek, 2033 — Fone 74-2898 — Foz do Iguaçu — PR



Agora também em Foz do Iguaçu

## CONQUISTA



Comércio de peças  
Conquista Ltda

Além de Medianeira, Matelândia e São Miguel do Iguaçu, para melhor atender sua clientela das 3 fronteiras. Agora na República Argentina, 842 - Fone: 72-3023 - Foz do Iguaçu - Paraná

7ª FESTA NACIONAL DO BOI NO ROLETE

Marechal Cândido Rondon

A maior festa nacional do Boi no Rolete

De 25 a 27 de julho de 86  
COMPAREÇA...

26º aniversário de Marechal Cândido Rondon

1ª Expodistritos

várias atrações

## Arnaldo Camargo de Freitas

Nasceu em Foz do Iguaçu em agosto de 1.952. Formando em Ciências Contábeis pela Faculdade de Ciências Sociais Aplicadas de Foz do Iguaçu, com cursos de extensão em: Causas e Efeitos dos Problemas das cidades, Ensino Superior e Suas Perspectivas.

Operário da ITAIPU por 10 anos aproximadamente, demitido sem justa causa, por ato político, tendo sido o vereador mais votado em 82, obtendo expressiva votação junto aos colegas barrageiros, eleito o 1º Presidente da Câmara Municipal de Santa Terezinha de Itaipu, Município recém desmembrado de Foz do Iguaçu na época.



ARNALDO FREITAS  
Dep. Estadual

## Oficializada candidatura de Arnaldo Freitas a deputado estadual pelo PT de Foz

Terminantemente decidido a não fazer coligações e a manter sua identidade própria, o Partido dos Trabalhadores (PT) largou na frente no que se refere à homologação oficial dos candidatos às eleições de 15 de novembro próximo, escolhendo, em convenção realizada em Curitiba no último fim de semana, Emmanuel Appel, professor da Universidade Federal do Paraná, para concorrer ao cargo de Governador do Estado, com Maria Lúcia Silveira para candidata a vice-governadora.

Ao Senado o PT concorre com a Professora universitária Rosemari Angeli, de Londrina, e a socióloga Zélia Passos, de Curitiba.

Entre os candidatos do PT a deputado estadual, foi homologado o nome de Arnaldo Camargo de Freitas, vereador de Santa Terezinha de Itaipu, lançado pelo Diretório do partido em Foz do Iguaçu.

Arnaldo Freitas, candidato a deputado estadual sob o número 13.250, nasceu em Foz do Iguaçu em 1952. É formado em Ciências Contábeis pela Faculdade de Ciências Sociais Aplicadas (FACISA), deste município, com cursos de extensão universitária em Causas e Efeitos dos Problemas das Cidades e Ensino Superior e suas Perspectivas. Foi funcionário de Itaipu durante 10 anos, sendo demitido sem justa causa por ato meramente político depois que se elegeu vereador de Santa Terezinha com a maior votação entre todos os candidatos vitoriosos. Nessa condição, elegeu-se o primeiro presidente da Câmara de Vereadores daquele município. Depois foi eleito e reeleito secretário da Associação das Câmaras Municipais do Oeste do Paraná (ACAMOP) e presidiu o Diretório

Acadêmico da Facisa, e representante dos estudantes na Comissão Pró-Universidade do Oeste e vice-presidente da União Paranaense dos Estudantes (UPE).

Arnaldo teve participação ativa na fundação de associações de moradores nos bairros Cohapar e Santa Mônica, em Santa Terezinha, no movimento dos favelados por casa própria e na luta pelo ensino estadual de 2º Grau naquele município.

Participou ainda, de forma decisiva, na fundação do Sindicato dos Trabalhadores Rurais de Santa Terezinha e na organização dos sem terra, cedendo inclusive as dependências da Câmara de Vereadores para o movimento.

Como vereador, Arnaldo Freitas foi autor dos projetos de lei que criaram o Conselho Municipal de Preservação do Meio Ambiente (COMAN), feiras livres e proibição de uso de agrotóxicos em áreas próximas a escolas da zona rural, entre outras iniciativas.

Após a oficialização da candidatura, Arnaldo Freitas teve considerações sobre a Constituinte, afirmando que a futura Constituição será escrita por representantes da burguesia eleitos a peso de ouro, na eleição mais cara da história do país. Disse ele que a Constituição irá espelhar a correlação de forças entre duas classes antagônicas, a operária e a burguesa. E acrescentou: "O resultado será muito negativo, porque a grande maioria dos constituintes defenderá os interesses da burguesia, sendo que a classe trabalhadora, que em geral não faz política partidária, elegerá poucos representantes, pois a democracia política no Brasil continua servindo apenas a quem possui muito dinheiro, estão no poder e lá vão permanecer fazendo leis que mantêm a mesma situação".

**VARIG**  **CRUZEIRO**

# NOVOS HORÁRIOS

## SÃO PAULO

15:00h

### DIÁRIO - DIRETO

Demais Horários

06:30h - diário

14:50h - diário

17:45h - diário - DC-10 - direto

18:30h - sáb.

20:00h - 4ª, 6ª, dom. - direto

## RIO DE JANEIRO

### 15:00h - DIÁRIO

Demais Horários

06:30h - diário\*

14:50h - diário\*\*

17:45h - diário - DC-10

18:30h - sáb.\*\*

20:00h - 4ª, 6ª, dom.

(\*) Conexão em Curitiba.

(\*\*) Conexão imediata em São Paulo.

**Procure seu  
Agente de Viagens.**

160



Restaurante  
Lanchonete  
Pizzaria  
Choparia

## RESTAURANTE TRÊS FRONTEIRAS

*Lanchonete, pizzaria e choparia*

- Serviço a la carte
  - Choparia e restaurante
  - Lanches rápidos
- Venha conhecer nosso atendimento

*Rua República Argentina, 576*  
ao lado da  
Eletrônica Três Fronteiras  
Foz do Iguaçu

## Cascavel realiza mutirão da limpeza neste fim de semana

Cascavel já declarou guerra à sujeira, e o próximo alvo estratégico agora são os fundos de quintal e os terrenos baldios. Com o envolvimento de toda a sociedade organizada e participação efetiva da comunidade, será realizado um mutirão para o cumprimento da Campanha Comunitária Pró-Combate ao Vetor Transmissor do Dengue e da Febre Amarela. Uma comissão composta de organismos públicos e setores da sociedade trabalha na elaboração do esquema da campanha. Em reunião no auditório do IAPAS, o grupo marcou as datas de 12 e 13 de julho para a realização do mutirão de limpeza. A mobilização já se iniciou nas redes de ensino público e privado e através de campanha de divulgação por todos os meios de comunicação, inclusive o Correio, visando criar a consciência necessária ao sucesso da iniciativa.

Estão envolvidas no planejamento as secretarias municipais de Agricultura e Meio Ambiente, da Educação, de Viação e Obras Públicas, da Saúde e Assistência Social. Participam ainda o 10º Distrito Sanitário, as Associações de Moradores, a Câmara Júnior (Cajuvel), Associação Médica (AMC), Lojas Maçônicas, Associação Atlética do Banco do Brasil (AABB), escolas das redes estadual, municipal e particular, Associação Comercial e Industrial (ACIC) e ainda outras entidades e clubes de serviço.

### O MUTIRÃO

A idéia do mutirão foi levantada durante o Congresso de Câmaras Júnior, realizado em Cascavel recentemente. A partir de então, a Prefeitura se engajou na proposta e em seguida houve adesão maciça da comunidade. Segundo definições do grupo que está trabalhando na campanha, os moradores da área urbana serão estimulados através da conscientização intensiva, para que promovam a limpeza total de seus terrenos, amontoando os entulhos que serão coletados por um esquema especial da SVOP.

Nos dias de mutirão, as centrais de acompanhamento estarão instaladas nos 10 postos de saúde dos bairros, enquanto o Centro de saúde coordenará as atividades na área central da cidade.

Às reuniões preparatórias esteve presente o diretor regional da Superintendência de Campanhas de Saúde Pública (Sucam), Cláudio Matana Carollo, que, acompanhado dos chefes dos distritos de Foz do Iguaçu e Curitiba, relatou as ações do órgão na região. A integração com a Sucam é necessária por se tratar do órgão do Ministério da Saúde que se ocupa da erradicação de doenças endêmicas, como são os casos do dengue e da febre amarela.

Com este mutirão pretende-se destruir os locais de procria-



Tolentino: guerra à sujeira e ao crime

ção do aedes aegypti, o agente transmissor desses males. Há aproximadamente 20 anos, o Oeste do Estado não apresenta um caso de febre amarela aqui contraída, mas mesmo assim a doença ronda a região, trazida por pessoas contaminadas vindas de outras regiões, especialmente do Mato Grosso, da Amazônia e do Paraguai.

### SEGURANÇA

Alegando não suportar mais a onda de crimes que vêm ocorrendo em Cascavel, assim como a falta de segurança decorrente do reduzido número de viaturas e de material humano nas Polícias Civil e militar, e ainda a falta de entrosamento entre as duas corporações, uma comitiva composta pelo prefeito Fidelcino Tolentino, pelo presidente da Associação de Joalheiros e Relojeiros de Cascavel, José Aloísio Meulan, e pelo presidente do COIND, Remi D'al Pai, foi a Curitiba tratar do problema em audiência com o secretário de Estado da Segurança Pública, Jesus Sarrão.

Precedendo este contato direto e pessoal com o secretário, a Associação de Joalheiros e Relojeiros de Cascavel já havia encaminhado ofício a Jesus Sarrão, no qual relatava os "reiterados assaltos a mão armada, arrombamentos, furtos de veículos e trações, residências e estabelecimentos comerciais" que tem ocorrido na cidade. Isto posto, os empresários fazem uma série de reivindicações, pedindo solução "imediate e impostergável".

Entre as reivindicações estão "equipar a Polícia Civil de Cascavel com pelo menos dez viaturas novas para atender de imediato os problemas mais urgentes; lotar adequadamente a 15ª SDP com agentes e pessoal; aumentar o contingente de policiais militares para melhorar o policiamento ostensivo no centro e nos bairros; e implantar postos ou módulos; policiais com soldados e viaturas nos bairros Alto Alegre, Vila Claudete, Faculdade, Cataratas, Santa Felicidade, São Cristóvão, Morumbi e Brasmadeira".

A iniciativa dos empresários do setor de jóias e relógios, se tiver a repercussão desejada, beneficiará não apenas a categoria, mas a comunidade cascavelense como um todo, daí o empenho do prefeito Fidelcino Tolentino.

## Medianeira dá a medida da força do cooperativismo paranaense e brasileiro

Em sua quarta edição, a Semana do Cooperativismo de Medianeira, realizada neste ano de 28 de junho a 5 de julho, teve a participação das 7 cooperativas existentes no município (Cotrefal, Sudcoop, Cerme, Credifronteiras, Unimed, Cerpil e Coopermed), que desenvolveram extensa programação de caráter cultural, esportivo e recreativo, envolvendo a comunidade de tal modo que o evento passou a se constituir numa das mais marcantes promoções anuais daquela comunidade.

O nível de envolvimento da população pode ser medido pela maciça presença nas diversas atividades desenvolvidas. Sob o Baile da Integração reuniu mais de 3 mil pessoas, dia 28 de junho, no pavilhão da indústria e do comércio do Parque de Exposições Tancredo Neves, sob a responsabilidade da Associação dos Funcionários da Cotrefal (AFAC), que movimentou mais de 150 sócios na preparação, ornamentação e atendimento ao público.

Mas entre festas, atividades esportivas e culturais, a Semana do Cooperativismo se constituiu em especial oportunidade para a população de Medianeira se debruçar sobre sua realidade e seus problemas, debater a questão cooperativista e implantar medidas de integração e colaboração, como foi o caso da assinatura, entre a Cotrefal e a Unimed, de protocolo de intenções para a formação de convênio destinado a prestar serviços médicos, hospitalares e laboratoriais aos funcionários e associados das duas entidades. Já a Associação dos Funcionários da Cotrefal e a Unimed, passando das intenções à prática, assinaram convênio que garante, a partir de 1º de julho, serviços médicos, hospitalares e laboratoriais aos sócios.

Nas palestras e análises do cooperativismo, as lideranças apresentaram quadros críticos por um lado e promissores por outro. "Apesar de todas as dificuldades vividas pelo cooperativismo brasileiro, ainda discriminado e nem sempre compreendido por nossas autoridades e pela elite urbana e industrial, o sistema tem apresentado significativos progressos: novas cooperativas são fundadas, o número de associados cresce e as agro-indústrias cooperativas vêm se expandindo e ganhando mercados em favor do produto rural", disse o presidente da Cotrefal, Ignácio Donel, em pronunciamento feito durante as comemorações. "Hoje, 27% dos produtores rurais brasileiros são filiados a cooperativas de produção, que são responsáveis por 90% da produção nacional de trigo, 50% da produção de leite, 50% da produção de soja, 31% da produção de algodão, 17% da produção de cacau e 15% da produção de arroz, só para citar apenas alguns exemplos", disse Donel para mostrar a força do cooperativismo na agricultura do país.

### DESAFIOS

O diretor presidente da Cotrefal observou ainda que "também as cooperativas de consumo, de crédito, eletrificação e telefonia rural, de habitação e educação continuam a crescer e a se consolidar, de modo que os benefícios trazidos por elas à economia nacional e a seus associados são evidentes". Mas acrescentou Ignácio: "Gostaríamos que essas vantagens fossem desfrutadas

por um número maior de pessoas e que as cooperativas existentes pudessem desenvolver com maior liberdade suas atividades, para tornar seus trabalhos mais completos e eficientes".

"Somos cientes também dos diversos desafios e problemas que afetam o sistema cooperativista brasileiro nos últimos tempos, como a autogestão, a educação cooperativista, a capacitação de recursos humanos, a integração do sistema, as deficiências de nossos órgãos de representação etc. — todos dependentes de um trabalho mais eficiente na educação cooperativista, buscando um cooperativismo não atrelado ao governo, mas integrado e forte, desde o associado até os órgãos de representação nacional", acrescentou. "As cooperativas de Medianeira, em número de 7, representam uma indispensável força no desenvolvimento das comunidades em que atuam. É preciso reconhecer que, se não

fosse pela contribuição do cooperativismo, nossa região estaria ainda mergulhada no tédio provocado por indústrias falidas, como é o caso da antiga Oleolar, de Cêu Azul, reativada e ampliada pela Cotrefal, e do Frigorífico Frimesa, de Medianeira, ampliado e modernizado pela Sudecoop, trazendo um novo ânimo a estas cidades, a ponto de se constituírem nos principais fatores de progresso".

As lideranças cooperativistas de Medianeira observaram ainda que no Paraná as cooperativas de produção são responsáveis por 61% do PIB agrícola, com uma renda em torno de 23 bilhões de cruzados obtida em 1985. O Oeste do Paraná responde por 34% desse PIB, apesar de a região representar apenas 11% do território paranaense. Em termos de Brasil, isso corresponde a uma área de 0,2% do território nacional e 8,5% de sua produção agrícola.

## Classificados Fone: 72-1738

### Eletrônica Três Fronteiras Ltda



Consertos de TV a cores e preto e branco, toca-fitas, aparelhos de som, venda de materiais eletrônicos, instalação de som em automóveis, som ambiente, antena coletiva.

Av. República Argentina, 570 — Centro — Fone: 74-3966  
Foz do Iguaçu — Paraná



### CII — Curso de Iniciação à Informática

Curso: Digitação e programação de micro-computadores  
Linguagem: Basic nível I, II e III, CPM, DOS III e LOGO.

Duração: 3 (três) a 4 (Quatro) meses  
Horários: 2 (duas) aulas semanais: manhã, tarde ou noite ou 1 (uma) aula semanal aos sábados

Objetivo — Importante iniciação na área da informática, onde o aluno aprende diversas aplicações comerciais e operacionais (digitar/operar/programar) com o micro-computador.

Sanways, 1385



### Eletrônica

★ **NAIPI** Ltda. ★

Assistência Técnica de verdade

Consertos de TV a cores e P-B-3 em 1 e Som em Geral —  
Com Garantia  
Orçamentos verdadeiros e gratuitos.  
No ramo desde 1957.

Setor de Eletrodomésticos com consertos de toda a linha de aparelhos pequenos

Rua Marechal Floriano Peixoto, 565 - sala 04  
Fone: 72-1763 Foz do Iguaçu-Pr.

Nosso  
Tempo  
72-1738

## NOTÍCIAS DE SÃO MIGUEL DO IGUAÇU



Prefeito Polita reunido com assessores

### CURSO DE APICULTURA

A Prefeitura Municipal, ACARPA e Sindicato dos Trabalhadores Rurais estarão promovendo neste mês de julho um curso de apicultura, (criação de abelhas). Os interessados deverão procurar a Prefeitura para fazer sua inscrição. O número de vagas é limitado e o curso será gratuito, para pessoas que já trabalham com abelhas ou quem está interessado em iniciar no ramo.

### CONSTRUÇÃO CIVIL

O município de S. Miguel do Iguaçu está tendo um grande incremento na construção civil. Estão sendo construídas em torno de trinta obras, simultaneamente, só na sede do município, compreendendo indústrias, residências, casas comerciais e edifícios públicos. Entre as principais obras destacam-se a construção da agência do Bando do Brasil, com 1022 m<sup>2</sup>, e de um edifício comercial e residencial com quatro pavimentos.

### CONSELHO POLÍTICO

Esteve recentemente reunido no gabinete do prefeito Armando Polita o Conselho Político da administração municipal, composto pelo próprio prefeito, todos os secretários, vereadores do PMDB e Executiva do Partido. Nessa reunião, mais uma vez foi defendida a prioridade da atual administração: o setor rodoviário que compreende reequipamento do parque de máquinas da prefeitura. E pensamento da atual administração adquirir mais máquinas rodoviárias para melhoria das estradas municipais, além da reforma das já existentes. Foi defendido que a Prefeitura irá adquirir, em curto espaço de tempo, dependendo da disponibilidade dessas máquinas no mercado, de recursos próprios e financiamentos, uma motoniveladora ou patrôla, um rolo compactador vibrador e uma pá carregadeira.

### OBRA COMUNITARIAS

Dentro do programa de investimentos da atual administração, estão sendo iniciadas várias obras de interesse da comunidade, en-

tre elas a construção de uma garagem no pátio de máquinas da Prefeitura, com área de 480 m<sup>2</sup>, orçada em Cz\$ 500.000,00 e que está sendo feita com recursos próprios. Está também em andamento a construção do Centro de Saúde, em área de 112m<sup>2</sup>, a um custo aproximado de 220 mil cruzados, a cargo do governo do Estado. Brevemente estará concluída a construção da quadra de esporte polivalente na comunidade de Caramuru. A comunidade de Santa Rita terá em breve uma praça em frente à igreja, dentro do programa de urbanização e arborização do município. Com intuito de dar apoio ao esporte, foram construídas na quadra da sede da Prefeitura a pista de atletismo e bicicletas, que serão inauguradas no próximo domingo.

### CONSELHO DE SEGURANÇA

Estiveram reunidos no Fórum local os membros do Conselho Comunitário de Segurança, composto atualmente por 33 membros. Nessa reunião foi eleita a nova diretoria, composta por Reinaldo Caetano dos Santos, José Miguel Barth e José Luiz Zampier. O Conselho iniciou campanha de arrecadação de recursos para equipar a Delegacia de Polícia com mais uma viatura.

### CASAS POPULARES

A Prefeitura está dando os primeiros passos para que seja iniciada no município a construção de casas populares pela Construtora Telhado, com financiamento da Cohapar. A obra será iniciada ainda neste mês, devendo estar concluída em fevereiro de 87. Além desse conjunto habitacional, outros serão iniciados no município, segundo programa fixado pelo prefeito Polita.

### RECADASTRAMENTO ELEITORAL

O recadastramento eleitoral poderá ser feito até o dia seis de agosto. Até a presente data foram recadastrados em São Miguel do Iguaçu 12.800 eleitores, número superior aos votantes de 15 de novembro último, que foi de aproximadamente 11.200.

## MARECHAL CÂNDIDO RONDON PREPARA 7ª FESTA NACIONAL DO BOI NO ROLETE

Uma série de promoções cívicas, artísticas, culturais, esportivas e sociais, orçadas em 610 mil cruzados, estão sendo preparadas para a festa do 26º aniversário de emancipação de Marechal Cândido Rondon, que esse município do Oeste do Paraná comemora no dia 27 de julho.

Os festejos começam no dia 24 e culminam, no dia, 27, com a 7ª Festa Nacional do Boi no Rolete, numa organização que não dispensou sequer o aval da Câmara de Vereadores para um projeto de lei enviado pelo prefeito Ilmar Priesnitz.

Desde que foi concebida, há 7 anos, pelo vereador Ariovaldo Luiz Bier, a Festa Nacional do Boi no Rolete tem sido o ponto alto das comemorações do aniversário de Rondon. A idéia nasceu sob o exemplo do sucesso que o porco assado no rolete conseguiu em Toledo. Tanto no caso do porco como do boi no rolete, a especialidade culinária consiste em assar os animais inteiros, não na forma retalhada que consagrou o churrasco como um dos pratos típicos e mais apreciados do Sul do País, especialmente no Rio Grande do Sul, onde, aliás, saiu a maior parte dos migrantes que povoaram o Oeste do Paraná.

Quando Toledo começou a assar porcos inteiros no rolete, a proeza foi recebida com desconfiança pelos apreciadores do churrasco, mas logo eles se converteram à técnica e ao sabor desse prato exclusivo, e daí até o vizinho município de Rondon copiar a descoberta e surpreender com a ousadia de assar bois inteiros, foi um passo.

A iniciativa do vereador Ariovaldo Bier foi inclusive objeto de apreciação da Câmara de Marechal Cândido Rondon, que, através do Decreto nº 1038, de 27 de novembro de 1978, oficializou a Festa do Boi no Rolete, especial para as comemorações do aniversário do município. A partir de então, formaram-se equipes de assadores que, em todo o dia 27 de julho, não perdem a oportunidade de exibir sua perícia na arte de assar bois no rolete, havendo até mesmo os que se apresentam em outras praças como convidados para dar demonstrações da façanha.

O equipamento para assar o boi consta de um espeto reforçado e uma capa de zinco que centraliza o calor, mas a cada ano aparecem inovações. Para se conseguir um bom assado, há cuidados especiais que começam na escolha do animal, feita de acordo com o peso

e a idade, e na forma de abate.

Os organizadores da festa deste ano já têm 6 equipes inscritas para assar 8 animais, mas acreditam que deverão estar no cardápio do dia 27 pelo menos 15 bois.

### MISSA CRIOLA

Ainda dentro dos festejos de aniversário, será celebrada em Ma-



Marechal Cândido Rondon, no dia 27, uma missa crioula, pelo pa-

dre Valentin dal Pozzo, de Braganey, com participação de tradicionalistas do CTG Laços da Amizade, com uma comitiva de 25 pessoas, acompanhadas do prefeito daquele município, João Capeletto.

### BAILE DO TÊNIS

No dia 26, véspera do aniversário de emancipação de Rondon, o destaque das festividades correrá por conta do Baile do Tênis, promoção a cargo do radialista Waldomiro Poersch. Dois conjuntos estão encarregados da música — O Get Bois, de São Paulo, e Os Marajoaras, de Rondon, com os cantores Paulo Henrique, Mauro Celso, Miro Alves e Renê e Ronaldo, além do consagrado cantor rondonense Walter Basso.

### INTERCÂMBIO CULTURAL

Também como parte da programação alusiva ao aniversário do município, a Secretaria de Educação e Cultura de Rondon desenvolve, desde o dia 4 de julho, um trabalho de intercâmbio cultural nos diversos distritos, levando apresentações de dança gaúcha, dança rítmica, música, canto coral, teatro, dublagens e várias outras modalidades de arte.

**decoratriz** DECORAÇÕES EM GERAL

PARA QUEM TEM BOM GOSTO

E TAMBÉM PARA QUEM QUER ECONOMIZAR E RECEBER UM SERVIÇO DE PRIMEIRA

DECORATRIZ

- CORTINAS
- PAPEL DE PAREDE
- CARPETES
- MATELACE

Av. K, 547 — Fone 72-1060  
Foz do Iguaçu — Pr.



**Massa D'Oro**

CONVIDA VOCÊ A SABOREAR SUAS MASSAS

PIZZAS  
FILE PARMEGIANE  
FILE QUATRO  
FORMAGIO

OUVIR O ORGANISTA ARGENTINO

**JORGE RUIBAL**

E SUA EXCELENTE MÚSICA INTERNACIONAL  
Av. Jorge Schimmelpfeng, 636 — Fone 74-1420 — Foz

**7 FESTA NACIONAL DO BOI NO ROLETE**  
**Marechal Cândido Rondon**

De 25 a 27 de julho de 86 —

**COMPAREÇA...**

26º aniversário de  
Marechal Cândido Rondon

**1ª Expodistritos**

muitas atrações

**A maior Festa Nacional do Boi no Rolete**



# PSIU

## Asneiras de ponta a ponta

A revista "Veja" desta semana dedicou a matéria de capa ao que chamou de "esforço da Igreja para dominar o Brasil", produzindo oito páginas que deverão ficar na história entre as mais lamentáveis já impressas pela Editora Abril. A cada parágrafo, a cada frase, mais aumentava minha surpresa ao ler aquele amontoado de sandices, disparates, análises rigorosamente ignorantes, posições retrógradas e impopulares. Logo pensei que a Igreja iria ficar irritadíssima com a matéria, mas depois concluí que ela, como eu, vai é rir daquilo tudo. Bem, a verdade é que não se poderia esperar outra coisa em relação ao tema da publicação que é a Rede Globo da imprensa escrita.

## Os policiais do Brossard

Depois dos fiscais do Sarney — que já tiraram o time de campo — certos de que não vai dar certo —, surge a figura dos policiais do Brossard, com a missão de conseguir o congelamento de algo mais difícil de congelar que os preços — a violência. O ridículo da cruzada anti-violência proposta pelo ministro da Justiça começa na escolha que fez dos seus primeiros cruzados — os escoteiros. Será porque eles já tem uniforme? Nada contra o combate à violência, mas, pelo amor de Deus, chega de escamotear. Como pode um estado capitalista como este nosso — defendido e mantido

com vocação para a coisa pela Nova República —, deixar de produzir mais e mais violência, se há uma maioria da população confinada no estado de miserabilidade irremissível, ao menos dentro das atuais estruturas e conjunturas? Não e não a violências de qualquer natureza, mas também não e não à epidêmica injustiça que dilacera o Brasil.



## Viação Itaipu odiada pelos usuários

São muitos os pedidos que nos fazem pela cidade afóra para que o malho continue sobre a empresa de transporte coletivo Viação Itaipu (que não é da Itaipu Binacional). Dizem que, depois de toda aquela abominação pública descarregada contra a empresa na recente crise vivida pelo transporte coletivo de Foz do Iguaçu, a Viação Itaipu simplesmente piorou um serviço que já era péssimo. É ônibus caindo aos pedaços, não cumprimento de horário, carros imundos, passagem cara, pouco ônibus e baixa frequência... Alguém algum dia ainda vai livrar Foz do Iguaçu dessa afronta.

Eleitoral (TRE) do Paraná solicitando "os bons préstimos no sentido de que sejam coibidas com o máximo rigor quaisquer propagandas de eventuais candidatos a candidatos a eleições de 15 de novembro vindouro" (cada palavra). Lembrou o juiz que a lei só permite propaganda eleitoral após a oficialização dos pretendentes nas convenções partidárias. "Mesmo após a deliberação dos convencionais", prossegue ele, "a propaganda de candidatos deve se ater às instruções legais, sendo expressamente vedadas aquelas efetuadas através de artefatos promocionais, pichações, radiofusão e painéis de empresas de publicidade". Está corretíssimo o dr. Nishikava, porque, com o abuso do poder econômico, se continuar imperando a permissividade, a disputa eleitoral vai se dar na base do "quem tem mais". Ora, isso é injusto, ilegal e antidemocrático — o que não é pouco grave.

## Você sabe debater constituinte?

A União Municipal das Associações de Moradores de Foz do Iguaçu e a Federação das Associações de Moradores do Paraná, através da vice-presidência do extremo oeste, com o apoio da Retifoz, Agropasso e Oeste Paraná Clube, promovem palestra e debate sobre Constituinte com o promotor de Justiça Fajardo Faria, único representante paranaense na Comissão de Estudos Constitucionais.

Toda a população está convidada a comparecer no Oeste Paraná Clube, no dia 14 de julho, a partir das 19,30 horas, quando temas de interesse geral, como educação, reforma agrária, segurança, saúde, menor abandono, economia e ecologia serão debatidos.

Precisamos nos atualizar neste tema que irá monopolizar a atenção nacional a partir de agora.



## Demissões na Sanepar

Recebemos de Brasil Ramos da Silva, que trabalhou na Sanepar durante 8 anos e 2 meses mas foi despedido juntamente com outros 5 funcionários da empresa, esta carta: "A Sanepar — Cia. de Saneamento

do Paraná de Foz do Iguaçu continua demitindo funcionários que prestam serviços à empresa há quatro anos, graças a determinação do atual supervisor, sr. Roque Luiz Schornobay, o qual assim procede a fim de cumprir promessas de admissão a pessoas que ajudaram na campanha eleitoral do PMDB, quando da eleição do prefeito Dobrandino Gustavo da Silva. Vale salientar que o referido supervisor também foi empossado na empresa pelo

próprio PMDB. Se esta mensagem chegar até S. Excelência o sr. presidente da República, José Sarney, os ex-funcionários perguntam: Sr. Presidente, onde estão as leis de V. Excia. quanto ao desemprego — haja vista que alguns dos queixosos se encontram em estado de grande depressão, devido a determinação de um simples supervisor de sistema, que os mesmos chamam de "ditador recruta" que busca alcançar seus intentos políticos".



**LATINA GRÁFICA E EDITORA LTDA**  
 Av. Costa e Silva, 3025  
 FONES: 74 1852 e 73-4770  
 85.890 - Foz do Iguaçu - Pr.  
 A PERFEIÇÃO GRÁFICA NO DETALHE

**Mecânica 4 Rodas**  
 Mossane e Mossane Ltda  
 Oficina especializada em FIAT e Volkswagen c/ Borracharia, Chapeação e Pintura, Guincho à Disposição  
 Rua Portinari c/ Fagundes Varela N° 220, Vila Portes  
 Fone (0455) 73-5419 Cx. Postal 858  
 85.890 — Foz do Iguaçu-Pr.

**CHURRASCARIA TUPÃ**  
 O endereço certo para seu churrasco. Oferecendo o tradicional espeto corrido. Variedades e qualidade, além de atenção direta dos proprietários.  
 Aos domingos oferecemos mais uma opção: escolha o espeto desejado e leve para saborear em casa.  
 Reserva pelo fone 73-1881 ou à rua Santos Dumont, 144 - Foz do Iguaçu

**ACADEMIA SHAZANN**  
 Karatê — Shotokan  
 GINÁSTICA FEMININA E MASCULINA  
 MUSCULAÇÃO  
 Prof. Wanilso  
 Rua Patrulheiro Venante Otremba, 144  
 Fone 74 3200  
 Foz do Iguaçu

**MANUTENÇÃO IGUAÇU**  
 O Desentupimentos  
 O Carpintaria  
 O Pinturas  
 O Eletricidade em geral  
 O Encanamentos  
 O Prevencendo  
 O Manutenção em geral  
 Rua Santos Dumont -364  
 FONE 73-4115  
 Foz do Iguaçu — PR

# Promoções, obras e projetos da Prefeitura de Foz do Iguaçu



## FOLCLORE POLONÊS

Por exigência dos seus componentes, interessados em conhecer as Cataratas, o grupo folclórico polonês "Krakus", da Academia Técnica de Cracóvia, Polônia, fará uma apresentação em Foz do Iguaçu no próximo dia 19, às 20 horas, no Ginásio de Esportes, em promoção da Fundação Cultural da Prefeitura.

O grupo, mundialmente famoso, com 50 integrantes, inicia suas apresentações no Brasil pelo Rio de Janeiro, dia 11, passando após por São Paulo, Curitiba e Foz do Iguaçu, seguindo depois para Maringá, Guarapuava, Cascavel, Umuarama, Porto Alegre, Blumenau e Joinville, para encerrar a temporada no Brasil com um espetáculo popular em Curitiba, onde reside uma grande comunidade de origem polonesa.

O conjunto Krakus foi fundado em 1949 por Wieslaw Bialowas e é o mais antigo conjunto estudantil de canções e danças folclóricas da Polônia. Desde que foi criado realizou 50 excursões ao exterior, totalizando mais de 3 mil apresentações em três continentes, merecendo generosos elogios da imprensa internacional.

## EXPOSIÇÃO DE GRAVURAS

Amazonense, 36 anos, radicado em Curitiba desde 1971, o artista plástico Sérgio Moura estará em Foz do Iguaçu abrindo uma exposição individual de gravuras serigráficas e desenhos na Galeria de Artes Vale das Borboletas, promoção da Fundação Cultural da Prefeitura e da Papelaria Wadipele.

Sérgio Moura, que expõe em Foz do Iguaçu pela primeira vez, diz que com seus trabalhos procura "inquietar e fazer as pessoas

questionarem suas parciaisidades."

Em sua passagem por Foz, Moura ministrará curso prático de introdução à serigrafia artística, comercial e industrial, com duração de 12 horas, divididas em três etapas de 4 horas, nos dias 19 e 20. As vagas são limitadas (35) e o preço da inscrição é de 120 cruzados.

## CONJUNTOS HABITACIONAIS

Através de convênios assinados na semana passada pelo prefeito Dobrandino da Silva junto à Cohapar, foi definida a construção de novos conjuntos habitacionais para a população de baixa renda em Foz do Iguaçu. Na Vila Iolanda serão construídos blocos de pequenos apartamentos, num total de 320 unidades, estando o trabalho de terraplanagem concluído. Outras 208 residências serão construídas no bairro Portal da Foz e mais 280

no bairro Maracaã. E para funcionários públicos o Instituto de Previdência do Estado (IPE) construirá 96 moradias.

Disse Dobrandino que está prevista a construção de 1.024 residências no município ainda neste ano e que está desenvolvendo negociações a nível estadual e federal, providenciando recursos para a urbanização da de favelas.

## SEGURANÇA PÚBLICA

Em audiência que teve com o governador do Estado e o secretário de Segurança na semana passada, o prefeito Dobrandino expôs a situação crítica de Foz do Iguaçu em matéria de segurança. O prefeito queixou-se de que foram feitas muitas reuniões com os órgãos encarregados do setor, mas até agora praticamente nada de concreto foi feito. Ficou então acertado que, em breve, autoridades estaduais de segurança virão ao município debater, novamente, o problema com a comunidade.

## INDÚSTRIA E COMÉRCIO

Assessores da Secretaria de Estado da Indústria e do Comércio estiveram com o prefeito Dobrandino no dia 7 último, e lhe apresentaram o ante-projeto de criação daquela pasta na administração pública municipal. O secretário da Indústria e do Comércio do Estado aprovou a medida em recente visita a Foz do Iguaçu, faltando agora o envio de projeto para aprovação pela Câmara de Vereadores.

## JOGOS ABERTOS DO PARANÁ

Para a formação de chaves e tabelas da primeira fase dos Jogos Abertos do Paraná, que será realizada em Foz do Iguaçu entre 25 de julho e 2 de agosto, reuniu-se o Congresso Técnico da competição no último final de semana, com a presença de representantes dos 19 municípios do Oeste do Paraná, que vão trazer aproxima-

damente 1.200 atletas a esta cidade.

Nada menos que 188 jogos serão disputados por 80 equipes, nas modalidades de basquete masculino e feminino, vôlei masculino e feminino, handebol masculino e feminino, futebol de campo e de salão.

Os jogos de vôlei foram marcados para o Ginásio de Esportes; os de futebol de salão na Praça Almirante Tamandaré; basquete no Floresta Clube; handebol na quadra da Escola São José; e futebol de campo no estádio do ABC.

Em cada modalidade se classificarão para a segunda fase da competição, marcada para os dias 17 a 25 de outubro, em Paranaçu, as equipes que conquistarem a 1ª e a 2ª colocações nas disputas de Foz do Iguaçu.

## CENTRO DE CONVENÇÕES

O prefeito Dobrandino acertou para o próximo dia 25 uma reunião em Foz do Iguaçu com o governador do Estado, o presidente da Embratur, João Dória, dirigentes da Paratur e a Companhia de Economia Mista formada para a construção do Centro de Convenções neste município.

Nessa reunião deve ser finalmente definida a execução do empreendimento, não no Marco das Três Fronteiras, e sim na Estrada das Cataratas, proximidades do Aeroporto Internacional de Foz do Iguaçu.

## OBRAS NO PORTO MEIRA

Com a participação do governo do Estado, a Prefeitura promete construir uma estrada asfaltada entre o Porto Meira e a Estrada das ataratas, na altura do acesso à Ponte Tancredo Neves, que liga Brasil e Argentina. Outras obras projetadas para aquele bairro são um ginásio de esportes e uma ciclovia.



Congresso Técnico dos Jogos Abertos reuniu em Foz

## FILTROS

OZONIZADORES

Consertamos todas as marcas  
Vendas de filtros novos

Pronta-entrega  
Fone: 74-2269

Rua Almirante Barroso, 649  
Foz do Iguaçu-Pr.

## BANCA DA BIA

Jornais  
revistas - livros

Calçadão da Av. Brasil,  
em frente à rodoviária

NOSSO TEMPO

NOSSO FONE  
72-1738

# BRAGA

SOLUCIÃO

BRAGA

CONTABILIDADE S/C LTDA

Escritas Contábeis, Fiscais, Contratos,  
Organização de Empresas, Imposto  
de Renda Pessoa Física e Jurídica,

Rua Rio Branco, 345 - Sala 3

Fone: (0455) 74 1818

Cx. Postal, 608

85 890 - Foz do Iguaçu - Paraná

Livraria e papelaria

# NACIONAL

e novo papel da cidade

- Livros didáticos
- Científicos
- Livros de ficção
- Romances
- Livros políticos
- Livros técnicos
- Material escolar
- Materiais para escritório

CONSULTE  
NOSSOS PREÇOS

Rua Quintino  
Bocaliva, 470  
Fone: 74-248E



## Tapeçaria Brasil Ltda.

Vendas de capotas, capas para  
assentos e tapetes para  
automóveis. Reformas de  
estofados em qualquer espécie.  
Para tapeceiros oferece plásticos,  
espumas, grampos, tecidos e  
tudo no ramo.

Av. JK, 2330 (ao lado do Ceasa)  
85.890 - FOZ DO IGUAÇU - PR  
Tel. (0455) 73-4612 e 73-1279

## AR CONDICIONADO PARA AUTOMOVEIS



# Gelauto

A MARCA DA NOSSA TERRA



## TELECOM Eletrônica

MANUTENÇÃO E INSTALAÇÃO DE  
ANTENAS E APARELHOS DE COMUNICAÇÃO

Telefones sem fios Receptor de satélites

Rua Almirante Barroso, 1346  
Fone: 72-1288 - Foz do Iguaçu

# UMA VOZ QUE CLAMA EM FAVOR DO DEFICIENTE FÍSICO

Em edições recentes, "Nosso Tempo" publicou reportagens sobre o trabalho que está sendo desenvolvido pela Associação de Pais e Amigos dos Surdos de Foz do Iguaçu (APASFI) e pela Associação de Pais e Amigos dos Excepcionais (APAE). Faltava uma matéria sobre o deficiente físico, que só agora vê nascer uma entidade preocupada com ele — a Associação Cristã do Doente Deficiente Físico de Foz do Iguaçu (ACDD), presidida por Geni Hack Cardozo. Com muito esforço e coragem, ela está levando adiante uma luta tão difícil quanto nobre, e que por isso merece todo o apoio de que necessita e pede neste depoimento.

"Por que estou trabalhando com deficientes? Tive um filho normal que, aos 9 anos de idade, por causa de uma doença, se tornou deficiente, num momento em que meu marido também adoeceu. E eu, desempregada, tendo que enfrentar a situação. A partir daí, passei tudo o que se possa imaginar em termos de preconceito e dificuldade, porque eu tinha que ser mãe e pai do meu filho. Durante 8 anos, tive que levantar de dez em dez minutos à noite, e no dia seguinte trabalhar para sustentar o filho e o marido doentes, que precisavam de remédios trazidos da Austrália.

Nessa experiência pude medir a gravidade da situação de uma família que tem um deficiente, por isso passei a me preocupar com o problema e a procurar pela cidade, especialmente na periferia, pessoas deficientes físicas para fazer alguma coisa por elas. Nesse trabalho, tive oportunidade de visitar lares como o que encontrei no Rincão São Francisco, onde há seis deficientes numa família só, vivendo numa casa sem teto, coberto por uma lona velha e

furada, sem assoalho. Portanto, esses deficientes vivem na lama e, se isso não bastasse, eles não tem onde achar comida e nem medicamentos.

Mas meu filho faleceu e meu marido continua doente, inválido para o trabalho. E diante dessa experiência, tomei a iniciativa de fazer alguma coisa pelos deficientes físicos. Há 3 anos, junto com outras pessoas, fundei a Associação Cristã do Doente Deficiente (ACDD), e desde então me dedico à causa, visitando as famílias dos deficientes físicos, levando medicamentos, comida, cadeira de rodas, muletas; encaminhando para tratamento, coloco a questão ao público através da rádio e da televisão...

A Associação conseguiu da Prefeitura um terreno onde está sendo construída uma sede que servirá de centro de fisioterapia e de atendimento geral do deficiente, tudo através de doações da comunidade. A entidade é cristã não no sentido de que ela é de alguma igreja, mas porque se destina a prestar assistência a todo o deficiente necessitado, independente de credo ou religião. No meu entender, isso é que é ser cristão. Lamentavelmente, falta muita colaboração, de modo que tenho que sacrificar minhas horas de folga no emprego implorando ajuda, recolhendo material para a construção da sede e prestar alguma ajuda às famílias dos deficientes.

Para a instalação da Escola Profissionalizante e o Centro de Fisioterapia, além do terreno, a Prefeitura entrou com o projeto e nos dá diariamente seis operários para a obra, que deve ficar pronta em breve. Mas necessitamos ainda de muita coisa, por isso fazemos um apelo à comunidade a que nos ajude a levar adiante o trabalho.

Mais que isso, porém, o que



Geni:  
"é preciso  
valorizar o  
deficiente"

a Associação quer é que os direitos do deficiente prevaleçam e ele seja tratado com o respeito que todo o ser humano merece; queremos que o deficiente não seja visto como um vagabundo que só pede esmola e só atrapalha, mas que tem um potencial a desenvolver como qualquer outra pessoa.

Precisamos tirar o deficiente da rua, onde pede esmola. Há pouco vi um deficiente físico pedindo esmola, mas ele não precisaria disso se tivesse alguma oportunidade. Ele pode trabalhar, ele tem condições de trabalhar. Por exemplo, há muito tempo venho me batendo junto às autoridades pedindo uma solução para aquele homem sem uma perna que pede esmola na rua Rebouças. Ele é um doente que precisa de socorro. Será que a sociedade não é capaz de solucionar esse caso?

Em Foz do Iguaçu, a APAE cuida do deficiente mental e a APASFI cuida do deficiente auditivo, mas não há nenhuma entidade que trata do deficiente físico.

A ACDD cadastrou 175 deficientes físicos em Foz do Iguaçu, mas certamente há muitos mais, que ainda não conseguimos conhecer. A entidade foi criada para amparar, proteger, alimentar, dar medicamento, cadeira de rodas, muletas, braços e pernas mecânicas, aparelhos ortopédicos a todo o deficiente físico, e ainda construir uma creche para a criança deficiente física, escola profissionalizante e o centro de fisioterapia, funcionando gratuitamente.

É preciso valorizar a pessoa deficiente e colocar por terra o preconceito que vê nele um inca-

paz, um incômodo, um preguiçoso que só tem condições de viver da mendicância e do roubo. Através de uma escola profissionalizante especial, é possível desenvolver grande potencial no deficiente, de modo a torná-lo útil à sociedade e autosuficiente perante os desafios da vida. Mas para isso é preciso investir nele, aproveitando ao máximo sua capacidade, ainda que limitada por problemas físicos ou psíquicos.

Vemos em Foz do Iguaçu casos de deficientes nas ruas até altas horas da noite, pedindo esmolas, passando fome e frio, ou às

vezes bebendo cachaça, deprimindo automóveis, entrando nas recepções dos hotéis para serem enxotados como se fossem animais. Vemos deficientes sem cadeiras de rodas, sem muletas, sem emprego, sem casa, sem uma entidade através da qual possam resolver seus problemas, sem estímulo para nada, sentindo-se incapazes, desnecessários e incômodos, um peso, quando já se provou que o deficiente é capaz. Se bem empregado, pode render até 30 por cento mais que uma pessoa dita normal.

Há também casos de deficientes mantidos presos em casa, no verdadeiro sentido da palavra, seja porque a família não quer lhe dar atenção ou porque os pais precisam trabalhar fora. Há crianças mantidas amarradas porque são deficientes. Se houvesse uma creche especial para crianças deficientes, problemas assim teriam solução. Enfim, o problema do deficiente físico é grave e deve ser enfrentado pela comunidade. Os poderes públicos não devem mais permanecer omissos diante de dramas humanos dessa natureza.

Nós, através da Associação Cristã dos Doentes e Deficientes estamos tentando fazer alguma coisa. Se tivermos o apoio de que necessitamos, dentro de um ou dois meses estaremos com as instalações prontas para servir de escola, creche e centro de fisioterapia aos deficientes físicos de Foz do Iguaçu. O prédio está sendo construído através de doações. Por isso, os que podem ajudar e são sensíveis a este problema, dirijam-se à rua 41, nº 11, no Conjunto Habitacional "A" da Itaipu, ou informem-se pelo telefone 73-1191.

A Emenda Constitucional nº 12, de 17 de outubro de 1978, dispõe, em artigo único, que é assegurada ao deficiente a melhoria de sua condição social e econômica especialmente mediante: I — Educação especial e gratuita; II — assistência, reabilitação e reinserção na vida econômica e social do País; III — proibição de discriminação, inclusive quanto à admissão ao trabalho ou ao serviço público e a salários; IV — possibilidade de acesso a edifícios e logradouros públicos". Ora, essa Emenda Constitucional, além de não ter sido regulamentada ainda, não tem praticamente aplicação alguma, devida à omissão geral, que começa no governo e vai até a indiferença geral. Assim não pode continuar".



CHAM  
MAGAZINE

CHAMALOTI  
MAGAZINE

Um jeito novo  
de vestir

Linha masculina  
feminina e acessórios

Rua Almirante Barroso, 806-A-Fone: 74-3876 — Foz do Iguaçu-Pr.



FLORESTA CLUBE

PROGRAMAÇÃO SOCIAL DO FLORESTA  
"O FLORESTA APRESENTA P/ E NÃO SÓCIOS"

SEXTA-FEIRA

- Rodízio de Pizza a partir das 20:00 h (som ao vivo)

- Samba a partir das 22:00 h. Animação Paco Shows

SABADO

- Forró a partir das 22:00 h. Venha dançar ao som das músicas regionais brasileiras.

DOMINGO

- Feijoada a partir das 12:00 h

- Discoteca a partir das 19:00 h. Venha curtir o som do momento.



KARAOKÊ

PIRAMIDE

Restaurante  
dançante

drinks, shows e música ao vivo  
Ambiente confortável e aconchegante  
A nova opção na cidade. Venha e sinta-se em casa

Rua Marechal Floriano, 500 - Fone: 74-2308

Foz do Iguaçu

AGUA NA BOCA  
DRINK'S



A melhor casa noturna da região

- \* Shows de segunda a sábado
- \* Artistas de renome internacional
- \* A partir da 01:00 hora, Strip-Tease

Av. Brasil — em frente às Casas Pernambucanas

TE ENCONTRO NA  
BOYTE E PISCINA J. I.

AV. COSTA E SILVA

Música ao vivo todas as noites

PLAY  
TIME

Shows de segunda a sábado  
Artistas de renome internacional  
A partir da 01:00 hora, Strip-tease

73-1225

PRINCESA  
DOS CAMPOS

BOYTE  
J. I.



Helena e Antônio Medeiros Cruz to o casal no Hotel Princes, de  
curtindo férias no México. Na fo- Acapulco

## EM PRIMEIRA MÃO

O prefeito Dobrandino da Silva e o secretário de Turismo e Esporte, Sérgio Lobato, em plena atividade: Criação, ainda este ano, do Jôquei Clube de Foz do Iguaçu, próximo ao Lago de Itaipu, e implantação de jardineiras, no estilo americano, desde o portão do Parque Nacional até as cataratas, em convênio com o IBDF.

Quem viu o Programa Wilton Franco, da Rede Bandeirantes, na última quinta-feira, ficou orgulhoso de Foz do Iguaçu. Fez parte do júri o nosso secretário de Turismo Sérgio Lobato, que vem desenvolvendo uma grande campanha nacional de divulgação de nossas atrações turísticas. Parabéns.

Na última semana, o hoteleiro Sadon Poletto esteve reunido com os membros da Comissão Provisória do Automóvel Clube de Foz do Iguaçu, para definição do projeto de construção do Autódromo Internacional de Foz do Iguaçu. Novidades em vista.

Confirmado: Vereador Beto Koelbl será candidato a deputado estadual pelo PDS. A informação é do vice-presidente do partido em Foz, Sadi Buzanelo, que na última

quarta participou de uma importante reunião em Medianeira, onde as lideranças regionais aprovaram o nome de Beto.

Beto, que é vereador pela segunda legislatura em Foz do Iguaçu, fez seu nome adquirir força e com certeza terá os votos necessários a uma bela vitória nas urnas.

Empresário Nelson Domareski ativando seus negócios em Foz. Deverá dar início à construção de um novo edifício na cidade.

A "bomba" da semana ficou por conta do candidato a candidato Mário Boff, do PMDB. Retirou seu nome, meteu bronca pra cima do Senador Alvaro Dias e ameaça dividir ainda mais o partido em Foz do Iguaçu.

Circulando em Foz, ainda com muletas, o deputado Tércio Albuquerque, da Frente Liberal. Aliás, comenta-se na "boca" que Antônio Cirilo sairá em dobradinha com Tércio para Federal. É, estas eleições prometem muitas surpresas para os concorrentes de todos os partidos.

Dia 18, a Noite do Cowboy na boate Agua na Boca. Mulheres

bonitas e novidades nas passarelas. Reserve sua mesa já.

Em plena atividade, no edifício ao lado do Correio, o Laboratório Holler, da dra. Elizabeth Holler dos Santos. Exames de todos os tipos com a tradição de gente daqui.

Circulando por Foz do Iguaçu os jornalistas Mussa José Assis e Osvaldo Tavares de Mello, do "Correio de Notícias". Foram recepcionados pelo Chico Alencar, chefe da sucursal do jornal na Turiscap.

A diretoria do Floresta Clube em ritmo de super-promoções: Nesta sexta-feira, a presença da atriz Dercy Gonçalves; no domingo, o Grupo Dominó; já para o dia 18 deste mês, a tradicional Festa do Queijo e Vinho, com animação do conjunto os Três do Rio. Quem disse que não temos eventos de renome na Turiscap?

Casam-se no dia 9 de agosto os jovens Graci Mery e Cleober Luiz.

Sucesso total os passeios pelo Lago de Itaipu do barco Agua Viva, sob o comando do Rogério Aluzio, com almoço a bordo. Faça sua reserva com as agências de turismo de Foz do Iguaçu e passe um dia especial em sua vida.

Para os próximos dias, o empresário Miguel Butzen quer dar aos clientes da Loja Dama um novo visual interno. Aguardem novidades.

Um dos melhores ambientes da cidade, com clima bem português, abre suas portas nos próximos dias: "Antônio-Maria, a Casa da Bacalhau", de propriedade do radialista Antônio Cirilo e do conhecido "Portuga", que já serviu muitas personalidades internacionais quando tinha seu restaurante em Stroessner e depois em Foz do Iguaçu. A Casa do Bacalhau fica na Avenida Jorge Schimmelpfeng, ao lado da Massa D'oro.

Para dirigir mais de perto os lançamentos imobiliários da Construtora Brasília, passa a residir em Foz do Iguaçu os amigos Antônio Carlos e Maria Tereza Carijo, antes morando em São Paulo.

Com o escritório da empresa agora na rua Jorge Sanways, 469, sala 203, Carrijo administra os Edifícios Ouro Fino, Ouro Preto, Cassino Iguaçu e Imperatriz (já em construção), e para breve, o Ed. Marajoaras, lançamento em alto padrão, com apartamentos de 500m<sup>2</sup> e tudo o que você e sua família merecem para morar bem na terra das Cataratas. Bem-vindos.

Araújo



Presenças destacadas na posse da nova diretoria do Rotary Ponte: vice-prefeito Roberto Campana e rotarianos Luiz Fernando da Silveira, Newton Schimmelpfeng, Roberto Medalha, Perci Lima (presidente da Câmara de Vereadores), dr. Josivalter Villanova (presidente do Lions Cataratas) e Lyrio Mezomo (presidente do Rotary Club Foz do Iguaçu).



Restaurante —  
piano bar —

boite — shows nacionais  
e internacionais

pizzaria — música ao vivo

Rua Benjamin Constant, 107 - Fone: (0455) 72 1192  
85 890 — Foz do Iguaçu — Paraná

Presenças elegantes na solenidade de posse da nova diretoria do Rotary Club Foz/Ponte, quinta-feira última: Maria Nishikava, Silene Rodrigues, Marília Pimenta e Marta Buzanelo  
Foto: Juca Pozzo



Através de decreto, o prefeito Dobrandino nomeou o Conselho Deliberativo da Fundação Cultural de Foz do Iguaçu. Compõem o Conselho o próprio prefeito Dobrandino, que preside o órgão; o secretário da Educação Carlos Roberto Campana; o presidente da Fundação, Sílvio Campana; o vereador Roberto Lange; o artista plástico Haroldo Alvarenga; o arquiteto Nilson Rafahin e o professor José Afonso de Oliveira.

Competentíssimo trabalho está desenvolvendo o Curso Mennet (academia de datilografia), agora instalado à rua Bartolomeu de Gusmão, 500, em Foz. Dirigido pelo professor Paulo D. Fernandes, com 240 horas/aula (obedecendo a requisito legal) o Curso Mennet oferece o mais moderno e completo treinamento em datilografia aos alunos.

## IMPERDIVEL

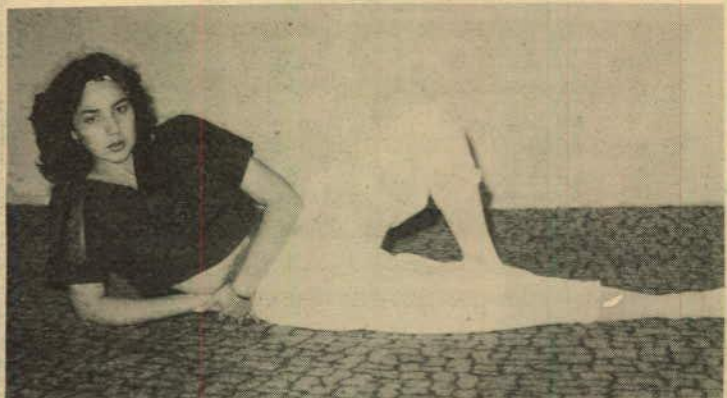

Marque em sua agenda para não perder esta promoção: No próximo dia 26, a partir das 20 horas, o Salão das Nações do Hotel Internacional estará engalanado com muito luxo e beleza pelo concurso Garota Modelo Fotográfico para Cinema e Televisão. Estarão desfilando as mais esfuziantes beldades da Turiscape, em meio a um coquetel que será servido aos presentes. O traje é livre e os ingressos poderão ser adquiridos no próprio HI na noite da promoção. Entre as atrações você terá o som do Supr Cap Show, grupo sensação de São Paulo. De Telêmaco Borba, onde a promoção já foi realizada, sabemos que foi um sucesso — que, sem dúvida, se repetirá em Foz.

000-

A VASP informa que, a partir de 1º de julho, aumentou o número de vôos para as cidades de Aracaju (SE), Natal (RN), Recife (PE) e Porto Alegre (RS). Além disso, a VASP passou a pousar todos os dias em Foz do Iguaçu.

000

Sucesso total "A Noite do Aconchego" promovida pela Rádio Cultural no Keller's Club, ontem à noite (quinta-feira). Quando é que vai ter mais?

000

Desde já a coluna saúde e cumprimenta Carlos Hamilton Cordeiro pela feliz idéia de realizar em Foz do Iguaçu o concurso Garota Modelo Fotográfico para Cinema e Televisão, que certamente vai abrir ótimas oportunidades às garotas com dotes e vocação para a arte.

## Dercy Gonçalves no Floresta

O show "Dercy de Peito Aberto" começa por Foz do Iguaçu uma série de apresentações pelos Estados do Sul. Dercy Gonçalves estará se apresentando nesta sexta-feira (hoje) à noite no Floresta Clube, onde ela exibirá sua arte em toda a plenitude, no ano em que comemora 59 anos de carreira. O espetáculo Dercy de Peito Aberto já sacudiu plateias nos principais centros artísticos do país. Agora, é a nossa vez. Vamos lá, pessoal! Com duração de uma hora e quinze minutos, o show terá no palco, além de Dercy, o artista Luís Carlos Braga, sob a direção de Mário Wilson.

## O casamento do ano

Em grande estilo, casaram-se sábado último os jovens Sandra Tosi e José Cândido Ferreira. A festa, desde as cerimônias religiosas na Catedral São João Batista até o jantar oferecido no Oeste Paraná Clube, foi marcada pela fineza, elegância, bom gosto e simpatia. O ato religioso, presidido pelo bispo dom Olívio Fazza e pelo pastor Rubens da Silva, teve música ao vivo e uma decoração simplesmente espetacular. No Oeste Paraná Clube, os pais dos noivos recepcionaram mais de 750 convidados, numa mistura de pioneiros e muitas outras famílias que vieram a Foz do Iguaçu em tempos mais recentes. O jantar, regado a vinho importado, esteve delicioso e simplesmente irrepreensível. Sandra e José Cândido curtem agora lua-de-mel pelo norte/nordeste do país. Parabéns pela grandeza e beleza da festa, pela maneira acolhedora com que foram recebidos os convidados e pelo exemplo de união dado pelas famílias Tosi e Ferreira.

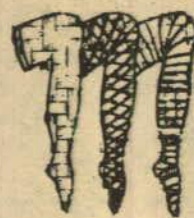

Casa das Meias

Meias de todos os tipos para crianças, senhoras e homens  
Malhas para Jazz e Ballet  
Lingerie em geral — Anagias e Calcinhas — Cintas — Corpetes — Cuecas e Soutiens de todas as marcas  
Preço de tabela

Rua Almirante Barroso, 806  
Foz do Iguaçu-Pr.

LOJA BILOCA  
Linha masculina, feminina e infantil  
Av. Brasil, 736



sol hotel

Turissol

AGÊNCIA DE TURISMO  
DOMARESKI LTDA.

Translados Argentina, Paragua, Reservas Hotel, Excursões, Passagens Aéreas, Marítimas e Terrestres.

SOL HOTEL

TV a cores — Cat. 3 estrelas 90 aptos. de luxo

Av. Brasil, 74 - Fones (0455) 74-3232 e 72-2370 Telex: (0452) 482 Doma  
Foz do Iguaçu - Paraná

## POSTO DOMARESKI

Lavagem - Lubrificação  
troca de óleo

Av. J.K. - Fones 73-3714 e 73-1312

Anexo à  
Ultragaz-Itacir Domareski

## RESTAURANTE ABAÏTÉ

Paella valenciana  
Frutos do Mar  
Peixes  
Vatapá  
Camarões  
Caldeirada  
Bacalhau  
Carnes  
Aves  
Massas

COZINHA INTERNACIONAL

FOI CRIADO COM O  
OBJETIVO DE SATISFAZER  
SEU APURADO PALADAR

Rua Almirante Barroso, 893 Galeria Viela  
Fone: 74'3084 Foz do Iguaçu — Pr.

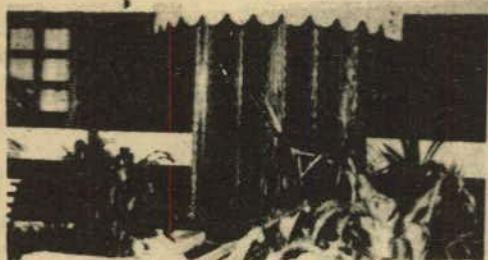

O mais alto estilo em Saunas For Men para cavalheiros de bom gosto encontra-se em Foz do Iguaçu

## SAUNAS PRESIDENTE

Suítes com sauna úmida e seca -  
Hidro-massagem - Piscina na suíte -  
Colchão d'água

Cada suíte revela a fantasia que você sempre sonhou.  
Venha conferir.

Rua Nereu Ramos, 285 - Parque Presidente (saída para Cascavel)  
Foz do Iguaçu

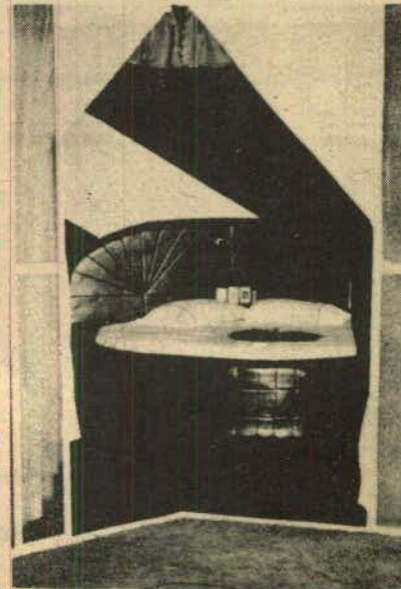

*Araraju*



Os noivos Eliane Sirene Oro e Roberto Keller estão de casamento marcado para o dia 20 de setembro próximo e prometem uma festa de marcar época na Turiscap.

000

A noite de Gala será uma festa que marcará época na tríplice fronteira. 120 casais estarão reunidos, com música ao vivo, presenças vips e destaques nacionais da Tv, para um brilho ainda maior da noite iguaçuense. Na próxima semana darei o local da festa e outros detalhes.

000

Depois do sucesso da novela Selva de Pedra, da Globo, as mulheres imitam a atriz Cristiane Torloni, a Fernanda, que quer ver Cristiano morto a todo custo. O preto no vestir e a trança nos cabelos virou moda em todo o país. Bah!

000

O empresário Geraldo Raicik inaugura nos próximos dias mais um escritório em Santa Terezinha de Itaipu. O novo empreendimento de Raicik representará, sem dúvida, um novo impulso ao desenvolvimento daquele município, em especial no setor da construção civil.

000



No próximo domingo, a fofurinha da foto, Danielle, estará completando quatro anos. Ela é filha de Oscar e Daniel, e os convidados serão recepcionados na chácara da família.



A linda garotinha da foto é Kellen Alessandra, que completa 5 aninhos no dia próximo domingo. A ela e seu pai, toda a felicidade do mundo. Kellen é filha do casal Gil/Sula Ri

## CHEGOU GRANDE ENCICLOPÉDIA MÉDICA

**TRÊS OBRAS EM  
UMA POR APENAS  
Cz\$12,00**

- 1 - Uma enciclopédia com mais de 7.500 perguntas e respostas
- 2 - O Corpo Humano - Guia Prático de Anatomia
- 3 - Roteiro da Saúde - Noções Básicas para uma Vida Sadia

**NAS BANCAS O FASCÍCULO 1**

**GRÁTIS O Nº1 DE**

**GRANDES TEMAS DA MEDICINA**



Recadinho às leitoras de Contigo:

Fiquem ligadas na Rádio Itaipu FM, todas as 2ªs. feiras e sábados no programa Manhã Musical, que a Revista Contigo reserva muitos prêmios a vocês.

CARUSO - Distribuidor da Abril Cultural para Foz do Iguaçu

**Família**



A energia que gera dúvidas, pânico e protestos

Para você ter uma leitura realmente sadia, recomendo uma assinatura da revista "Família Cristã", que é tão formativa quanto informativa e abrange uma imensa variedade de temas e enfoques em suas edições mensais. Para os assinantes, a "Família Cristã" sorteia, a cada 3 meses, televisores, geladeiras, video-games, baixelas inox e Bíblias de luxo. No final do ano, um fusca zerinho. Conseguindo um novo assinante, você concorrerá em todos os sorteios com dois cupons; conseguindo chances em cada sorteio, e assim por diante. Procure em Foz do Iguaçu a agente Dóris, à rua Rio de Janeiro - 1.025, bairro Maracanã, ou pelo fone 72-1738. Se preferir, dirija-se diretamente à revista (rua Domingos de Moraes, 642, CEP 04010 - São Paulo - SP)

# CHURRASCARIA NOVO MUNDO

**Av. JK, 3.540  
Fone 73-4796  
Foz do Iguaçu**

O melhor ambiente da fronteira com ar condicionado central

Nossos garçons tuu raa para agradá-lo. Temos 10 tipos de carnes diferentes, por isso escolha o que mais gostar.

Em nossa mesa de frios temos 22 tipos de deliciosas saladas à sua espera.

Observe os nossos pratos quentes. Sempre temos algo

muito especial preparado.

Disponemos de um excelente serviço em bebidas que colocamos à sua disposição.

Finalmente, escolha a sua sobremesa preferida e tome o nosso cafezinho

**Estamos preparados para atendê-lo muito bem!**

# Classificados

NOSSO TEMPO

Fone 72-1738

## VENDO CASA

Em alvenaria, 2 quartos, 1-suíte, sala de estar, copa, cozinha, banheiro social, área de serviço, dependência de empregada, garagem para dois carros, churrasqueira e 90 m<sup>2</sup> de área gramada, 200 m<sup>2</sup> área construída. Localização central. Travessa Itaipu, n° 17, próximo Colégio Monsenhor Guilherme. Tratar pelo fone 74-3311.

## CHEQUE SEM FUNDO

Visual Decorações comunica à praça que o senhor Luiz Carlos Marques Veloso, portador da Conta Corrente n° 46352-3 do Bradesco, está emitindo cheques sem fundo, tendo sido a mesma vítima do mesmo com um cheque de Cz\$ 3.500, de número 263145.

## VENDO MANSÃO EM ASSUNÇÃO

Vende-se casa com terreno medindo 1.200 m<sup>2</sup>, casa com 600 m<sup>2</sup> cobertos e em estilo colonial. Possui quatro banheiros, duas suítes, um quarto para hóspede, sala de estar, sala com galeria. Uma garagem para seis carros e amplo jardim. Nos fundos, três dormitórios com banheiro, ar condicionado e telefone, além de água corrente e poço arteziano. Valor de 174 mil dólares. Calle Genaro Romero, 562, próximo ao Banco Central do Paraguai. Contato fone 2573, em Stroessner com Eleodoro Figueiredo.

## EXTRAVIO DE DOCUMENTOS

Pedro Adalberto Kiechle, comunica que extraviou os seguintes documentos: Carteira de Identidade, Carteira Funcional da Receita Federal e da ASSEFAZ. Para todos os efeitos, os referidos documentos não tem valor por ter sido requeridas segundas vias. Foz do Iguaçu, 12 de julho de 1986

## ABANDONO DE EMPREGO

Comercial Pellegrini de Auto Peças Ltda, situada na rua Marechal Floriano Peixoto, 41 — Foz do Iguaçu, comunica que Lauro Bruxel Filho, CTPS 49.063, Reirie 0001 Pr, abandonou o emprego, não comparecendo até esta data. Reitera seu comparecimento no prazo legal, sob pena de rescisão de contrato, conforme determina o artigo 482, letra I, da CLT.

Foz do Iguaçu,  
11 de julho de 1986



**COPEL**

## AVISO DE DESLIGAMENTO

Para realizar serviços de melhoria na rede de distribuição e garantir a segurança dos que executarão os trabalhos e ao público em geral, torna-se necessário interromper o fornecimento de energia elétrica nos seguintes locais:

Palotina — 11 de julho de 1986 — 6ª feira, das 11 às 12:00 horas. Afeta usuários das ruas 1° de janeiro, 25 de dezembro (entre 21 de abril e 25 de julho) (entre 25 de dezembro e 1° de janeiro)

TOLEDO — 12/07/86 Sábado, das 9 às 17:00 horas. Afeta usuários da localidade de 10 de Maio e da Linha 14 de dezembro. Das 12:30 às 17:30 — Afeta usuários das ruas General Etchegoyen, N. S. da Luz, Carmem Miranda e próximas ao Estádio Municipal. Das 13 às 14:30 horas. Afeta usuários do Jardim Porto Alegre, Concedria e trevo Cascavel/Palotina.

NOVA AURORA — 15 de julho de 1986 — Das 14 às 16:00hs. Afeta usuários das ruas Curitiba, Londrina, Gonçalves Dias, Maringá, Marília e Ponta Grossa (transversais entre S. Dumont e Maranhão)

## EXTRAVIO DE DOCUMENTOS

Pedro Adalberto Kiechle, comunica que extraviou os seguintes documentos: Carteira de Identidade, Carteira Funcional da Receita Federal e da ASSEFAZ. Para todos os efeitos, os referidos documentos não tem valor por ter sido requeridas segundas vias. Foz do Iguaçu, 11 de julho de 1986

## EXTRAVIO DE DOCUMENTO

Marcos Antonio da Costa, comunica que extraviou sua Identidade Funcional, com o n° de matrícula 883, do Ministério da Fazenda. Quem encontrar entregar na avenida Paraná, 1227 ou avisar pelo fone 73-1693

Foz do Iguaçu,  
11 de julho de 1986

## EXTRAVIO DE DOCUMENTO

Marcos Antonio da Costa, comunica que extraviou sua Identidade Funcional, com o n° de matrícula 883, do Ministério da Fazenda. Quem encontrar entregar na avenida Paraná, 1227 ou avisar pelo fone 73-1693.

Foz do Iguaçu,  
12 de julho de 1986

## ABANDONO DE EMPREGO

Lanchonete Yolanda Ltda, situada na Br 1010, Foz do Iguaçu, comunica que Hermes Bogado, CTPS 40682, série 023, abandonou o emprego, não comparecendo até esta data. Reitera seu comparecimento no prazo legal, sob pena de rescisão de contrato, conforme determina o artigo 482, letra I, da CLT.

Foz do Iguaçu, 12 de julho de 1986

## ABANDONO DE EMPREGO

Lanchonete Yolanda Ltda, situada na Br 1010, Foz do Iguaçu, comunica que Hermes Bogado, CTPS 40682, série 023, abandonou o emprego, não comparecendo até esta data. Reitera seu comparecimento no prazo legal, sob pena de rescisão de contrato, conforme determina o artigo 482, letra I, da CLT.

Foz do Iguaçu, 11 de julho de 1986

## PRECE A SANTA CLARA

Fazer os pedidos a Santa Clara: 1 de negócios e dois impossíveis Rezar 9 ave-marias, mesmo sem fé e seu pedido será atendido. Reze com uma vela acesa e deixe queimar. No 9° dia publicar. V.A.

## EXTRAVIO DE CRACHA

Marcelo Paiva, comunica que perdeu Crachá da Receita Federal de n° 893. Quem encontrar favor entregar na Receita Federal. Para os efeitos legais, o mesmo fica sem valor, por ter sido requerida segunda via.

Foz do Iguaçu,  
11 de julho de 1986

## EXTRAVIO DE CRACHA

Marcelo Paiva, comunica que perdeu Crachá da Receita Federal de n° 893. Quem encontrar favor entregar na Receita Federal. Para os efeitos legais, o mesmo fica sem valor, por ter sido requerida segunda via.

Foz do Iguaçu,  
12 de julho de 1986

## EXTRAVIO DE CRACHA

Marcelo Paiva, comunica que perdeu Crachá da Receita Federal de n° 893. Quem encontrar favor entregar na Receita Federal. Para os efeitos legais, o mesmo fica sem valor, por ter sido requerida segunda via.

Foz do Iguaçu,  
13 de julho de 1986

## EXTRAVIO DE DOCUMENTOS

Pedro Adalberto Kiechle, comunica que extraviou os seguintes documentos: Carteira de Identidade, Carteira Funcional da Receita Federal e da ASSEFAZ. Para todos os efeitos, os referidos documentos não tem valor por ter sido requeridas segundas vias. Foz do Iguaçu, 13 de julho de 1986

## ABANDONO DE EMPREGO

Comercial Pellegrini de Auto Peças Ltda, situada na rua Marechal Floriano Peixoto, 41 — Foz do Iguaçu, comunica que Lauro Bruxel Filho, CTPS 49.063, série 0001 Pr, abandonou o emprego, não comparecendo até esta data. Reitera seu comparecimento no prazo legal, sob pena de rescisão de contrato, conforme determina o artigo 482, letra I, da CLT.

Foz do Iguaçu,  
14 de julho de 1986

## ABANDONO DE EMPREGO

Comercial Pellegrini de Auto Peças Ltda, situada na rua Marechal Floriano Peixoto, 41 — Foz do Iguaçu, comunica que Lauro Bruxel Filho, CTPS 49.063, série 0001 Pr, abandonou o emprego, não comparecendo até esta data. Reitera seu comparecimento no prazo legal, sob pena de rescisão de contrato, conforme determina o artigo 482, letra I, da CLT.

Foz do Iguaçu,  
12 de julho de 1986

## domus ADMINISTRAÇÃO DE IMÓVEIS

Creci 2000

**VENDE 74-2370**

- Dois lotes no Parque Presidente 26 x 47. 1222. Valor Cz\$ 200.000,00 cada um.
- Uma casa de madeira com seis peças e terreno de 350 m<sup>2</sup>, na Rebouças esquina com Naipi
- Uma casa de madeira com 97 m<sup>2</sup>, oito peças, terreno de 370 m<sup>2</sup>. Valor de 370 m<sup>2</sup>. Valor Cz\$ 250.000,00.
- Um apartamento duplex, com suite, dois quartos, um banheiro social, quatro aparelho sde ar condicionado, etc. Valor 700 mil cruzados.
- Uma casa sobrado de alvenaria Rua Misolis, s/n Jardim Elisa. Valor Cz\$ 900.000,00.
- Um lote na rua Almirante Barroso, com 2.760. Valor US\$ 500.000,00.
- Um terreno com 6.000 m<sup>2</sup>, tendo 66.00 ml para a avenida Brasil, 72.00 ml para a rua Engenheiro Rebouças e 92.00 ml para o Ed. Jrene Sebastiani. Valor US\$ 1.100.000,00. Taxa do dia.
- Um lote 1920 m<sup>2</sup>. Rua Quintino Bocaiuva, Cz\$ 1.200,00.
- Sei lotes de 500 m<sup>2</sup>, fazendo um total de 3.000 m<sup>2</sup> com casa de 140 m<sup>2</sup>. Rua das Flores, 779. Valor Cz\$ 150.000,00. Santa Terezinha de Itaipu.
- Um terreno com 840 m<sup>2</sup>, na rua Tarobá. Valor Cz\$ 750.000,00.

Rua Almirante Barroso, 1215  
Tels. (0455) 74-1075 74-2370

85.890 FOZ DO IGUAÇU  
PARANÁ

## DESDOBRADEIRA

Compra-se desdobradeira para madeira com avanço motorizado. Com ou sem motor. Tratar na Braspar pelo fone 73-1771.

## AUXILIARES DE ESCRITORIO

Preciso de moças com prática em datilografia e cálculos. Apresentar-se à Rua Rep. do Líbano, 595. Jardim Jupira, prox. à Ponte da Amizade. Um excelente ambiente de trabalho e boa remuneração.

## VENDO TERRENOS NA PRAIA

Vende-se dois terrenos na praia de Guaratuba, medindo 540 m<sup>2</sup> cada um. Falar com Vicente. Fone 73-1532 no horário comercial.

## TELEFONE

Vende-se telefone e um terreno residencial no Jardim das Flores pelo preço de Cz\$ 35.000,00. Interessados falar com Itelácio durante a noite, pelo fone 74-3797.

## APARTAMENTO EM NITEROI

Vende-se ou transfere um apartamento em Niterói—RJ, com piscina e dois quartos. Tratar na rua Rio de Janeiro, 75, Centro, com Tina Carmem.

## ZETAFLX REPRESENTANTE

A Zetaflex, indústria líder no mercado de coberturas e toldos de alumínio, visando ampliar a sua posição no mercado de Foz do Iguaçu, inclusive promovendo o Aero-Teto, a única cobertura que abre e fecha, procura *Representante* para trabalhar com seus produtos.

Os candidatos deverão estar familiarizados com vendas externas diretamente ao consumidor final e instalação dos produtos.

Oferecemos altas comissões, apoio técnico e promocional. Magnífica oportunidade para um trabalho sério e gratificante, realização financeira e profissional.

Cartas para ZETAFLX — D.N.V.  
Av. Santo Amaro, n° 5042  
São Paulo — SP  
CEP 04702



LIÇÕES  
DE ÓRGÃO

Métodos modernos  
Professor Jorge Ruibal  
Travessa Amazonas, 53  
Perto do Maringá II  
Foz do Iguaçu — PR.

# BOFF CAI FORA E PÕE A BOCA NO MUNDO

## Spada diz que Boff queria uma eleição facilitada

Com um churrasco a ampla participação de lideranças do município, foi lançada a candidatura do médico Nelson Mendes como candidato a deputado estadual pelo PMDB. A festa de lançamento foi quanta-feira na chácara dos Rafahin e foi prestigiada por vários vereadores, pelo prefeito Dobrandino da Silva e o deputado Sérgio Spada.

Muito contente com o desdobramento do processo político iguaçuense, Nelson Mendes afirmou durante a festa que sua candidatura conta com o apoio das bases. "Minha candidatura tem um embasamento popular. Como médico tenho atuado na área social, atendendo todos os municípios da nossa micro-região", disse Mendes.

Quanto ao fato de o PMDB ter dois candidatos a deputado estadual por Foz do Iguaçu, Nelson Mendes acredita que não é problema, "pois o município tem

eleitores suficientes para eleger dois candidatos".

A mesma tese é defendida pelo deputado Sérgio Spada, que sustenta a possibilidade da eleição dos dois candidatos, dependendo da campanha do PMDB. Quanto ao caso Mário Boff, o deputado Spada afirmou que a desistência é um problema pessoal do ex-postulante. "Ele gostaria de ser candidato único e ter uma eleição facilitada. Mas no PMDB não se fecham currais. Quem quiser se eleger tem que disputar e trabalhar", disse Spada.

Com relação à sua candidatura a deputado federal, Spada diz que aceitou concorrer consciente das suas possibilidades. "Tenho apoio de candidatos a deputado estadual, de vereadores, prefeitos e diretórios do partido. Acredito que Foz do Iguaçu vai me eleger e ainda sobram votos para eleger mais um candidato do município", afirmou Spada.

## Boff acusa Alvaro Dias de perseguição pessoal

O candidato indicado pelo Diretório do PMDB, Mário Boff, desistiu de concorrer a uma cadeira na Assembleia Legislativa e teceu duras críticas ao presidente do Diretório Regional do partido, senador Alvaro Dias, acusando-o de estar movendo uma perseguição pessoal contra sua pessoa "desde a época da escolha do candidato a prefeito".

Mário Boff lembrou que quando da convenção municipal havia em Foz do Iguaçu cerca de 50 mil eleitores e, portanto, o partido deveria lançar apenas um candidato a deputado estadual, de acordo com os critérios elaborados pelo Diretório Regional. "Com o aumento do colégio eleitoral para 80 mil, nosso partido poderia lançar dois candidatos, mas a Executiva Estadual, numa atitude antidemocrática e cupulista, lançou mais dois candidatos sem ouvir o Diretório Municipal e contrariando todas as regras elaboradas pelo Diretório Regional".

"Com três candidatos, acrescentou Boff, nosso partido não iria eleger nenhum. Por esta razão, estou desistindo da candidatura

em favor de Arialba Freire, que, se não foi a indicada pelo Diretório, participou da convenção municipal e, portanto, tem o aval dos peemedebistas de Foz do Iguaçu".

Frisando que pessoalmente não tem nada contra o médico Nelson Mendes, indicado pelo Diretório Regional, Mário Boff discorda da escolha porque "seu nome saiu do bolso do colete de alguém com o objetivo de enfraquecer o Diretório Municipal e de prejudicar minha candidatura". Ele debitou toda a culpa ao presidente do Diretório Regional, Alvaro Dias, "que veio a Foz do Iguaçu promover um encontro com o objetivo de unir o partido, mas tão logo retornou a Curitiba mostrou que não estava bem intencionado, porque fez exatamente o contrário do que havia sido combinado. Acredito que ele deve ter alguma coisa pessoal contra mim, porque quando foi escolhido o candidato a prefeito ele veio a nossa cidade, promoveu um encontro a portas fechadas, assinou um documento e mudou todo o quadro político", acrescentou Boff.

## Tércio lamenta retirada de Mário Boff da disputa eleitoral

O deputado Tércio Albuquerque (PFL), candidato à reeleição com o apoio de lideranças de 15 municípios, declarou nesta semana que a candidatura de Mário Boff foi sacrificada pela mesma ditadura partidária que perseguiu Alencar Furtado. "Inviabilizaram uma candidatura representativa de um importante segmento de nossa sociedade. Estou convencido de que Foz do Iguaçu saiu perdendo com a retirada de Mário Boff", afirmou Tércio.

Segundo o deputado, sua reeleição é tranquila, pois conta com o apoio de várias lideranças da região, o que lhe dá uma garantia de melhorar sua votação em

relação a 82, quando obteve 14.450 votos. Sobre a dobrada com um candidato a deputado federal local, Tércio disse que irá apoiar o nome de quem for indicado pelo seu partido.

Quanto ao candidato da frente de oposições, deputado federal Alencar Furtado, Tércio acredita que sua vitória é cada vez mais viável. Além do apoio do PDT, PFL, PDS e PJ, a candidatura de Alencar tem recebido, segundo o deputado, a solidariedade e apoio das dissidências do PMDB. "Contamos com o voto do silêncio. O voto dos funcionários públicos e outras camadas da população que não se expres-

## DIREÇÃO LOCAL DO PMDB NÃO APOIARÁ NELSON MENDES

NT — De sexta-feira para cá, houve uma mudança de noventa graus dentro do PMDB de Foz do Iguaçu, quanto às candidaturas a deputado estadual. A que se deve isso?

Grellman — É verdade. A mudança ocorreu em virtude do desrespeito que a Executiva Regional teve para com o nosso Diretório. Havia sido fixado o critério segundo o qual, para concorrer a uma vaga a deputado estadual, o candidato teria que ter no mínimo o apoio de (mil eleitores. Em Foz do Iguaçu, o único postulante que tinha esse apoio era Mário Boff. Mas a Executiva Estadual aprovou o nome de mais dois companheiros, tirados do bolso do colete não sei de quem. Diante desse quadro, era óbvio que o PMDB de Foz do Iguaçu, com três candidatos, não elegeria nenhum. Teríamos apenas cabos eleitorais de luxo para as candidaturas majoritárias. Assim, num gesto de dignidade muito elevada, Mário Boff retirou sua candidatura para não prejudicar a cidade de Foz do Iguaçu, e assim perdemos o espaço minguado que temos a nível estadual.

NT — Vocês da Executiva Municipal mantiveram audiência com o governador na sexta-feira. O assunto em pauta era o quadro político de Foz do Iguaçu?

Grellman — Sim, nós colocamos para o governador nossa preocupação em relação ao futuro do partido em Foz do Iguaçu, principalmente diante do quadro difícil que a Executiva Estadual nos criou. Mário Boff deu ao governador o motivo de sua desistência. Afirmou que o fazia buscando a melhor solução para Foz do Iguaçu e o governador compreendeu perfeitamente.

NT — E como fica o Diretório do PMDB de Foz do Iguaçu em relação aos candidatos a deputado estadual?

Grellman — Nós mantivemos diversas conversações com os companheiros do Diretório antes da desistência de Mário Boff, inclusive consultamos outros setores da sociedade onde o partido tem base e todos compreenderam o gesto dele. Boff somente desistiu sob a condição de que a vereadora Arialba Freire ocupe seu lugar na relação dos candidatos e que a Executiva Estadual não



Carlos Grellmann  
Presidente  
do PMDB

lance mais ninguém por Foz do Iguaçu. Portanto, a candidata oficial do partido é Arialba. Tenho certeza de que ela terá todas as condições para se eleger, pois conta com o apoio do Diretório, dos departamentos do partido e terá o apoio de alguns vereadores e muitos outros setores da sociedade que já se manifestaram a seu favor.

NT — Quanto à candidatura de Nelson Mendes, como o Diretório irá se comportar?

Grellman — Da mesma forma como irá tratar todas as outras candidaturas que não são oficiais do partido em Foz do Iguaçu. Ele

saiu por Curitiba, portanto não temos compromisso nenhum com sua candidatura. Se olharmos um pouco a história do PMDB em Foz do Iguaçu, veremos que o presidente anterior a mim e hoje prefeito, na campanha de 82, não dava espaço nos palanques e nos horários gratuitos do TRE para os candidatos que não eram oficiais do Diretório. Estou esperando a volta de Arialba e Mário Boff, que estão viajando, para, juntamente com Sérgio Spada, candidato a deputado federal, discutirmos numa reunião da Executiva todas essas questões.

## Dobrandino não via legitimidade na candidatura de Boff

Através de nota fotocopiada em papel timbrado da Prefeitura, o que caracteriza corrupção, por se tratar de questão exclusivamente partidária e eleitoral, o prefeito de Foz do Iguaçu, Dobrandino da Silva refutou as críticas formuladas por Mário Boff, qualificando-as de "infundadas", sob o argumento de que "o presidente do Diretório Regional do PMDB agiu de acordo com as diretrizes estabelecidas pelos demais membros do partido e considerou que Foz do Iguaçu atingiu um número suficiente de eleitores para o lançamento de dois ou mais candidatos a deputado estadual".

A nota de Dobrandino prosseguiu dizendo que "a renúncia de Mário Boff já era prevista, pois o lançamento de sua candidatura não tinha muita legitimidade por não contar com apoio amplo das bases do partido". Mais adiante, o prefeito explicou que a indicação do médico Nelson Mendes "surtiu após várias e exaustivas reuniões com as bases partidárias, as mais representativas do PMDB do município", e defendeu o senador Alvaro Dias, afirmando que



ESC

As críticas form Mário Boff, do Diretório na vez que o presidente concordou com as diretrizes e considerou que de eleitores para o lançamento de sua candidatura Regional do PMDB agiram com coerência ao aceitar o registro também das candidaturas de Nelson Mendes e Arialba Freire à Assembleia Legislativa por Foz do Iguaçu. "Portanto, a renúncia de disputar estas eleições foi decisão pessoal do empresário Mário Boff", finalizou Dobrandino.



RUA 01 N° 88 — VILA PEROLA  
FONE (0455) 73-1690

85.890 FOZ DO IGUAÇU —  
PARANÁ



Sávio: a luta continua

## MIGUEL SAVIO SAIU DA UTI E ESTA FORA DE PERIGO

As 10 horas de quarta-feira última, o presidente do Sindicato dos Trabalhadores Rurais de São Miguel do Iguçu, Miguel Sávio, 8 dias após o atentado que sofreu por seu envolvimento na luta pela reforma agrária, foi transferido da UTI para um apartamento, no Hospital Madeirinha, da Itaipu Binacional, que lhe salvou a vida, e pôde manter seu primeiro contato com a imprensa. Já fora de perigo, mas muito debilitado, o líder sindical teve permissão dos médicos para conceder breve entrevista coletiva, quando deu sua versão do atentado e prometeu retomar a luta assim que se recuperar a reassumir a presidência do Sindicato, cargo para o qual foi reeleito enquanto estava entre a vida e a morte, sábado da semana passada, por 604 votos contra os 159 dados à chapa de oposição liderada por Ivo Adamante.

Miguel disse não ter a mínima ideia a respeito de quem foi o autor do crime e seu mandante, mas revelou não ter dúvida de que se trata de pessoas radicalmente contrárias à reforma agrária e à lu-

ta dos sem terra, baseando essa interpretação numa série de ameaças que vinha recebendo por telefone.

Sem pistas a dar à polícia, que ainda não chegou a resultado algum na busca do pistoleiro que atirou nele, Miguel Sávio disse que gostaria de se entrevistar com o ministro da Justiça e falar em nome dos que morreram na luta pela terra e dos que ainda vão morrer, pedindo punição para os criminosos e segurança aos trabalhadores do campo.

"Minha vida estava sendo ameaçada; foi pedida proteção às autoridades, mas ninguém tomou providências", queixou-se Miguel, acrescentando que não vê em seu trabalho no Sindicato ou em qualquer movimento dos agricultores atos que possam ter dado motivos especiais à consumação do atentado. "O que sempre fiz foi organizar os trabalhadores rurais sem terra e esclarecê-los sobre seus direitos e também sobre seus deveres", disse. "Quanto à reforma agrária, defendia e continuarei defendendo a utili-

zação de terras devolutas, as improdutivas e aquelas onde se verificam conflitos para assentar os sem terra. Sempre me guiei por aquilo que dizia o primeiro plano nacional de reforma agrária".

Miguel afasta qualquer possibilidade de o crime que quase o vitimou ter tido origem na disputa eleitoral pela presidência do Sindicato dos Trabalhadores Rurais de São Miguel do Iguçu. "A disputa foi limpa, com a chapa de oposição fazendo, como nós, um trabalho sério, embora lançando às vezes acusações improcedentes. Quero deixar claro, então, que não tenho a mínima suspeita em relação à chapa que concorreu comigo", afirmou. Da mesma forma, ele elimina a possibilidade de que o criminoso tenha agido em função de um assalto que buscava apenas dinheiro. "Estou convicto de que a origem do atentado está na questão da reforma agrária, mas não será por isso que irei desistir do trabalho que vinha realizando. Tenho um compromisso com os trabalhadores. Afinal, só empregado deles".

# MPAS

Ministério da Previdência e Assistência Social



IAPAS INSTITUTO DE ADMINISTRAÇÃO FINANCEIRA DA  
PREVIDÊNCIA E ASSISTÊNCIA SOCIAL

### CREDORES DA PREVIDÊNCIA

A Superintendência Regional do IAPAS, no Paraná, informa aos srs. fornecedores e prestadores do serviço à Previdência Social, que a partir do próximo mês de agosto os serviços financeiros só efetuarão pagamentos aos credores da Previdência Social, por força de contratos e convênios se atendida as exigências constantes nas Circulares 401.008.0 n.ºs. 92 e 983%6, de 10 a 20.06.86 respectivamente.

Por conseguinte, não serão recebidos pelo Órgão das Autarquias da Previdência Social, faturas ou quaisquer outros documentos de prestação de contas sem a apresentação de documento que ateste a regularidade da situação do credor.

Os Órgãos integrantes das Autarquias da Previdência Social, já dispõem de elementos indispensáveis e esclarecedores à comprovação da situação regular da empresa ou pessoa física credora do Sistema.

Curitiba, 10 de julho de 1986

**VEDOY XEROX**  
**1035**  
**A ÚNICA QUE**  
**REDUZ E AMPLIA**  
**EXCLUSIVIDADE**  
**wadipal**  
**O MAIOR CENTRO DE**  
**COPIAS DA REGIÃO**  
AV. BRASIL, 805 74.2166

## COEXMA

### EQUIPAMENTOS PARA ESCRITÓRIO LTDA.

Tudo para seu escritório.  
Móveis de madeira e de aço,  
arquivos modulados de  
vidro, ar condicionado,  
ventiladores



Av. Brasil, 333 — Fone: 73.5562 — Foz do Iguçu  
Brevemente filial em Medianeira



**7ª FESTA NACIONAL DO**  
**BOI NO ROLETE**  
De 25 a 27 de julho de 86  
**Marechal Cândido Rondon**

**COMPAREÇA...**

26º aniversário de  
Marechal Cândido Rondon

**1ª Expodistritos**  
várias atrações

**A maior festa nacional do Boi no Rolete**



Nas 31 sacas apreendidas...



...foram encontradas peles de animais silvestres

## PF apreende contrabando de peles

Um grande contrabando de peles de animais silvestres foi apreendido por agentes da Polícia Federal na manhã da última segunda-feira.

As peles procediam do lado paraguaio, oriundas provavelmente da região do Pantanal. Foram apreendidos 31 sacos de peles de pacas, jaguatiricas, onças, jacarés, porcos-do-mato, quatis e de outros animais selvagens.

A apreensão se deu quando agentes da PF realizavam operação de rotina na barranca do rio Paraná, nas imediações do Porto Belo. Os contrabandistas conseguiram fugir, e a PF abriu inquérito para apurar responsabilidades.

Segundo fontes da delegacia local da PF, esta apreensão vem atestar a verdadeira matança que é realizada, inclusive contra animais ameaçados de extinção, por caçadores movidos pela ganância de lucros provenientes do comércio ilegal de peles.

O papiloscopista Alvaro Webber dos Santos, da PF, afirma que "apesar do esforço das autoridades em apreender as peles e combater esse comércio, torna-

se extremamente difícil evitar que os animais sejam sacrificados, pois a área onde são caçados é muito grande e de difícil acesso".

## ASSALTO A SUPERMERCADO RENDEU OITO MIL CRUZADOS

### Por tabela, cachorro foi executado com dois tiros

"Foi um assalto como a gente vê naqueles filmes de banguê-banguê" disse o proprietário do Supermercado Silva, Alfredo Soares da Silva, situado na rua Mário Filho, em frente ao Projeto Mutirão, no Rincão São Francisco.

O assalto foi de fato audacioso. Por volta das 20 horas de sábado, três homens mascarados entraram no supermercado armados de revólveres e mandaram os clientes se deitar no chão, para em seguida ordenar ao proprietário, que cuidava do caixa:

— Entregue toda a grana, senão vai correr sangue!

Enquanto os clientes, apavorados, deitavam-se no chão, Alfredo entregava aos ladrões cerca de oito mil cruzados. O primo do proprietário, Agenor José Pinto, ameaçou reação e levou uma coronhada de revólver na cabeça e alguns safanões na boca do estômago.

A sobrinha do proprietário, Maria Helena dos Santos, grávida de quatro meses, disse aos ladrões que não poderia se deitar no chão porque sentia fortes dores, mas um dos bndidos, que estava com uma fralda amarrada à boca, advertiu:

— Então se ajoelhe, ou te dou um tiro na barriga.

A mulher obedeceu e tão logo os ladrões deixaram o estabelecimento ela desmaiou. Levada às pressas ao hospital, perdeu a criança por causa do susto.

Depois de limpar o caixa, os ladrões começaram a tomar os pertences dos clientes. Foi quando estacionou um veículo em frente ao estabelecimento. Dele desceu uma mulher e o carro começou a fazer a volta. Era Luzia dos Santos, mulher de Alfredo, que retornava da cidade, onde fora fazer compras. Os ladrões se apavoraram e começaram a correr, pensando que o veículo fosse da polícia. "Dois deles saíram pela frente e outro pelos fundos. Quando começaram a correr eu sai atrás e comecei a gritar. O que estava com um capuz na cabeça

me deu um tiro e por pouco não acertou", relata Agenor Pinto.

O rapaz que saiu pelos fundos perdeu a máscara (uma fralda que amarrou na boca) mas ninguém conseguiu reconhecê-lo. "Quando saiu porta a fora, deu de cara com nosso cachorro bravo que começou a latir e ameaçou atacá-lo. O ladrão deu um tiro no cachorro e o deixou morto. Nós só

ouvimos os gemidos do pobre animal, que em seguida se esticou no chão", lembra Alfredo.

Até o momento a polícia não tem nenhuma pista dos marginais, mas algumas pessoas que viram o rosto do rapaz quando caiu a fralda, garantem que ele se chama Luiz e que mora no próprio Rincão São Francisco.

### NOSSO TEMPO

fone:  
72-1738

### Sauna Aquarius

Horário exclusivo para senhoras: Terças das 13 às 17 horas, e sextas das 13 às 17 horas

Conheça o plano para mensalistas  
Fone: 73-2915

Rua Engenheiro Rebouças, 748

### MADEIRAS DIAMANTE

- Madeiras brutas e beneficiadas
- Os melhores preços da cidade
- Financiamento próprio

Avenida General Meira — Ouro Verde  
Av. Costa e Silva, esquina com Minas Gerais, 33

AOS SÁBADOS PERMANECE ABERTA  
ATÉ AS 16 HORAS

**Dipema**

**DISTRIBUIDORA DE PEÇAS  
MARIPÁ LTDA.**

PEÇAS, TINTAS, ACESSÓRIOS E  
ESCAPAMENTOS ADMISSIONADOS

OFERTA  
DA SEMANA

Coletor para Chevette Cz\$ 1.000,00

Coletor para Opala seis  
cilindros Cz\$ 1.300,00

Coletor para Passat Cz\$ 1.200,00

Fone 72-2711

FOZ DO IGUAÇU — PARANÁ



**motel  
play-time**

GRUPO GALLI

- SUITES TRIPLES — 03 CAMAS
- TETO SOLAR C/ CONTROLE ELETRÔNICO
- CAMA GIRATÓRIA
- COLCHÃO D'ÁGUA TÉRMICO
- PISCINA C/ HIDROMASSAGEM
- SAUNA
- PISTA DE DANÇA
- LUZ RÍTMICA EM GÁS NEON
- 02 TV C/ CONTROLE REMOTO
- 03 CANAL DE VIDEO CASSETE
- 06 CANAL DE SOM STEREO
- VIDEO GAME
- PAINEL DE CONTROLE ELETRÔNICO
- 02 AR CONDICIONADO 21.000 BTU QUENTE/FRIO
- 02 GELADEIRAS
- ALMOÇO GRÁTIS
- RESTAURANTE 24 HORAS
- CHURRASQUEIRA
- DURANTE O DIA 60% DE DESCONTO

AVENIDA COSTA E SILVA, 3826  
FONE: (0455) 73-5612 (PBX)  
85.890 — FOZ DO IGUAÇU — PR.