



# ACAAMPADOS:

Páginas 7, 8 e 9

## A PACIÊNCIA ESTÁ ESGOTANDO



# FOI COCAINA QUE MATOU STELLA

Um traficante já está preso e polícia desconfia que tem "gente fina" envolvida - Página 16

Bancários e previdenciários em greve. Professores vão a luta e anunciam greve para segunda-feira

Página 16

## TRABALHADORES ENCOSTAM

## NOVA REPÚBLICA CONTRA A PAREDE

DIZ QUE FOI  
DEMITIDA POR  
NÃO ACEITAR  
CORRUPÇÃO

## TEREZINHA VERA DECIDE FALAR

Página 2

### CONVITE

Convidamos todos os simpatizantes da candidatura de Juvêncio Mazzarollo a deputado federal constituinte a passarem pelo Comitê Eleitoral, no térreo do Edifício Metrópole, travessa Cristiano Weirich. As terças-feiras o Comitê tem reunião, às 19:30 horas. Todos estão convidados.  
O povo precisa desta vitória. Participe dela.

- JUVÊNCIO MAZZAROLLO -

**RESGATE DE UM DOCUMENTO HISTÓRICO**

Após a derrota da emenda constitucional proposta pelo deputado Dante de Oliveira para a eleição direta do presidente da República, em abril de 1984, o então presidente nacional do PDS, José Sarney, enviou a todos os parlamentares que disseram "não" às diretas-já o seguinte telegrama:

"Venho em meu nome pessoal da Comissão Executiva Nacional apresentar-lhe nossos maiores agradecimentos pela sua decisiva atitude de apoio a nosso partido durante a votação da emenda Dante de Oliveira. Receba minha solidariedade em face do terrorismo moral usado pelos inimigos das práticas democráticas, procurando agredir aqueles que expressam pontos de vista discordantes. Tomo a liberdade de transcrever-lhe entrevista que concedi aos jornais nestes termos: Não é democrata quem não respeita a opinião dos outros. É uma forma de revanchismo a campanha insólita que estão promovendo, como matéria paga, contra os deputados que votaram contra a usurpação da vitória que obtivemos nas urnas em 82. O que não ocorreria se esse tipo de política chegasse ao poder? Aos que discordam, o que estaria reservado? Essa campanha desmente as simuladas declarações de serem as oposições contrárias ao revanchismo. Cordial abraço, José Sarney".

Foi assim que se portou o atual presidente da República naquele momento em que o Congresso Nacional desceu ao mais baixo nível de toda sua história, em matéria de traição à vontade do povo brasileiro.

**PARA SER LIDO NA FLA DO LETE**

O pacote do Plano Cruzado congelou os salários e os preços. E desorganizou o abastecimento dos produtos básicos para a população. O leite sumiu, a carne sumiu e mais produtos vão desaparecendo, na esteira de uma política que favorece as multinacionais, os mais ricos.

É só observar: falta leite, mas não falta iogurte, feito do leite da mesma vaca. Significa que o que é básico desaparece e sobra o supérfluo, isso porque as indústrias de laticínios, praticando todas as estratégias, compram o leite dos produtores a um preço

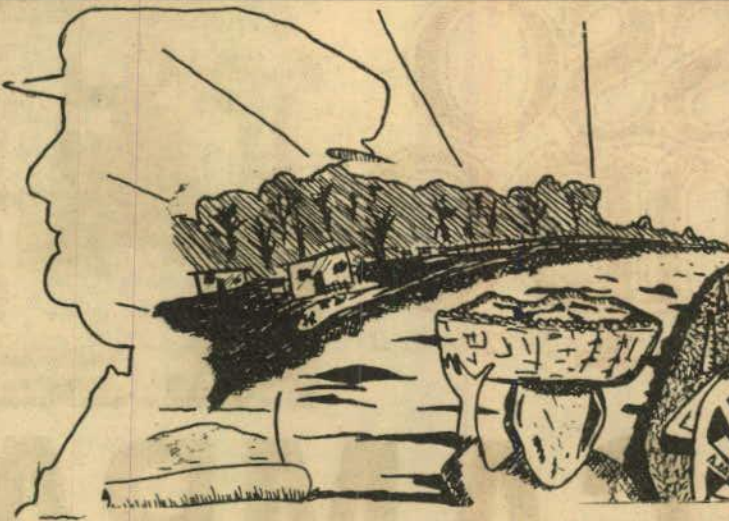

baixíssimo, tabelado, levam para a indústria, enchem de produtos químicos, de cor e aroma, fazem muita propaganda e vendem por preços muito mais altos do que pagaram pela matéria prima (o leite). Quem perde é o consumidor, numa ponta, porque paga mais; na outra, o produtor, obrigado a vender a preço vil. E quem sai ganhando são as indústrias. E quem precisa de leite tem de madrugar para postar-se em filas quilométricas às portas dos mercados.

Só uma política séria de subsídio e incentivo ao produtor, de fim dos intermediários e de controle dos grandes laticínios que estocam leite em pó poderá assegurar leite de boa qualidade, a preços baixos em quantidade suficiente para todos. Exemplo disso deu o governo Brizola no Rio de Janeiro, reduzindo o ICM sobre o leite e assegurando a merenda diária a mais de 400 mil estudantes.

A falta de leite é apenas uma ponta da história. Parece que há muito mais coisas indo pro brejo, além das vacas-condenadas ao açougue. Pro brejo e pro açougue vai indo também o Plano Cruzado, pelo erro fundamental de não ter resposta aos problemas cruciais básicos dos trabalhadores.

Pacote, reforma, plano, nada

disso dará certo enquanto as elites não compreenderem que é necessário e urgente aumentar os salários reais e criar uma política de consumo dirigida para a maioria da população, e não para os mais ricos.

Leite, carne, óleo, gordura, feijão, milho, arroz, pão, mandioca, ovos (a cesta básica, enfim) — isso é o fundamental a ser garantido a toda a população. Só quando esse mínimo for garantido a todos, poderemos começar a escalar que nos tirará do brejo. Ah, então, este país pode dar certo.

**MORTALIDADE INFANTIL CAIU 22% NO RIO**

Dizem de tudo, inventam de tudo como motivo para jogar lama no governo Brizola no Rio de Janeiro. Acusam-no, inclusive, de demagogia pela dedicação com que se entregou à infância, mas os detratores não poderão jamais se sustentar diante deste dado arrasador: Nos últimos 3 anos a mortalidade infantil aumentou 25% no país, mas no Rio de Janeiro caiu 22%. Por que terá esse índice caído tanto no Rio? Será que as crianças, demagogicamente, deixaram de morrer só para abrir caminho à chegada de Brizola à Presidência da República? Ora, é muito simples:

Nesse dado aí está a demonstração de que há como colocar a construção do ser humano em absoluta prioridade e que, dessa maneira, o Brasil pode livrar-se de vergonhas como as que nos dizem que no país 77 milhões de pessoas passam fome, 12 milhões estão desempregados nas cidades, 11 milhões de agricultores não têm terra para trabalhar, dezenas de milhões de menores estão abandonados e milhões de adultos apresentam sérias deficiências físicas e mentais, graves e definitivas, pela elemental razão de não terem tido alimentação adequada na infância.

**A PALAVRA DOS ELEITORES**

Estão começando a chegar as idéias, propostas e sugestões do povo para serem defendidas na minha luta como candidato a deputado federal constituinte, conforme peço no folheto de campanha. A medida em que vierem e na medida do possível, as idéias dos eleitores serão publicadas aqui. Afinal, coloco o conteúdo acima de qualquer outro procedimento político-eleitoral, por isso peço que não deixem para os outros pensar no novo Brasil que queremos. Ponham-se todos a pensar, escrever, falar.

Gely M. Arce, estudante de Letras da Facisa, propõe: 1) "Refrear a invasão estrangeira, estabelecendo um limite ao número de vistos ou naturalização de estrangeiros no Brasil, pois eles estão aos poucos ocupando todos os espaços, especialmente financeiros. 2) Investir mais em educação e saúde, pois enquanto houver vazios culturais e crianças subnutridas, não importa quantas obras de vulto, como Itaipu, se façam, o país não chegará ao desenvolvimento pleno, que só se consegue através de um povo culto e sadio".

Marciel C. Silvano, da Escola Bartolomeu Mitre, mandou esta proposta: "Gostaria que ouvesse aulas sobre política a partir do ginásio, pois o interesse político dos jovens no Brasil é baixíssimo e do adulto também. Os jovens de hoje precisamos ter pelo menos uma base política, porque seremos os futuros eleitores do Brasil e não podemos ter uma idéia errada sobre política".

É isso aí.

**TEREZINHA VERA DESABAFOU E DIZ QUE FOI EXONERADA POR TER SIDO FIEL A SEUS PRINCÍPIOS**

Queixando-se da resistência que diz encontrar nos meios de comunicação de Foz do Iguaçu, a professora Eva Terezinha Vera esteve na redação de "Nosso Tempo" para dar sua versão sobre os fatos que cercaram sua exoneração do cargo da Inspeção de Ensino. Desde 1983, ela vinha exercendo, depois de eleita pela categoria, a função de Inspectora Estadual de Educação em Foz do Iguaçu. No dia 26, Eva Terezinha tomou conhecimento de sua exoneração através do Diário Oficial.

Segundo a ex-inspetora, a medida tomada pela Secretaria Estadual de Educação foi o resultado de sua resistência "às tentativas de transformação da Inspeção em um comitê eleitoral e por ter agido contra a corrupção e atitudes irregulares que prejudicam o ensino".

Num ofício enviado à Chefe da Coordenação dos Núcleos Regionais, Abigail Silvério, no dia 21 de julho, Terezinha Vera chamava a atenção para as irregula-

ridades e situação insustentável entre o Núcleo local e Inspeção, "decorrentes de atitudes arbitrárias do professor Nelson Spies, Chefe do Núcleo, que em reunião no dia 10, perante serventes e funcionários, numa total indelicadeza e até coação moral, solicitou que fosse feita em voz alta a leitura das portarias de dispensa de suas funções de três professores que prestavam serviços na Inspeção de Ensino". Ainda, segundo Terezinha, "a Inspeção foi ignorada e, numa demonstração autoritária e antidemocrática do Chefe de Núcleo, não foi dada a palavra a ninguém, impedindo o direito de defesa e não sendo justificado o ato de dispensa das professoras".

Tudo indica que a dispensa das professoras Wilma Newmam Welter, Marli Soares e Eliamar Novo de suas funções, tiveram como objetivo amedrontar Tere-

zinha para que ela não levasse a fundo a investigação das irregularidades, principalmente a existência de professores com excesso de atribuições. Entre os professores em situação irregular estava Mercia Polli, irmã da Secretária Estadual de Educação. Numa só escola, a Barão do Rio Branco, foram detectadas quatro professoras nesta situação. Todas impossibilitadas de ministrar aulas, caso cumprissem horário, possuindo função gratificada no padrão, com diárias pagas para coordenar equipe de ensino na região, atuando como docentes em cursos e seminários, além de ministrar aulas na Facisa.

A constatação dessas irregularidades, todas num só curso de um mesmo colégio, levou com que Eva Terezinha comunicasse o fato à Secretaria, em Curitiba. Não esperava, entretanto, a ex-secretária que sua tentativa

de reordenar a área de ensino sob sua responsabilidade iria ferir os interesses de Gila Polli. E não deu outra. Dias depois, recebeu um telefonema da secretária Estadual de Educação, quando esta foi agressiva, exigindo de Terezinha uma resposta à altura.

Segundo informações fornecidas por alguns professores, quem atçou fogo foi o chefe do Núcleo, professor Nelson Spies, que se encontrava incompatibilizado com Terezinha Vera. A resposta às tentativas da Inspeção de procurar dosar as atividades docentes, veio logo e em forma de exoneração.

"Fui vítima de políticos do PDS no regime anterior e agora do PMDB. O motivo é sempre o mesmo, pois tenho procurado colocar meu compromisso como professora acima de cores partidárias e interesses particulares", desabafou Terezinha Vera.



Nosso Tempo é uma publicação da Editora Liberação Ltda. CGC Nº 76.361.767/0001-36

Redação e administração: Rua Edmundo de Barros, 830 - Fone: 72-1738 - Foz do Iguaçu - PR

Diretores proprietários: Juvêncio Mazzarollo Aluizio Palmar

Editores: Elson Faxina Noemi Osna

Representante em Cascavel FENIX Av. Brasil, 2318 Edifício Treviso salas 205/206 Fone (0452) 24-3939

Medianeira: Rua Paraguai, 2029, próximo ao Fórum

Nossos representantes: SÃO PAULO Praça Osvaldo Cruz, 124 - 11º tel 288-9944

RIO DE JANEIRO Rua Senador Dantas, 117 - Cj 606/607 - tel 240-5400

CURITIBA Praça Zacarias, 80 - 7º Cj. 708 tel 233-9524

PORTO ALEGRE Av. Borges de Medeiros, 340 Cj. 95 - 25-4774

BRASILIA SBS - Edifício Venâncio IV - sala 310 - 224-3183

Distribuição em Curitiba: J.P. Distribuidora, rua Lourenço, 174 - Fone: 232-2035.

Operador de Computador: Ronaldo Pimentel Diagramação e Arte: Reziel Rocha Técnico em Foto-Mecânica: Wanderley A. Pocyahy

Impresso em Oficina própria na Av. Costa e Silva, Parque Presidente - Foz do Iguaçu - PR.

**COEXMA**

**EQUIPAMENTOS PARA ESCRITÓRIO LTDA.**

Tudo para seu escritório. Móveis de madeira e de aço, arquivos modulados de vidro, ar condicionado, ventiladores

CONCESSIONÁRIO EXCLUSIVO DE MÁQUINAS OLIVETTI

Av. Brasil, 333 - Fone: 73 5562 - Foz do Iguaçu Brevemente filial em Medianeira



**EM LANÇAMENTO**  
90% VENDIDO

## OBRIGADO, FOZ DO IGUAÇU!

Trabalhando há 04 anos em Foz do Iguaçu, sempre investimos e acreditamos no potencial desta cidade.

A Módulo Administração de Imóveis lança hoje o Golden Foz - Residence Service, praticamente todo vendido: Foz do Iguaçu acredita no empreendimento. Obrigado!

### LOCALIZAÇÃO INSUPERÁVEL

No melhor ponto da cidade, entre a R. Rui Barbosa e R. Tarobá, situa-se o Golden Foz. Localização privilegiada para um empreendimento 5 estrelas.

### PROJETO ARQUITETÔNICO ARROJADO

Um conjunto Arquitetônico perfeito: vinte e quatro pavimentos concebidos com muito talento. Acabamento de alto nível. 04 elevadores, sendo um panorâmico, duplo, jardim interno e espelho d'água na recepção.

### INFRA-ESTRUTURA HOTELEIRA

Perfeita organização, eficiência e praticidade. É assim o serviço à sua disposição, 24 horas por dia, no seu apartamento do Golden Foz.

- Recepção com serviços de recados e despertador;
- Central telefônica com telefone em todos os apartamentos;
- Serviço de mensageiro 24 horas por dia;
- "Room Service" dia e noite;
- Restaurante de nível internacional no 22º pavimento;
- Coffee-shop e restaurante no térreo;
- Boite;
- Sauna e Piscina-Bar;
- Central de Vídeo Cassete com programação variada;
- Serviço completo de Governança e Lavanderia;
- Salão de ginástica e
- Quadra de Squash.

### POOL DE LOCAÇÕES

Pelo Sistema "Pool" de Locações, o proprietário do imóvel participa do resultado global da operação, independente do seu apartamento ter sido ou não alugado naquele mês.

O Sistema "Pool", operando com locações de curto prazo, corrige o valor locativo em espaço de tempo muito menor, mantendo a renda sempre atualizada e bem acima das demais aplicações do mercado, inclusive aluguéis. E você ainda conta com a valorização constante e crescente do imóvel, durante o ano inteiro.

Com o sistema "Pool", o proprietário não se preocupa com a conservação, manutenção ou reposição dos equipamentos do seu apartamento.

### APARTAMENTOS COM CHARME DE HOTEL

Um dormitório com sala living, cozinha "Kitchen" e banheiro. Piso acarpetado, vidros fumê, janelas em alumínio anodizado, box em vidro temperado, tubulação de água quente em cobre, tubulação de água fria em PVC rígido e demais materiais de acabamento de altíssima qualidade.

Apartamentos de 122, 39 e 128, 96 m<sup>2</sup> de área total. Uma garagem indeterminada por apartamento, operada por manobrista.

É isto que faz do Golden Foz o melhor empreendimento em Foz do Iguaçu!

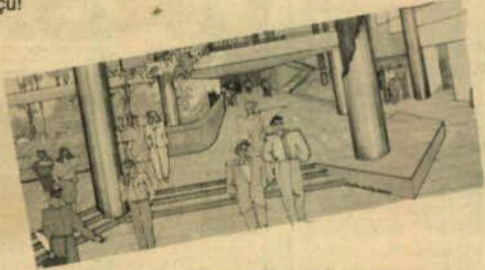

**Preço total: Cz\$ 305.639,00**  
**Apto de 122,39m<sup>2</sup> de Área Total.**  
**entrada: Cz\$ 15.000,00**  
**24 mensais de Cz\$ 12.109,96**

Estas parcelas serão atualizadas de acordo com a evolução do custo da construção, a ser aprovado pela Comissão de Representantes do Condomínio de Construção.

## Importante

é a última oportunidade para você investir.

# GoldenFoz

residence service

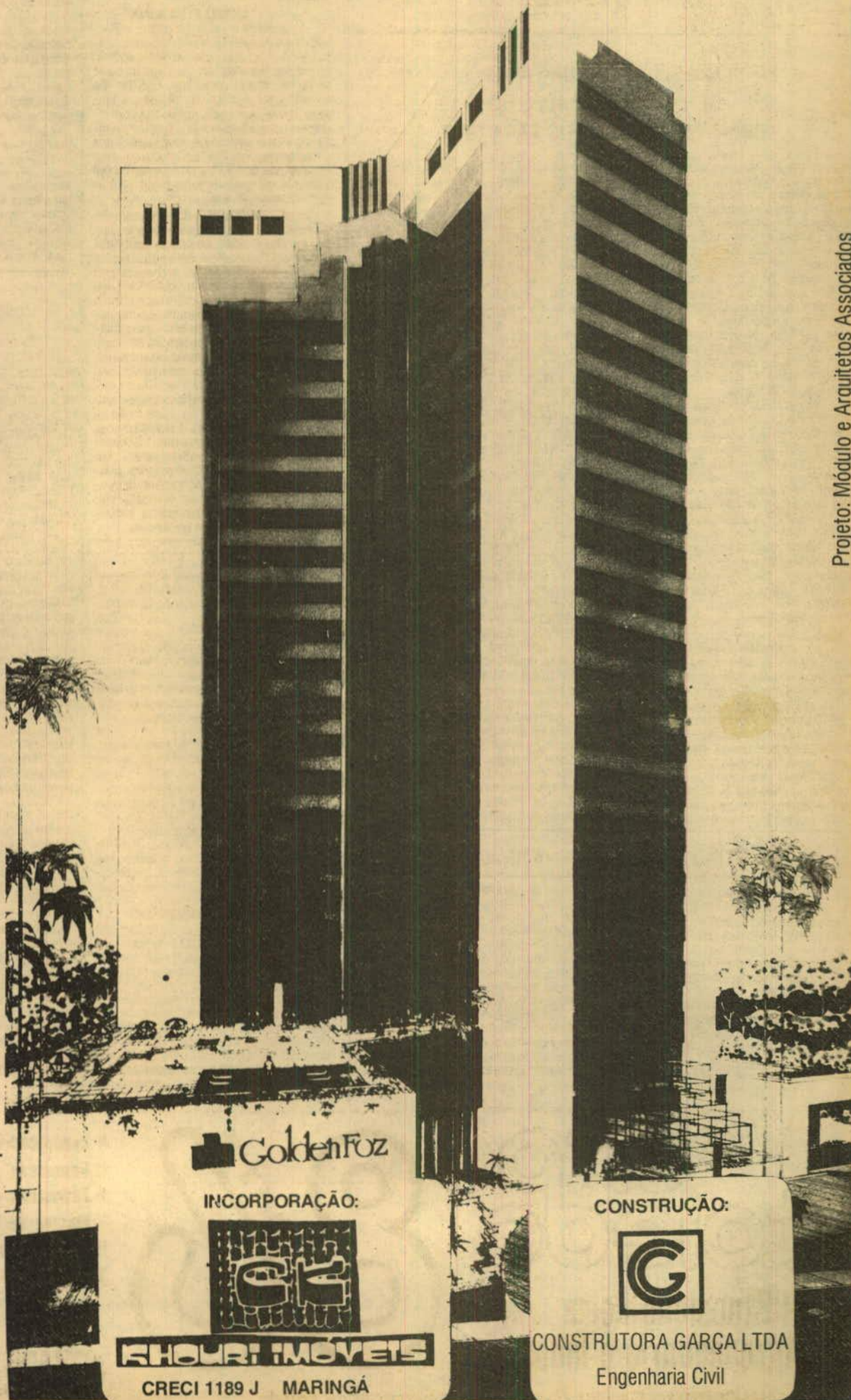

Projeto: Módulo e Arquitetos Associados

**VENDAS**

**MÓDULO**

Incorporações Imobiliárias Ltda  
Administração de Imóveis Ltda  
CRECI J-1051

Rua Jorge Sanways, 675

Tels. 74-2967 e 74-2755  
Foz do Iguaçu

GoldenFoz

INCORPORAÇÃO:



**SHOURI IMOVEIS**

CRECI 1189 J MARINGÁ

CONSTRUÇÃO:



**CONSTRUTORA GARÇA LTDA**

Engenharia Civil

FENIX REPRESENTAÇÕES LTDA. Fones: 24-3939  
24-3999 — Edifício Treviso — 2º — Conjs. 205/206 —  
Cx. Postal 1104 — Cascavel — PR

**CIDADES ABRANGIDAS:** Cascavel, Toledo, Palotina, Marechal Cândido Rondon, Assis Chateaubriand, Corbélia, Guaíra, Terra Roxa, Cafelandia, Nova Aurora, Céu Azul, Tupãssi, Vera Cruz do Oeste, Jesuítas, Santa Helena, Guaraniçu, Formosa do Oeste, Nova Santa Rosa, Catanduvas, Capião Leônidas Marques, Três Barras, Braganey, São José das Palmeiras e Boa Vista da Aparecida.

## CONSELHO COMUNITÁRIO DEFINIU PRIORIDADES DO ORÇAMENTO DE TOLEDO PARA 1987

Com a presença de representantes de 119 entidades, entre associações de classe, de moradores da cidade e do interior, entidades filantrópicas, e políticas, autoridades e órgãos públicos, o Conselho Comunitário de Toledo esteve reunido dia 30, para discutir as prioridades consideradas viáveis a serem incluídas no Orçamento-Programa do Município de 1987, e o ante-projeto de Estatuto do próprio Conselho.

Sob a coordenação do prefeito Albino Corazza, da vice-prefeita Dalva Nogueira e da Assessoria de Assuntos Comunitários, a Assembléia do Conselho Comunitário foi aberta às 9 horas e encerrada às 16 horas.

Após o encontro, o prefeito Albino Corazza afirmou que "a participação do povo já é uma marca que dificilmente será apagada na história de Toledo". E, acrescentou: "A soma das pequenas e grandes decisões do povo de hoje oferecerá uma vida digna e humana a todos os toledanos de amanhã". Segundo o prefeito Corazza, "o Conselho Comunitário faz parte da estrutura básica para a execução do trabalho democrático que vem se almejando durante todo esse tempo e que é preciso planejar, e planejar bem, persistindo na execução das metas desse planejamento".

### SAÚDE E TEATRO

Logo pela manhã, os representantes das entidades presentes à Assembléia do Conselho Comunitário que pelo segundo ano consecutivo discutiu as prioridades do Orçamento-Programa do Município, dividiram-se em cinco grupos (associações de bairro do interior; associações de bairro da cidade; entidades filantrópicas; associações de classe e entidades políticas; autoridades e órgãos públicos) para analisar as 153 propostas consideradas viáveis

para inclusão no Orçamento, divididas em três listagens elaboradas previamente de acordo com as indicações enviadas à Assessoria de Assuntos Comunitários por todas as entidades e órgãos componentes do Conselho Comunitário, nos meses anteriores ao da realização da Assembléia. Além disso, os grupos analisaram o ante-projeto de Estatuto, que deverá sofrer algumas alterações até a sua aprovação definitiva.

Durante a apresentação dos relatórios, na plenária final, destacaram-se as seguintes propostas prioritárias: reformulação do Plano Diretor da cidade, melhoria do atendimento à saúde e instalação de novos postos, instalação e distribuição de água, construção de um teatro e do Centro Esportivo, aquisição de uma ambulância, construção da sede própria do Banco de Promoção Humana, implantação de um programa de diversificação das pequenas propriedades rurais, construção de ciclovia na Rua São João, creches domiciliares, saneamento básico e áreas de lazer entre outras.

### NOVO CONSELHO

A Assembléia, que contou com a participação do economista Iara de Macedo, da FAMEPAR e do presidente da Federação das Associações de Moradores do Estado do Paraná (FAMOPAR), Lourival Miranda, foi encerrada com uma explanação do dr. Gelson Leonardi, chefe do 21º Distrito Sanitário, sobre o trabalho que aquele órgão pretende realizar em Toledo e na região que hoje, segundo Leonardi, "conjugada com a riqueza uma das mais altas taxas de mortalidade infantil do Estado: 40 por mil". O chefe do 21º DS convocou a todos a participarem de uma Assembléia que será realizada no dia 27 de setembro, às 14 horas, no auditório da Prefeitura, para escolher o Conselho de Saúde da Comunidade.

## TOLENTINO QUE VIADUTO NA BR-467

O prefeito Fidelcino Tolentino está gerenciando junto ao Departamento Nacional de Estradas de Rodagem (DNER) a construção de um viaduto sobre a BR-467, no ponto de interseção com a avenida Piriqui. Nesta semana foi encaminhada ao diretor geral daquele órgão, João Martins Ribeiro, a reivindicação e em anexo as especificações técnicas da obra pretendida, que deverá ter 25 metros de extensão, por sobre a pista da rodovia que demanda a Toledo.

Naquele local (de frente para a Ceasa), é muito grande o fluxo de ve-

culos que se dirigem do lado Norte ao centro da cidade e vice-versa, provenientes de bairros com alta densidade populacional como o Brazmadeira, Interlagos e também ao Jardim Floresta. A construção do viaduto, argumenta Tolentino, se faz necessária por garantir a fluência do tráfego e principalmente a segurança dos usuários.

Os entendimentos a nível do 9º Distrito Rodoviário do Departamento de Estradas de Rodagens (DER) do Paraná já foram concluídos, faltando apenas o sinal verde do diretor geral do DNER para que a obra possa ser conveniada.

## LANÇADO O PAP EM CASCAVEL

Em reunião com lideranças comunitárias, o assessor comercial da Cobal/Pr, Sérgio Lemos Pinto, e a gerente da unidade local, Zenaide Alves de Oliveira Franco, fizeram o lançamento em Cascavel do PAP-Programa de Alimentação Popular do governo federal e que vai atuar nos bairros, vendendo produtos básicos a preços mais baratos. Estiveram presentes à reunião presidentes e integrantes das diretorias de várias associações de moradores, quando puderam conhecer os mecanismos de atuação do programa. A inauguração do PAP foi marcada para o próximo dia 15 e durante esta semana estarão sendo cadastrados os estabelecimentos varejistas que comercializarão produtos da Cobal, visando atender especificamente as populações de baixa renda.

### COMO FUNCIONA

Através de convênio com a Prefeitura Municipal, que viabilizou o espaço físico, a Cobal montou um depósito anexo às instalações da Ceasa, onde serão vendidos produtos básicos de alimentação e ainda de higiene e limpeza diretamente aos pequenos comerciantes estabelecidos nos bairros da cidade. Estes pequenos varejistas, após o cadastramento obrigatório, adquirem os produtos do PAP junto à Cobal e com a devida margem de lucro revendem às comunidades locais.

A Cobal conta com uma relação de mais de 300 itens a serem comercializados, mas esta quantidade será definida pelo consumo, devendo crescer gradualmente. De início, a comunidade cascavelense poderá adquirir através do PAP produtos básicos de consumo e alimentares. Estes produtos serão tabelados e todos os comerciantes filiados ao PAP (com identificação em cada estabelecimento) venderão pelo mesmo preço, possibilitando a fiscalização pelo próprio povo.

O importante nesta fase de implantação, explicam os responsáveis pelo PAP em Cascavel, é que cada comerciante que comercializa gêneros alimentícios nos bairros procure a Cobal para efetuar o seu cadastramento, possibilitando assim que sua clientela possa ser atendida com produtos da Cobal, garantindo-lhes a aquisição de produtos com qualidade e de baixo custo.

## GLADIR REELEITO

Em reunião realizada no último final de semana, no auditório do Iapas, em Cascavel, a CGT - Central dos Trabalhadores - do Paraná escolheu seu presidente para a região Oeste do Estado, e ainda os conselheiros. Gladir Antonio Basso, presidente do sindicato dos Bancários de Cascavel e que também é diretor da Federação dos Bancários do Paraná e representante dos sindicatos da classe do interior do Paraná na Comissão Nacional de Negociação, foi eleito presidente para o Oeste da CGT/PR.

Para conselheiros foram escolhidos Donato Ramos, do Sindicato dos Empregados no Comércio de Cascavel; João Dahlem, do Sindicato dos Trabalhadores Rurais de Palotina; Antonio Sartori, do Sindicato dos Marceneiros de Cascavel e Bruno Weirich, do Sindicato dos Condutores Autônomos de veículos rodoviários de Cascavel.

### ABAIXO-ASSINADO

Ainda na reunião, que foi bastante concorrida, a CGT lançou um abaixo-assinado para exigir do governo federal: manutenção integral do congelamento dos preços e rigorosa fiscalização e punição dos sonegadores e especuladores; aumentos reais de salários; imediata agilização e ampliação da reforma agrária; suspensão do pagamento da dívida externa e seus juros e respeito à liberdade de organização e luta dos trabalhadores e movimentos populares.

## REALIZAÇÕES DA PREVIDÊNCIA SOCIAL NA ÁREA DE CASCAVEL

Fredolino Rodrigues Vieira, agente da Previdência Social em Cascavel, apresentou um relatório de suas atividades nos últimos meses à frente desse órgão. Suas principais realizações foram as seguintes.

1 - Implantação de um Caixa Avançado do Banco do Brasil (CAVAN), cujas atividades iniciaram em 09.06.86, o qual veio auxiliar na prestação de serviços, tanto a servidores e segurados, como a toda a população próxima da Agência.

2 - Instalação de uma Central de Informações da Previdência Social (CIPS), telefone 191, com atendimento direto das 08 às 18 horas, informando e recebendo sugestões e queixas por parte de pessoas interessadas.

3 - Na área de Dívida Ativa, a Agência de Cascavel tem promovido o parcelamento de débitos de diversas entidades devedoras junto à Previdência Social. Entre elas, Prefeituras Municipais. A Associação dos Municípios do Oeste do Paraná (AMOP) e Cooperativa Agropecuária Cascavel Ltda (COOPA-VEL), são exemplos de entidades que tiveram suas dívidas parceladas neste exercício.

4 - As famílias carentes, não seguradas de nossa região, foram contempladas pela recente implantação de Convênios entre o INAMPS e Prefeituras, através da Ação Integrada de Saúde (AIS), instituição esta aberta também para convênios com cooperativas, as

quais terão um desconto da ordem de 20% (vinte por cento) nas contribuições recolhidas ao FUNRURAL.

5 - A criação de mais 3 novas representações da Previdência nas cidades de Três Barras do Paraná, Braganey e Boa Vista da Aparecida. Os responsáveis por estas representações, indicados pelas autoridades dos respectivos municípios, já estão recebendo treinamento, nesta Agência.

6 - A direção da Agência local, procurando contribuir com as principais iniciativas da comunidade organizada, vem cedendo o Auditório do IAPAS, graciosamente, para reuniões, encontros e cursos administrados por associações, sindicatos, entidades públicas e privadas.

7 - Estamos abertos a informações sobre a implantação de Conselhos Comunitários, instituído pelo Presidente da República e MPAS, através do Decreto nº 92.701/86.

Estamos, aos poucos, proporcionando um atendimento mais eficiente e orientador à população, graças à colaboração e esforço de todos os servidores da Previdência Social em Cascavel, tendo para isso contado com o apoio significativo e constante dos órgãos superiores (Superintendência Regional no Paraná, Direção Geral e MPAS), destacando também a eficiente e sempre pronta cobertura da imprensa local e regional.

## TOLEDO DOA PATRIMÔNIO DA FUMEST AO ESTADO

O prefeito Albino Corazza e o secretário da Administração, Ivanir Angelo Toffolo, assinaram a Lei nº 1.282/86 que autoriza o Município a proceder à doação ao Estado do Paraná do patrimônio originário da Fundação Municipal de Ensino Superior de Toledo (FUMEST), mantenedora da Faculdade de Ciências Humanas "Arnaldo Busato" (FACITOL), visando à criação, implantação e implementação da Fundação Estadual de Instituições de Ensino Superior do Oeste do Paraná.

De acordo com a Lei, o patrimônio a ser doado ao Estado é constituído pelos seguintes componentes: bens móveis avaliados em Cz\$ 1.287.886,37 (hum milhão, duzentos e oitenta e sete mil, oitocentos e oitenta e seis cruzados e trinta centavos), e bens imóveis avaliados em Cz\$ 13.215.460,37 (treze milhões, duzentos e quinze mil, quatrocentos e sessenta cruzados e trinta e sete centavos). Os bens imóveis são constituídos por um terreno com área total de 22.050 metros quadrados, sendo 3.126,43 m² de área construída em alvenaria. Somados os valores desses bens chega-se a um total de Cz\$ 14.503,74 (quatorze milhões, quinhentos e três mil, trezentos e quarenta e seis cruzados e setenta e quatro centavos).

### MULTI CAMPÍ

Diz ainda a Lei 1.282/86 que "O Município de Toledo, ao participar da criação da Fundação Federação Estadual de Instituições de Ensino Superior do Oeste do Paraná, objetiva a estruturação de uma entidade de direito público comprometida com: I-A democratização e universalização do ensino superior no Oeste do Paraná; II-A difusão do ensino, da pesquisa e da expansão universitária, voltados à realidade regional; III-A implantação da Universidade do Oeste do Paraná, numa estrutura "multi campi"; e IV - A concretização da Universidade pública e do ensino gratuito".

Em seu artigo terceiro, a Lei pre-

ve que "a competente escritura de doação do patrimônio municipal (...) será outorgada ao Estado do Paraná tão logo se concretize a criação da Fundação Federação Estadual de Instituições de Ensino Superior do Oeste do Paraná". E que caso a Fundação Federação Estadual venha a ser extinta "o patrimônio de que trata esta lei reverterá ao Município de Toledo". Da mesma forma, cumprindo o que dispõe o artigo terceiro, "ficará extinta a Fundação Municipal de Ensino Superior de Toledo (FUMEST), criada pela Lei nº 989/80".

**ARMÁRIOS. IDÉIAS PRA TODA A CASA.**

**CASA**  
A busca por maior melhor



Nas bancas de Cascavel e Região. Trento de Medianeira, Capitão L. Marques, Céu Azul, Catanduvas, Corbélia e Braganey. Distribuidora Abril, em Cascavel, Rua Erechim, Fone (0452) 24.33.87 Atacado e Varejo

**expo toledeo**  
**II Exposição Feira Agropecuária e Industrial**

Local: Centro de Desenvolvimento Agroindustrial de Toledo

**86**  
29/9 a 5/10-1986

- II Exposição Regional de Suínos
- II Exposição de Bovinos
- II Exposição de Indústria e Comércio
- II Mostra de Pequenos e Médios Animais
- II Feira Regional de Artesanato
- XIII Festa Nacional do Porco no Roletê

**CAI** Associação Centro de Desenvolvimento Agro Industrial de Toledo

APOIO  
**toledeo**  
COMUNIDADE NO PÓDIO  
PREFEITURA DO MUNICÍPIO DE TOLEDO - PR.





Adolpho Mariano da Costa: "Uma mensagem de entusiasmo e otimismo à juventude de Medianeira".

## ADOLPHO: "QUEM NÃO SE ORGANIZA CAI NA ANARQUIA"

"O povo que não se organiza cai na anarquia, no caos". A ponderação foi feita pelo prefeito Adolpho Mariano da Costa no encerramento das comemorações da Semana da Pátria, realizado no último dia sete num palanque montado em frente à Prefeitura Municipal, a exemplo da solenidade tradicional realizada nos dias anteriores, relativas ao 164º aniversário da Independência do Brasil. O pronunciamento do prefeito medianeirense foi antecedido de apresentações de diversas escolas do município, além do desfile da fanfara da Escola Nossa Senhora Medianeira, classificada em 3º lugar no concurso realizado semanas atrás na cidade de Cruzeiro do Oeste.

Para Adolpho, o progresso custa trabalho, alertando, de outra forma, "que a idéia de liberdade não deverá pressupor tão apenas irresponsabilidade. Precisamos transmitir à juventude um pouco de entusiasmo e otimismo. O Brasil tem conserto e é viável e quando há problemas humanos, existem soluções humanas", asseverou ele. Ao colocar que o presidente José Sarney e o Ministro Dilson Funaro estão no caminho certo, Adolpho Mariano da Costa referiu-se ao Plano Cruzado, o qual, segundo ele, "não pode fracassar".

"Nós encaramos o presente e o futuro com otimismo. Quem for pessimista está no lugar errado", acentuou o

Chefe do Executivo, que entende estar trabalhando para o aperfeiçoamento das instituições democráticas. No seu entender, o povo tem o poder originário e, como tal, "a população deve exigir das autoridades mais respeito aos seus direitos". Como o tema da Semana da Pátria em Medianeira girou em torno da "Constituição e Educação" - houve um debate entre professores municipais, estaduais e particulares no dia seis - Adolpho considerou que o ensino precisa ser melhorado e as melhorias a serem operadas no sistema educacional brasileiro, na sua opinião, "dependem também dos alunos". Nesse nível ele colocou os professores, os quais devem "estar se reciclando de forma permanente". "Precisamos tirar da face do município a mancha do analfabetismo. É um pedido, não uma ordem", esclareceu. A preocupação de Adolpho Mariano da Costa no que se refere ao analfabetismo deve-se ao fato de que, segundo cálculos fornecidos pelo IBGE, Medianeira tem um índice de 20,9 por cento de analfabetismo. Nesse sentido, a municipalidade, com o apoio da Fundação EDUCAR, vem desenvolvendo o Projeto de alfabetização para jovens e adultos "Nova Medianeira". As 18 classes que constam no referido projeto, 15 delas estão em pleno funcionamento, somando um total de 262 alunos.

## NOTÍCIAS DE MATELÂNDIA

Na semana que passou o Prefeito Municipal de Matelândia José Romaldo Zecão Lorenzon recebeu a visita de um Engº do 8º Distrito Rodoviário que tem sede em Cascavel, para vistoriar uma ponte existente sobre o Rio Silva na localidade de Marquesita, interior do município de Matelândia.

O chefe do executivo matelândiense havia reivindicado na semana anterior do secretário dos transportes do estado auxílio na recuperação da ponte que serve a uma vasta área produtora do município. O próximo passo a ser dado com o objetivo de concretizar a realização desta obra será o encaminhamento à Secretaria de Estado de um relatório das condições atuais da ponte, enumerando os reparos que deverão ser executados. Além disso fotos como esta deverão ser encaminhadas como ilustração do projeto.

### DIA DO MUTIRÃO HABITACIONAL

Em breve, segundo orientação da Comissão de Apoio ao Projeto Mutirão de Matelândia, deverá ser realizado em Matelândia o "Dia do Mutirão Habitacional", quando toda a comunidade deverá ser mobilizada em torno de um dia para coleta de materiais de construção que irão auxiliar no barateamento do custo da Obra do Projeto Mutirão II que foi iniciada já há duas semanas em Matelândia e que prevê a construção de 45 casas e um centro comunitário. A data para realização desta mobilização em nível de município ainda não está definida, mas deverá ocorrer em breve.

Ancelmo Orlando, Presidente da Comissão, e que presidiu a reunião que tomou esta decisão, também informou à imprensa que a ACIMA - Associação Comercial e Industrial de Matelândia já está comprometida em realizar o trabalho de coleta de materiais de construção na indústria e no comércio da cidade, enquanto que a Inspetora de Ensino Sueli Camargo Orlando também já



Zecão visitando obras da ponte

assumiu pessoalmente o compromisso de tentar influenciar os pais da comunidade através dos alunos do município. Ainda segundo Ancelmo Orlando, igualmente estão engajados nesta campanha de obtenção de material de construção os clubes de serviço da cidade, Rotary e Lions Clube.

### BALÉ DAS DEBUTANTES

Mais uma vez o Lions Club de Matelândia estará realizando no dia 10 de outubro próximo o seu Baile Branco. O "Debut" 86 contará com um número significativo de meninas-moças de toda a região, que estarão desfilar e apresentando-se para a sociedade ao som do Conjunto "A Gruta", de Céu Azul.

## IV SEMINÁRIO DE EDUCAÇÃO MUNICIPAL



### NOTÍCIAS DE M.C.RONDON

Com objetivo de incrementar o desenvolvimento industrial em Marechal Cândido Rondon, o secretário Municipal de Indústria e Comércio realizou uma viagem à capital do Estado, onde participou de uma reunião ordinária do COIND, na qual foram debatidos vários assuntos referentes ao apoio que este órgão vem dando à implantação de novas indústrias nos municípios paranaenses.

Também visitou as instalações da RECIBRAS, fábrica de plásticos de Curitiba, para conhecer as suas atividades, visando incentivar a implantação desse tipo de indústria, que, segundo o secretário Wiland Schurt, viria beneficiar o desenvolvimento de Marechal Cândido Rondon.

### SEMINÁRIO DE EDUCAÇÃO

Nos dias 16 e 17, Marechal Cândido Rondon será o centro coordena-

dor do IV Seminário de Educação Municipal, ocasião em que estarão reunidos 14 secretários municipais de Educação do Oeste e Sudoeste Paranaense.

A Secretaria Municipal de Educação e Cultura, que está organizando este evento, informa que ele tem como finalidade discutir e debater temas educacionais, e proporcionar um intercâmbio cultural entre as diversas Secretarias dos Municípios Paranaenses.

### VISITAS A RONDON

Para verificar o desenvolvimento da agricultura de Marechal Cândido Rondon, como também o Programa de Conservação de Solo pelo sistema de micro-bacias, visitaram o município os técnicos Walter Knaff, da ACARPA de Guarapuava; Carlos Urtelhado, do Projeto Planalto Verde, mantido pela prefeitura de Guarapuava e Otávio Dresch, da ACARPA de Toledo.



**SOU TRABALHADOR!  
QUERO UM PROGRESSO  
JUSTO E SEM PREJUÍZO  
DOS ASSALARIADOS.**

PTB.  
Nº 14206

## CASTAGNARO

NOSSO  
TEMPO

Fone

72-1738

## FILTROS

OZONIZADORES

Consertamos todas as marcas  
Vendas de filtros novos

Pronta-entrega  
Fone: 74-2269

Rua Almirante Barroso, 649  
Foz do Iguaçu-Pr.

Livraria e papelaria

**NACIONAL**  
o novo papel da cidade

- Livros didáticos
- Científicos
- Livros de ficção
- Romances
- Livros políticos
- Livros técnicos
- Material escolar
- Materiais para escritório

**CONSULTE  
NOSSOS PREÇOS**

Rua Quintino  
Bocalina, 470  
Fone: 74-2485

## Eletrônica TV Som

Consertos de TV em cores e  
preto e branco -  
rádios e som em geral -  
Transcodificamos Vídeo Cassete  
Confira nossos serviços  
Atendemos também a domicílio

Rua Rio Branco, 517  
Fone: (0455) 72 2182  
Foz do Iguaçu - Paraná

**BRAGA**  
CONTABILIDADE S/C LTDA

Escritas Contábeis, Fiscais, Contratos,  
Organização de Empresas, Imposto  
de Renda Pessoa Física e Jurídica,

Rua Rio Branco, 345 - Sala 3  
Fone: (0455) 74 1818  
Cx. Postal, 608  
85 890 - Foz do Iguaçu - Paraná

## PAPEL DA IMPRENSA NA NOVA CONSTITUIÇÃO SERÁ DISCUTIDO EM FOZ DO IGUAÇU

"O Jornal do Interior e a Constituinte". Este é o tema central do II Congresso Paranaense de Jornais do Interior, promovido pela Associação dos Jornais do Interior do Paraná - Adjori, a ser realizado dias 26 e 27 próximos, no Hotel Bourbon, em Foz do Iguaçu. "A cada segmento da sociedade brasileira cabe arregimentar o potencial de que dispõe visando sua participação contributiva nesse histórico evento que solidificará os alicerces da nova ordem jurídica nacional". A manifestação é do jornalista Ilídio Coelho Sobrinho, presidente da Adjori, ao justificar, dessa forma, a participação da imprensa, afirmando que "o jornal é o maior documento dessa patriótica empreitada do povo brasileiro e temos plena consciência do papel que nos é reservado perante a Nação mobilizada para a Constituinte".

Para este encontro, a Associação dos Jornais do Interior do Paraná convidou personalidades que tem contribuído decisivamente no processo sócio-político-cultural do País. No dia 27, às 8h e 30 min, o professor Antonio Firmo Gonzales, diretor da Faculdade de Comunicação Social da Pontifícia Universidade Católica do Rio Grande do Sul e editor do jornal "Correio do Povo", de Porto Alegre, fará palestra enfocando o tema "Constituinte, Legislação sobre Comunicação Social e o Momento Político Nacional". Às 10 horas, a palestra "Liberdade de Imprensa e Cidadania" será proferida pelo professor Osmar José Serraglio, da Universidade Católica de São Paulo e da Faculdade de Direito de Umuarama.

O tema central do encontro, "O Jornal do Interior e a

Constituinte", será abordado pelo jornalista Paulo Silva, diretor do jornal "O Imparcial", de Araraquara (SP), e presidente da Associação dos Jornais do Interior do Estado de São Paulo. O jornalista Ilídio Coelho Sobrinho, presidente da Adjori-Paraná, argumenta que "cumpra ao jornal do interior desse País atuar como o grande catalizador das aspirações da gente interiorana, em cujo seio vivência e professa os princípios da liberdade, da ação democrática e da defesa das instituições".

A abertura do II Congresso Paranaense de Jornais do Interior será às 9 horas do dia 26, período reservado para inscrições e credenciamento dos participantes. Ilídio Coelho Sobrinho espera a participação de mais de 300 pessoas para este encontro, que conta com a efetiva contribuição e apoio da Secretaria de Comunicação Social do Governo do Estado do Paraná e da Empresa Paranaense de Turismo, Paranatur, além de empresários e políticos preocupados com o tema que norteará os destinos do País.

O governador do Estado, João Elísio Ferraz de Campos, fará a abertura oficial do Congresso às 18 horas do dia 26 e o secretário de Comunicação Social, Luiz Alberto Dalcanalle, se dirigirá aos presentes, quando abordará, em breve pronunciamento, a questão da Comunicação Social e o Governo. Está prevista também a presença do ministro das Comunicações, Antônio Carlos Magalhães. "O jornal do Interior e a Constituinte" será uma preparatória para o Encontro Nacional de Jornais do Interior, que será realizado no mês de outubro, na cidade mineira de Caxambu, adiantou o presidente da Adjori-Paraná.

## MAGISTÉRIO PARANAENSE ENTRARÁ

### EM GREVE POR MELHORIA SALARIAL E DE CONDIÇÕES DE TRABALHO

Neste domingo, dia 14, a Associação dos Professores do Paraná (APP) realiza em Maringá uma assembléia geral com o propósito de deflagrar uma greve que há tempo a categoria promete como resposta ao não atendimento, pelo governo do Estado, às suas reivindicações. Os professores se reúnem no Cine Horizonte, a partir das 9 horas, e antecipadamente não deixam dúvidas de que sairão de lá com a decisão de paralisar as aulas por tempo indeterminado, ou seja, até que suas aspirações sejam atendidas.

A direção estadual da APP estabeleceu um plano de mobilização capaz de assegurar a mais ampla representatividade do magistério na assembléia. Através dos 23 núcleos do interior, a entidade espera reunir uma multidão de professores em Maringá. Para isso, cada núcleo foi incumbido de levar à assembléia um número mínimo de participantes, de modo a garantir uma maciça presença da categoria no ato. O núcleo de Foz do Iguaçu, por exemplo, foi incumbido de levar à assembléia 3 ônibus lotados.

Na convocação à assembléia, feita através de panfletos largamente distribuídos por todo o Estado, a APP expõe os seguintes motivos para justificar a greve: "pelo descaso do governo com a educação e o magistério do Paraná; pelo não cumprimento das promessas do atual governo no atendimento às nossas reivindicações; pela perda salarial de 158% que tivemos em nossos salários de 1979 até hoje; por-

que há 7 anos os professores lutam pelo regime de trabalho (jornada de trabalho, 20, 30 e 40 horas, com hora atividade); por uma solução política aos professores CLT, a exemplo de 1979; e por melhores condições de trabalho e melhor qualidade de ensino".

As lideranças do magistério pede aos professores que listem as reivindicações prioritárias a serem discutidas na assembléia de Maringá e levadas adiante na greve, mas toda a luta já tem claras as principais questões que sustentam o movimento, conforme adiantam os documentos que circulam nas escolas e na sociedade: "Mais verbas para a escola pública; piso de 5 salários mínimos; regime diferenciado de trabalho com hora atividade; solução política aos professores CLT, a exemplo de 1979; pagamento pela maior habilitação; 30% de aumento para os regentes de classe em todos os níveis; concurso público com vagas reais; melhor atendimento do IPE e fim da perícia médica para validação do atestado médico; adicional de 10% para o trabalho noturno; disponibilidade de membros do Conselho Geral para o trabalho da Associação; fim imediato dos convênios e que o Estado assumira a responsabilidade pelo pagamento dos professores; e aprovação do Estatuto do Magistério Municipal, em condições salariais iguais às do Estado".

Sobre a reivindicação do piso de 5 salários mínimos, os professores lembram que, na greve de 1981, "debaixo de

chuva e de cassetetes da polícia, a categoria conseguiu o piso de 2.2 e que a partir daí nada mais se conseguiu a não ser a promessa do governador José Richa de elevar o piso para 3 salários mínimos". Observam ainda que, pelo pacote do Plano Cruzado, o piso quase foi rebaixado para 1.7 e que o piso de 2.2 pôde ser mantido graças à greve do dia 10 de abril deste ano.

"Nosso colegas de outros Estados conseguiram, através de greves, pisos salariais bem superiores ao do Paraná", diz um documento distribuído pela APP. "Houve tempo em que nosso Estado era o que melhor remunerava o magistério, mas na atualidade está muito abaixo de outros Estados de menor poder econômico". Enquanto o piso do Paraná é de 2.2 salários mínimos, em Roraima ele é de 5, em Goiás de 4, no Ceará, na Paraíba, Amazonas, no Rio Grande do Norte e em Minas Gerais é de 3.

O presidente do núcleo da APP de Foz do Iguaçu, professor Carlos Mendes Taborda, refuta as acusações de que a greve tem motivação política e acusa que "o governo do Estado esqueceu os compromissos assumidos com o magistério e esqueceu também que os professores lhe deram a vitória nas urnas em 1982". Lembra ainda Taborda que "pregava esse governo, quando na oposição, que o professor teria que receber no mínimo 2.5 salários, mas esse mesmo governo teria rebaixado o piso para 1.7 se o magistério não tivesse entrado em greve no início do ano".

# Plajes de bona

AGORA EM FOZ DO IGUAÇU.

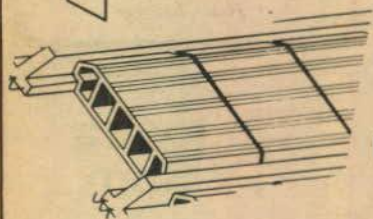

Fabricação

própria de lajes para forro e piso.

Bloquetes, muros pré-fabricados, artefatos de cimento em geral.

Avenida Juscelino Kubitschek, 600 (ao lado do Gresfi) Fone 73-4030  
Foz do Iguaçu



### Compensados Florença Ltda.

FÁBRICA DE COMPENSADOS PARA MÓVEIS, FORMAS E CONCRETO RESINADOS

R. Washington Luiz, s/n - Parque Presidente  
Telex (0452) - Fones: 73-2671 e 73-2771 Foz do Iguaçu - PR



## LATINA GRÁFICA E EDITORA LTDA

Av. Costa e Silva, 3025  
FONES: 74 1852 e 73-4770  
85.890 - Foz do Iguaçu - Pr.

## MADEIREIRA

### TRÊS PODERES



Finalmente em Foz do Iguaçu, um supermercado de madeiras e materias de construção em geral. Assoalhos, forros, batente, rodapé, vista, porta, meia cana, cimento, cal, materiais elétricos e materiais de encanamento

TUDO MAIS BARATO

A. República Argentina, 1020 (em frente ao Posto Zé do Laço) Fone 73-4835

## AR CONDICIONADO PARA AUTOMOVEIS



## Gelauto

A MARCA DA NOSSA TERRA

# ACAMPADOS:

## A PACIÊNCIA ESTÁ ESGOTANDO

Cerca de 300 pessoas, representando aproximadamente quatro mil famílias de 30 acampamentos de sem terra espalhados pelo Estado do Paraná, estão "morando" desde o dia 18 de julho em barracões de lona montados em frente ao Palácio Iguçu (sede do Governo Estadual), em Curitiba. O acampamento "nas barbas" do governo tem dois objetivos. O primeiro é pressionar os governos estadual e federal para o cumprimento do acordo assinado dia 20 de março passado, com o Movimento dos Sem Terra, prevendo o assentamento de quatro mil famílias acampadas até o final do ano, que vem sendo sistematicamente desrespeitado.

O segundo objetivo dos lavradores é mostrar à opinião pública, a verdadeira trajetória da Reforma Agrária dos governos estadual e federal, "que anda para trás, dando a impressão de que está andando para a frente, sem que a opinião pública perceba", denunciam os sem terra acampados.

### ACORDO

O acordo assinado com o movimento Sem Terra no dia 20 de março, previa o assentamento de quatro mil famílias acampadas ainda em 1986. Sendo que 1.500 deveriam estar assentadas até o final de junho; outras 500 durante o mês de agosto e mais duas mil até o final de dezembro. As desapropriações realizadas até agora, no Paraná, chegam a pouco mais de 25 mil hectares, área suficiente para assentar cerca de 1.000 famílias apenas. Além disso, boa parte dessas áreas (quase metade ainda não recebeu a emissão de posse (permissão para o Estado entrar na área), sem a qual nada significa o ato desapropriatório. As demais desapropriações se arrastam numa lentidão interminável. Segundo lideranças do Movimento dos Sem Terra, depois do acordo assinado em março, somente 150 hectares da Fazenda da Vitória, em Cascavel, oeste do Estado, receberam emissão de posse.

Este é o movimento principal que levou os sem terra do Paraná a concentrarem suas reivindicações na liberação imediata das áreas desapropriadas, agilização dos assentamentos e desapropriação de mais áreas até o final de agosto, suficiente para assentar duas mil famílias conforme prevê o acordo.

### HISTÓRIA

As incansáveis cobranças dos lavradores sem terra do Paraná é consequência do compromisso assumido publicamente, pelo então candidato a governador, José Richa - hoje licenciado para disputar uma vaga ao Senado - durante a campanha eleitoral de 1982. Está na memória de qualquer lavrador, as promessas feitas antes e durante muito tempo depois das eleições, de que se faria Reforma Agrária no Estado do Paraná. Passados quase quatro anos de governo (um ano e meio de "Nova República") e pouco, ou quase nada, se fez de Reforma Agrária. Tudo

*Lavradores acampados em Curitiba mostram que além da propaganda nada se está fazendo pela Reforma Agrária no Estado. Eles cobram as promessas dos governos estadual e federal de assentarem quatro mil famílias ainda este ano. E ameaçam transferir para Curitiba os 30 acampamentos espalhados em 18 municípios.*



não passou de retórica e de ostensiva propaganda através dos órgãos de comunicação.

Indiferente às milhares de famílias vivendo em condições miseráveis no campo - calculase que somente no sudoeste do Estado existem hoje cerca de 30 a 40 mil famílias sem terra -, o governo do Paraná preocupou-se mais, durante todo este tempo, em iludir os sem terra e "segurar" o seu Movimento de organização. Em vão. Porque os sem terra não tinham escolha: ou lutavam, ou padeciam à beira das estradas. Organizadores, não largaram

mais os calcanhares de quem fez promessas.

### VIAGENS

Seno Staats; 32 anos, um dos líderes do Movimento conta que está há mais de um ano nesta "enrolação", mas nem por isso desanimou. Fizeram mais de 50 viagens a Curitiba, cinco a Brasília, uma dezena de audiências com Richa e o atual governador João Elísio; além de aguentar o oportunismo insaciável de muitos políticos, a raivosa campanha anti-Reforma Agrária promovida pelos latifundiários e por alguns órgãos de imprensa.

Enquanto isso, o governo trata de enganar a opinião pública com farta propaganda na imprensa e propostas absurdas, fabricando versões que nada têm a ver com os fatos. Seu principal objetivo é fazer o tempo passar, desgastar os trabalhadores e suas entidades numa discussão sem sentido e que em nada resultará. Para completar o quadro, criou recentemente a Secretaria Extraordinária de Coordenação da Reforma Agrária, bem ao estilo de quem não quer fazer nada. Para isso cria uma comissão, uma secretaria, coisas do gênero. A frente do novo órgão está o

ex-chefe da Casa Civil, Walter Pecoits, um destacado inimigo dos lavradores sem terra.

### ACAMPAMENTO

A ocupação da praça em frente ao Palácio do Governo foi o ponto final de uma caminhada de 25 quilômetros, das imediações de Curitiba até o centro da cidade. Nem mesmo a forte barreira policial conseguiu impedir que as 300 pessoas acampassem nas "barbas do governo".

Para chegar até o local, os sem terra passaram por uma luta de corpo-a-corpo com os policiais, disputando as estacas e a lona preparadas para erguer o acampamento. Instalados, iniciaram mais uma longa bateria de negociações com o governo. Até agora nada de prazos, de datas, de medidas concretas. Nem mesmo a rápida passagem do ministro Dante de Oliveira por Curitiba, no final de julho, fez as negociações avançarem.

Enquanto isso, o secretário da Reforma Agrária está preocupado em evitar novas ocupações e acampamentos. Com esse objetivo, vem mantendo conversações com os sem terra e chegou a declarar que o Paraná teria um milhão de hectares que poderiam ser desapropriados. As lideranças do Movimento dos Sem Terra responderam com a ameaça de trazer para Curitiba "até as quatro mil famílias que estão acampadas", caso o governo continue apenas com promessas. Depois da caminhada de julho, os sem terra deram sua palavra final: "A paciência está esgotada".

## O mapa dos acampamentos

São 30 acampamentos levantados em 18 municípios, que abrigam precariamente cerca de quatro mil famílias. A maioria deles organizados pelo Movimento dos Sem Terra do Sudoeste (MASTES) e do Oeste (MASTRO). Tem gente acampada desde fevereiro de 1985 (mais de um ano), como as famílias de Coronel Vivida e as 105 acampadas em Renascença.

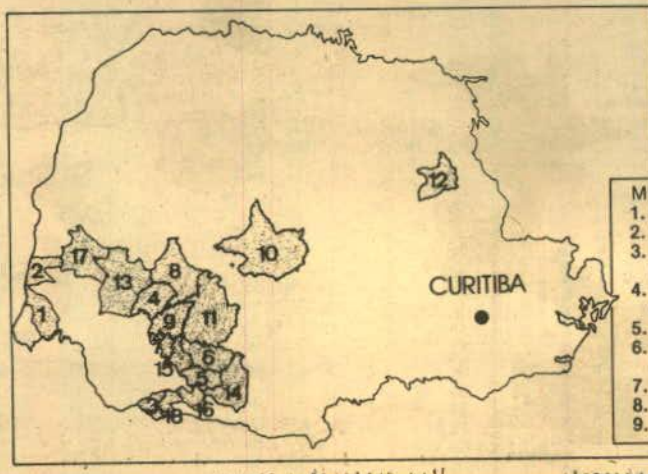

Um dos acampamentos no município de Marmeleiro, sudoeste do Paraná

| MUNICÍPIO              | Nº FAMÍLIAS | (3 acampamentos)       | 400 |
|------------------------|-------------|------------------------|-----|
| 1. São Miguel do Iguçu | 750         | 10. Pitanga            | 211 |
| 2. Santa Helena        | 46          | 11. Laranjeiras do Sul | 364 |
| 3. Marmeleiro          | 320         | (3 acampamentos)       | 70  |
| 4. Catanduvas          | 392         | 12. Arapoti            | 380 |
| 5. Coronel Vivida      | 183         | 13. Cascavel           | 411 |
| 6. Chopinzinho         | 413         | (4 acampamentos)       | 343 |
| 7. São Jorge do Oeste  | 60          | 14. Mangueirinha       | 411 |
| 8. Guaraniaçu          | 61          | (3 acampamentos)       | 25  |
| 9. Quedas do Iguçu     |             | 15. São João           | 72  |
|                        |             | 16. Pato Branco        | 105 |
|                        |             | 17. Toledo             |     |
|                        |             | 18. Renascença         |     |

# REFORMA AGRÁRIA NO PARANÁ

A LUTA PELA TERRA DEIXOU EM SEU RASTRO MORTES, VITÓRIAS E FRUSTRAÇÕES

## Histórico da Reforma Agrária no Paraná

Até 1822, a ocupação da terra ocorreu através do sistema de sesmarias, que era a aplicação, no Brasil, do Código Português de 1375. Recebia Carta de Sesmaria não quem estivesse disposto a trabalhar um pedaço de terra mas sim, a pessoa que tinha influência no Governo e sabia como requerer as Cartas e obter o deferimento.

Eram grandes as áreas de terras. O Sistema de Sesmarias deu origem ao latifúndio no Brasil. Porém, a grande maioria dos que vinham ao Brasil não eram sesmeiros e sim, posseiros. A luta do posseiro, portanto, vem desde a época colonial.

Sobre o assunto escreveu Joaquim Nabuco: "o antigo viçoso sistema de sesmarias e do direito de posse, produziu o fenômeno de achar-se ocupado quase todo o solo por uma população relativamente insignificante, que não cultivava nem consente que seja, cultivada, enquanto a população "livre que trabalha na terra por favor dos donos da terra, vive em estado de contínua dependência". Vemos assim, desde o Brasil colonial a luta entre sesmeiro e posseiro. No Paraná, o povoamento foi semelhante. Sobre o assunto, o trabalho "Nossa Prêvia ao Estado da Ocupação da Terra no Paraná Moderno" publicado no Boletim nº 7 do Departamento de História da Universidade Federal do Paraná, escreve: "A comunidade que historicamente se formou no litoral paranaense e no planalto curitibano não ocupou todas as terras de campo, que em largas faixas cercadas por imensas florestas vão desde Curitiba, pelos Campos Gerais, Campos de Guarapuava, Campos de Palmas, até as atuais divisas entre Santa Catarina e Rio Grande do Sul".

Este é considerado o Paraná tradicional. Em 1772 existiam nesta área, cerca de 50 grandes fazendas, cujos tamanhos variavam entre 4 mil a 8 mil alqueires paulistas. Convém esclarecer que ao lado destes potentados o posseiro e, principalmente, o escravo eram quem efetivamente trabalhavam e produziam as riquezas daquele período histórico.

### OCUPAÇÃO DO PARANÁ MODERNO - NORTE, OESTE E SUDOESTE

A ocupação do norte, oeste e sudoeste do Paraná, ocorreu de forma diferente, isto é após a existência da Lei da Terra nº 601, de 1850, que estabelecia a aquisição de terras devolutas por compra.

A ocupação desta rica região do Paraná ocorreu no período do domínio do capital inglês no Brasil. O governo do Paraná concedia grandes áreas de terra a companhias particulares, principalmente inglesas e argentinas para explorar, inclusive madeira e erva-mate.

Essas companhias eram espoliadoras, depredadoras e de exploração, tidas como pertencentes à economia capitalista moderna. Nas áreas titulares para essas companhias existiam milhares de posseiros.

Sobre o assunto, lê-se no trabalho anteriormente citado: "Do ponto de vista social, a existência no Paraná de milhares de posseiros, e a sua luta pelo domínio pleno da terra que ocupavam, com suas roças e ranchos desde anos, e que lhes eram arrebatadas por terceiros, geralmente figurões da cidade, constitui o mais dramático aspecto das questões agrárias do Paraná". Mais adiante escreve: "Intrusos e grileiros, via de regra com o concurso de jagunços, pistoleiros de ofício, intranquilizavam posseiros e sitiantes, obrigados também, muitas vezes a reagir à bala, de sorte que muitos capítulos da história da ocupação da terra do Paraná moderno, foram escritas com fogo e sangue".

A grilagem da terra no Paraná fica clara no Relatório da Interventoria Federal do Paraná ao Presidente da República, relativo ao período de 1932 a 1944, quando relaciona 20 grandes grilos de terra no Paraná, perfazendo uma área total de 2.434.567 alqueires, quase 20% de todo o território do Estado. Existiam, inclusive, grilos com mais de 400 mil alqueires, como o Reconquista e o Bandeirantes.

A situação era tão séria, que em 1940 o Interventor Manoel Ribas afirmou: "precisamos acabar com esses senhores feudais". Quase toda a área grilada era ocupada por milhares de posseiros, os quais, como pioneiros, desbravaram e povoaram, de fato o Paraná.

Portanto, em todas as regiões do Paraná ocorreram lutas, principalmente entre posseiros e grileiros. Não foram



poucos os que morreram defendendo a posse da terra, contra a ganância de minorias privilegiadas, em Apucarana, Jaguapitã, Campo Mourão, Porecatu, Pitanga, Guaraniçua, Guafrá, Cascavel, Francisco Beltrão, Pato Branco, Dois Vizinhos, Medianeira, enfim em quase todo o Paraná.

Três lutas, porém, merecem destaque: Contestado, Porecatu e Sudoeste. A Guerra do Contestado, entre 1912 e 1914, envolvendo o Paraná, Santa Catarina e o Governo Federal, mobilizou e envolveu quase todo o Exército Nacional para vencê-la. Na essência, a Guerra do Contestado foi uma luta pela terra. Nas paredes da estação de São João, os revoltosos escreveram o seguinte: "O Governo da República toca os filhos dos terrenos que pertencem à nação, e vende para os estrangeiros, nós agora estamos dispostos a fazer prevalecer nossos direitos". No bolso de um guerrilheiro morto, encontrou-se uma carta onde lia-se: "Nós não têm direito de terra, tudo é para as gente da Oropa".

A Guerra do Contestado terminou com o massacre dos revoltados, pelos policiais do Estado do Paraná e Santa Catarina e pelo Exército Nacional.

A segunda grande luta, muito violenta, foi em Porecatu, nos anos de 1951 e 1952 e dirigida pelo Partido Comunista Brasileiro.

No primeiro combate ocorreram muitas batalhas entre posseiros e tropas do governo e morreram 4 posseiros e 6 elementos da polícia.

Os posseiros armados agiam na

região entre os rios Paranapanema, Centenário, estrada de Porecatu, Centenário do Sul e Ribeirão do Pinhal.

Antonio Billar um dos líderes da revolta de Porecatu, em declaração à revista o Cruzeiro afirmou: "Quando nós chegamos, o sertão era bruto e a civilização um sonho. Compramos a terra, sangramos as mãos, pagamos impostos, vivemos felizes. E agora nos expulsam, mas só sairemos mortos".

A luta de Porecatu levou o governo a aplicar pela 1ª vez na história do Brasil, segundo os historiadores paranaenses, a desapropriação da terra com base no interesse social. O governo do Estado declara de utilidade pública as terras litigiosas de Porecatu, Jaguapitã e Arapongas, fundamentando-se no preceito constitucional do interesse social.

A terceira grande luta deu-se no Sudoeste do Paraná, em 1957. Foi, talvez a maior movimentação de posseiros ocorrida no Paraná. Milhares de posseiros pegaram em armas e se apoderaram de quase todos os municípios do Sudoeste do Paraná, expulsando as autoridades constituídas. No dia 10/10/1957, cerca de 4.000 posseiros armados tomaram Francisco Beltrão. O mesmo ocorreu em Pato Branco, Santo Antonio, Capanema e outras cidades. No Sudoeste a principal grileira era a Clevelândia Industrial Territorial Ltda. (CITLA).

Na luta do Sudoeste, os posseiros saíram vitoriosos, conseguiram expulsar os grileiros e levar os governos Estadual e Federal a criar o Grupo Executivo para as Terras do Sudoeste do

Paraná (GETOP), bem como a legalizar as terras aos posseiros da região. As lutas travadas em Porecatu, em 1952, e no Sudoeste do Paraná, em 1957, merecem uma reflexão. Apesar de causas e objetivos semelhantes, tiveram desenvolvimentos diferentes.

Quanto às formas de luta: Em Porecatu, a luta teve cunho bastante violento, ocorrendo muitas batalhas entre posseiros e a polícia, ficando restrito ao campo, enquanto no Sudoeste, foi mais um movimento de massa de milhares de posseiros, que tomaram as cidades e destituíram o poder constituído.

Quanto à Liderança: Em Porecatu, a liderança estava nas mãos do Partido Comunista e no Sudoeste a liderança era do PTB e UDN, que, inclusive, projetaram alguns líderes políticos como Valtér Pecoits e Ivo Tomazoni.

Em quase todos os conflitos ocorridos no Paraná encontravam-se, de um lado, os posseiros e, de outro, os grileiros aliados à polícia. Em muitos casos, o Governo fez acordo com os posseiros, mas não os cumpriu e a única coisa que sempre fez, foi mandar tropas policiais para expulsar os posseiros e favorecer os grileiros.

O trabalho anteriormente citado avaliando a ocupação do território paranaense, ainda revela: "Na década de 1960, todo o Estado do Paraná está com o seu território ocupado, desaparecendo as frentes pioneiras e os grandes problemas da terra. Encontram-se e começam a confundir-se as três ondas de povoamento, a do Paraná tradicional que se expandiu desde o século XVIII, de Paranaguá e Curitiba, pelas regiões

campos gerais, com a criação de gado, a indústria da erva-mate e da madeira de pinho; dos agricultores e da agricultura tropical do café, que pelas origens e pelos interesses históricos, ficaram mais diretamente ligados a São Paulo; e a dos colonos da agricultura de subsistência, plantadores de cereais e criadores de suínos, que pela origem e pelos interesses históricos se ligaram mais intimamente ao Rio Grande do Sul. Cada uma dessas três ondas criou o seu próprio tipo de economia, formou um tipo de sociedade e fundou as suas próprias cidades".

É claro que a luta pela terra não terminou na década de 1960. Ela continua até hoje. Reduziu o número de posseiros, mas continua a exploração dos camponeses, cresceram os bônus-frias e agora temos os acampamentos.

### SINDICALIZAÇÃO DOS CAMPONESES

Após a abertura democrática ocorrida no Brasil, com o fim da 2ª Guerra Mundial e a eleição da Assembléia Nacional Constituinte de 1946, teve grande desenvolvimento no Brasil o movimento sindical dos trabalhadores do campo e da cidade.

O 2º e o 3º Sindicatos de Trabalhadores Agrícolas criados no Brasil, foram organizados aqui no Paraná, um em Maringá e outro em Londrina. O Sindicato criado em Maringá era dirigido pelo comunista José Rodrigues dos Santos e o de Londrina era dirigido, também, por um comunista.

O 1º Congresso de Trabalhadores Rurais realizou-se em 1960, em Londrina, e o 2º, em 1961, em Maringá, ambos organizados com a ajuda dos comunistas do Paraná.

Antes de 1946 fora criados e organizados no Paraná, pelos comunistas, 67 Sindicatos de Trabalhadores Agrícolas. Os comunistas criaram, também, a Federação dos Trabalhadores Agrícolas do Paraná, que teve como primeiro Presidente o comunista Antonio de Mendonça Conder.

Foram também os comunistas que criaram a CONTAG, que teve como primeiro Presidente o comunista Lindolpho Silva e como Secretário o comunista do Paraná, José Rodrigues dos Santos.

A criação de cada um dos 67 Sindicatos tem a sua história de muita luta, de muito heroísmo e de muita bravura, pois não foram poucos os obstáculos criados pelos fazendeiros, pelo governo Estadual e por alguns padres reacionários da época.

Graças à abnegação dos comunistas paranaense e, graças à vontade de organização e de luta dos trabalhadores agrícolas, o Paraná liderou o Brasil na grande caminhada: pela Sindicalização Rural.

Este mérito ninguém tira dos comunistas. Está gravado na memória de muitos trabalhadores.

Estamos iniciando um trabalho de reconstrução histórica da organização e da luta de nosso povo para uma reflexão, no presente, e uma projeção no futuro. É necessário um estudo crítico do passado, uma avaliação das experiências vividas, para melhor avançarmos na organização e na luta dos trabalhadores e do povo.

### ACAMPADOS E ASSENTADOS

Dentro da categoria dos assalariados rurais e agricultores sem-terra destacam-se, hoje, no Paraná, os acampados e assentados, que sofrem toda a sorte de violência, direta e indireta. Direta, através de intimidações pelos efetivos policiais cumprindo mandatos judiciais e pistoleiros alugados pelos latifundiários e grileiros, e, indireta, através da expropriação das condições, para se ter uma existência digna, tais como: a moradia, salários justos, assistência à saúde, educação, saneamento básico, lazer, alimentação, transportes, etc. O mapa em anexo, ilustra a gravidade da situação do meio rural paranaense, principalmente em relação aos assentados que estão sendo jogados nas piores áreas de terra do Paraná.

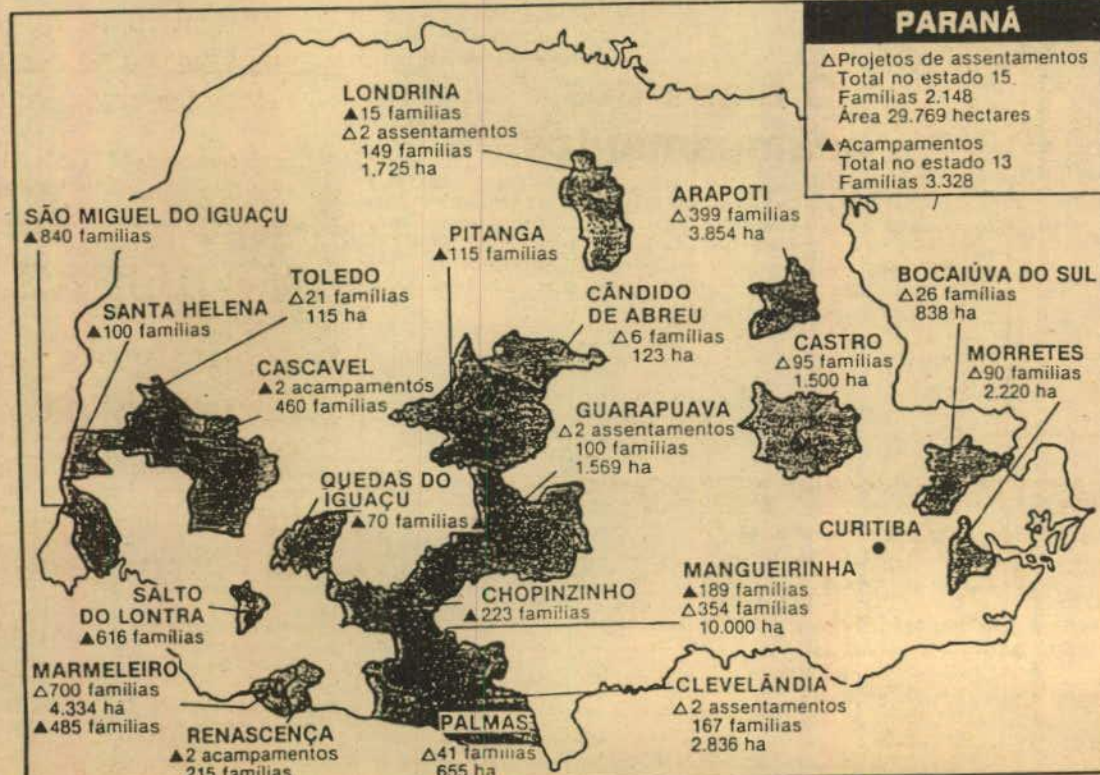

Fonte: Jornal Sem-Terra, nº 49



### A CONCENTRAÇÃO FUNDIÁRIA NO PARANÁ

Para se compreender o alto grau de concentração da propriedade da terra, se faz necessária uma reflexão sobre as políticas de incentivo à agricultura adotadas pelo regime militar, a partir de 1970, quando houve um enorme incremento da tecnificação do setor.

No Paraná, o número de tratores passou de 5.181 unidades, em 1960, para 18.619, em 1970 e 79.377, em 1980; o número de colheitadeiras aumentou de 986 unidades em 1960, para 2.509, em 1970, e 14.730, em 1980. O uso de fertilizantes químicos e agrotóxicos aumentou intensivamente.

Em 1972, entraram 52.534 toneladas de fertilizantes pelo porto de Paranaguá e, em 1980, ingressaram 568.611 toneladas (fonte: IPARDES. O Paraná: Economia e Sociedade, Curitiba, 1981, pp. 25 e 26)

Estes incentivos, que privilegiaram as culturas de exportação e, conseqüentemente, a grande propriedade, trouxeram um incremento na produção que cresceu de 3.394,3 mil toneladas, em 1970, para 13.890,5 mil toneladas em 1984.

Em relação à produção nacional, cabe esclarecer que o mesmo ocorreu com estes produtos. Os efeitos sociais do avanço do capitalismo no campo — através da política de incentivo às culturas de exportação e aos grandes conglomerados multinacionais e nacionais — trouxeram como conseqüência o agravamento de inúmeros problemas agrários. Entre eles, cumpre destacar: o êxodo rural, os agricultores sem terra; os assalariados rurais, o decréscimo da produção alimentar, a concentração fundiária, o aumento da desigualdade na distribuição da renda agrícola e a exploração do trabalho do menor e da mulher.

### O ÊXODO RURAL

A análise do Quadro I demonstra que de 1940 a 1970 a taxa de crescimento da população do Paraná foi superior à do país, devido ao crescente e constante processo migratório para o Estado. De 1970 a 1980, inverteu-se a



situação e o Paraná apresentou uma taxa de crescimento populacional inferior à média do país, caracterizando um processo migratório para fora do Estado.

Aproximadamente 60 mil paranaenses deixaram o Estado entre 1970 e 1980. Esta migração processou-se em duas direções bem caracterizadas: para os centros industrializados, principalmente São Paulo, e as novas fronteiras agrícolas (Região Norte, Paraguai e Bolívia).

No Quadro II, onde se compara a população urbana e a população rural do Brasil e do Paraná, localiza-se a origem deste fluxo migratório: O MEIO RURAL. E, como se constatará mais adiante, este contingente migratório é, basicamente, constituído de ex-pequenos proprietários, antigos parceiros, meeiros etc., ou seja: da população marginalizada do meio rural.

Os dados compreendidos no período de 1970 a 1980 identificam um

violento processo de êxodo rural combinado com uma baixíssima taxa de crescimento demográfico e com uma elevada taxa de concentração urbana. Entre todos os Estados da Federação, foi o Paraná aquele que sofreu a maior perda populacional no meio rural, atingindo 28,7%, percentual que corresponde a 1 milhão e 300 mil pessoas. Estes dados, na visão do Partido Comunista Brasileiro, se constituem, na prática, numa clara e evidente política agrícola e agrária voltada contra os interesses das classes trabalhadoras. É a comprovação das nossas afirmações e análises críticas em que apontávamos a fragilidade e o caráter de classe das ações dos governos ditatoriais que se sucederam, principalmente de Castelo a Figueiredo.

### OS AGRICULTORES SEM-TERRA E OS ASSALARIADOS RURAIS

O meio rural paranaense, nas

últimas décadas, passou a conviver com mais duas novas categorias rurais: os agricultores sem-terra e os assalariados rurais. O nível e condição de vida destes novos personagens do meio rural são as mais drásticas e aviltantes que possa imaginar. Perderam a sua identidade, pois faltam-lhes um dos fatores básicos de produção que os identificava e integrava: a terra. A atual situação social dos assalariados arrancou-lhes, violentamente, sua antiga condição de trabalhadores rurais. Este quadro de tragédia e abandono é o sustentáculo de suas péssimas condições de moradia, de transporte, sem o mínimo de segurança, de leis trabalhistas não respeitadas, de trabalho para apenas a metade dos dias úteis do ano, subnutrição, doenças, alto índice de mortalidade infantil, crianças que deixam de frequentar a escola para vender sua força de trabalho, desagregação familiar com as moças se prostituindo e os jovens se tornando pivetes nos grandes centros urbanos, etc.

Segundo a socióloga Maria Conceição D'Incao em *A Questão do Bóia-Fria* (Ed. Brasiliense) — analisando a situação dos bóias-frias, na qual podemos incluir também os agricultores sem-terra, afirma que eles são "... os grandes perdedores tanto da luta pela terra, quanto da luta pelo emprego urbano e incorporados ao processo produtivo agrícola como opção mais barata do que a máquina, são, enquanto classe trabalhadora, uma das epressões mais claras dos elevados custos sociais da via de desenvolvimento econômico que vem sendo empreendido no país".

O modelo de desenvolvimento econômico, excludente e concentrador —

e que ainda persiste pois é intrínseco à etapa do capitalismo monopolista que o Brasil atravessa — foi o responsável pelo crescimento e pela situação dos assalariados rurais e pelos agricultores sem-terra, porque: o processo de modernização da agricultura provocou a concentração fundiária, a tecnificação das lavouras e a conseqüente diminuição do número de meeiros, parceiros, agregados, etc., e, além disso, provocou os alagamentos pelas barragens.

No Paraná, foram inundados, até 1985, aproximadamente 3.354,09 Km<sup>2</sup>, de terras férteis para darem lugar às hidrelétricas. Até 1990, deverão ser inundadas mais 3.828,40 Km<sup>2</sup> de terras do Estado. A hidrelétrica de Itaipú foi responsável pelo alagamento de 835,00 Km<sup>2</sup>, desalojando 42 mil famílias de pequenos agricultores de uma das terras consideradas mais férteis do mundo. A despreocupação governamental com a situação desses agricultores, empurrou estas famílias, com algumas exceções, para diferentes regiões: para fora do Estado — São Paulo, Paraguai, Bolívia, Região Norte do País — para periferia das nossas cidades, ou transformou estas pessoas em assalariados no próprio meio rural em que haviam sido pequenos produtores.

Fontes:  
FIBGE  
DERAL/SEAG  
INCRA-Cadastro Rural 1985  
Os comunistas e a Reforma Agrária no Paraná — SP/1986  
Jornal dos Trabalhadores sem terra — SP — Agosto/1986

## MANUTENÇÃO IGUAÇU

- O Desentupimentos
  - O Carpintaria
  - O Pinturas
  - O Eletricidade em geral
  - O Encanamentos
  - O Prevencindio
  - O Manutenção em geral
- Rua Santos Dumont - 364  
FONE 73-4115  
Foz do Iguaçu — PR



IND. E COM. EXP. LTDA.

Placas - Luminosos - Fachadas em Geral

CGC 79.451.845/0001-53

Av. República Argentina, 3639  
Fone: (0455) 73-3649

85.890 Foz do Iguaçu  
Paraná

## Bazar Sol Nascente

Moda masculina, feminina e infantil. Artigos de couro, enxovais para batizados. O melhor preço. Sempre artigos da moda. Vá conferir.

Fone (0455) 74-3824 - Av. Brasil 920 Loja B  
Foz do Iguaçu - Paraná

## MADEIRAS DIAMANTE

- Madeiras brutas e beneficiadas
- Os melhores preços da cidade
- Financiamento próprio

Avenida General Meira — Ouro Verde  
Av. Costa e Silva, esquina com Minas Gerais, 33

AOS SÁBADOS PERMANECE ABERTA  
ATÉ AS 16 HORAS

Quadro I

Crescimento Populacional (Paraná/Brasil)

| ANO  | POPULAÇÃO DO PARANÁ | POPULAÇÃO DO BRASIL | TAXA DE CRESCIMENTO PARANÁ | TAXA DE CRESCIMENTO/ BRASIL |
|------|---------------------|---------------------|----------------------------|-----------------------------|
| 1940 | 1.235.849           | 41.236.315          | 5,51                       | 2,39                        |
| 1950 | 2.112.893           | 51.944.397          | 7,28                       | 2,99                        |
| 1960 | 4.268.239           | 70.070.457          | 4,98                       | 2,89                        |
| 1970 | 6.929.868           | 93.139.037          | 0,97                       | 2,48                        |
| 1980 | 7.630.466           | 119.070.865         |                            |                             |

Fonte: FIBGE

Quadro II

População Urbana e Rural (Paraná/Brasil)

| ANO  | BRASIL           |                 | PARANÁ           |                 |
|------|------------------|-----------------|------------------|-----------------|
|      | População Urbana | População Rural | População Urbana | População Rural |
| 1940 | 31%              | 69%             | 24%              | 76%             |
| 1950 | 36%              | 64%             | 25%              | 75%             |
| 1960 | 45%              | 55%             | 32%              | 67%             |
| 1970 | 56%              | 44%             | 36%              | 64%             |
| 1980 | 67%              | 32%             | 79%              | 21%             |

Fonte: FIBGE

CHAMALOTI  
MAGAZINE

CHAMALOTI  
MAGAZINE

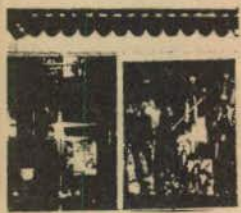

Um jeito novo  
de vestir

Linha masculina  
feminina e acessórios

Rua Almirante Barroso, 806-A-Fone: 74-3876 — Foz do Iguaçu-Pr.



FLORESTA CLUBE

PROGRAMAÇÃO SOCIAL DO FLORESTA  
O FLORESTA APRESENTA P/ E NÃO SÓCIOS  
SEXTA-FEIRA

— Rodízio de Pizza a partir das 20:00h (som ao vivo)  
— Sambão a partir das 22:00h. Animação Paco Shows

SÁBADO

— Forró a partir das 22:00h. Venha dançar ao som das músicas regionais brasileiras

DOMINGO

— Feijoada a partir das 12:00h  
— Discoteca a partir das 19:00h. Venha curtir o som do momento

Mecânica 4 Rodas

Mossane e Mossane Ltda

Oficina especializada em

FIAT e Volkswagen c/

Borracharia,

Chapeação e Pintura,

Guincho à Disposição



Rua Portinari c/ Fagundes Varela N° 220, Vila Portes

Fone (0455) 73-5419 Cx. Postal 858

85.890 — Foz do Iguaçu-Pr.

AGUA NA BOCA  
DRINK'S



A melhor casa noturna da região

- \* SHOWS DE SEGUNDA A SÁBADO
- \* ARTISTAS DE RENOME INTERNACIONAL
- \* A PARTIR DA 01:00 HORAS, STRIP-TEASE

Av. Brasil — em frente às Casas Pernambucanas

BOYTE E PISCINA J. I.

AV. COSTA E SILVA

PLAY  
TIME

Shows de segunda a sábado  
Artistas de renome internacional  
A partir da 01:00 hora, Strip tease

☎ 73-1225

PRINCESA  
DOS CAMPOS

Ginásio de  
Esportes

BOYTE  
J. I.



Destacando a coluna, a manequim Ana Lucia Tancredo, que está de passagem em Foz do Iguaçu.

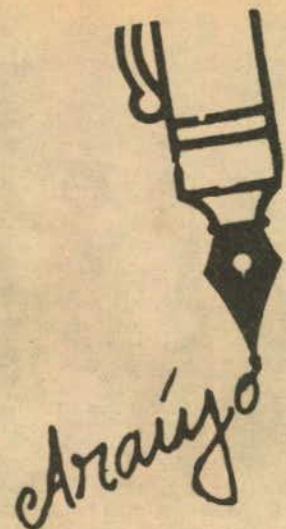

nha de Itapu e ele filho de Valdir e Rosa Redivo. Para a cerimônia religiosa foi escolhida a Igreja Matriz de Santa Terezinha e recepção aos convidados o Rafain Palace Hotel.

## EM PRIMEIRA MÃO

Em Foz do Iguaçu, Numa promoção do Colunista Araújo, com apoio do Jornal Nosso Tempo, 120 casais da tríplice fronteira estarão reunidos em alto estilo a bordo do Navio Água Viva Um, para um passeio inesquecível ao longo do internacional Lago de Itaipu. A Noite de Gala será no dia 26 deste mês, com início às 21:00 horas, na prainha, com coquetel, jantar regado a vinho Almadén no melhor cardápio da Rede Tropical de Hotéis (Hotel das Cataratas).

Face à grande procura de casais da cidade como Cascavel, Stroessner, Medianeira, Santa Terezinha de Itaipu, Toledo, entre outras, gostaria que os amigos de Foz do Iguaçu não deixassem para a última hora, pois correm o risco de ficarem sem convites. Volto a frisar que serão somente 120 convites para casais, colocados à venda e restam bem poucos, já neste início de setembro com ar de primavera. Maiores detalhes sobre a Noite de Gala, ligue para o fone: (0455) 72-1661 (Araújo) ou 72-3451 (Rosângela).

Para que vocês tenham uma idéia de como será a festa vejam o que está programado para o Buffet: Charcuteria fina, maionese de camarão, salpicão de galinha, saladas mistas (separadas com molhos), ovos de tomates recheados. Pratos quentes: Filet Palace, Filet de Surubi Bon Femme, Frango à caçadora. Como sobremesas: Torta de Chocolate, tartelletes de frutas, manjar de côco e pudim de caramêlos com ameixas. Para beber, a melhor champanhe e os vinhos finíssimos de Almadén. Gostaram? É para marcar época no calendário de festas vips da terra das cataratas.

Já está circulando o 10º número da Revista Espaço, que nesta edição está abordando questões polêmicas como: Drogas, Homossexualismo e muito mais. Não deixe de ler.

A já tradicional Festa da Maçã, onde os doces, salgados e bebidas são feitos de maçã, se repetirá pela sua VIII vez consecutiva no próximo dia 18 de setembro a partir das 15:00 horas, no Foz do Iguaçu Country Clube. A promoção é da Associação das Domadoras do Lions Clube Foz do Iguaçu-Itaipu, contando com apoio de empresas da cidade. Na oportunidade acontece também um desfile de modas dos últimos lançamentos da Chamaloti Magazine e toda a arrecadação será revertida em prol de pessoas carentes.

Acontece hoje na Taberna a Noite Tropical com desfile de modas do Barakat Free Shopp e frutas à vontade. A promoção é de Márcio Cabelleiro.

Agradecemos o convite que recebemos para a troca de alianças dos noivos Zelair e Argel no próximo dia 27. Ela filha de Natalino Spada (in memoriam) e Lenir Spada, prefeita de Santa Terezi-



Belquíz Borges será apresentada à sociedade iguaçuense no próximo dia 18 no Baile de Debutantes do Foz do Iguaçu Country Clube. A orquestra Sui Generis animará a noite juntamente com o apresentador, que será o ator da Rede Globo Jaime Periard.



Amanhã a eleição da Mais Bela Funcionária Pública. Solange Soprani é uma das fortes candidatas. A promoção será no Oeste Paraná clube e a promoção de E.S.Promoções.

CONSTRUTORA  
**BRASÍLIA**

Construção inteligente

Rua Jorge Sanwais 469, sala 203 Fone 72-1151

Foz do Iguaçu — PR

Noite do Cowboy com baile Country é a promoção do Floresta Clube para amanhã. A animação será do Grupo Musical Cosmos e show com a dupla "Bad e Ugly". Não percam.

Já no domingo o Floresta promove Almoço Musical, onde você poderá saborear um delicioso carreteiro com som ao vivo, no restaurante.

Ainda do Floresta: A 1ª Prova Rústica da Primavera acontecerá no próximo dia 21, com 10.000 metros para a categoria adulto e 5.000 metros categoria infantil. As inscrições estão abertas até o dia 19 na secretaria do clube. Mais informações pelo fone 73-3313.

Agitando as noites da cidade, das 20 às 01 da manhã, na Cultura 02 a radialista Fatima Zucarelli.

Tudo acertado. Na próxima terça-feira, dia 17, o mais novo jornal diário de Foz do Iguaçu, o "Primeira Hora", sob o comando de Anibal Abate Soley e Rogério Bonato, com certeza irá suprir a grande necessidade da comunidade de um diário local. Fazendo parte da equipe de reportagem, entre outros os jornalistas Fátima Ferreira, Lurdes Lannes e Wilton Zamprone.

Atualmente a sociedade de Foz do Iguaçu e de Itaipu já são uma só sociedade, pois tanto nos eventos sociais da cidade e de Itaipu elas sempre estão reunidas. Isto é muito importante pois já não existem barreiras.

Irene e Flávio Faccenda vindo de Guaiabá para participarem da Noite de Gala.

O Baile Verde e Branco no Floresta Clube com o show do Jessé foi um verdadeiro sucesso. Parabéns à diretoria que muito tem prestigiado o associado, com promoções de alto nível.

Mais uma do Floresta: Será um Bingo Beneficente no próximo dia 20. Entre os prêmios estarão: mobiltel, ar-condicionado, freezer, fogão, geladeira, novilha de raça e um prêmio surpresa. A promoção é da Associação de Amparo aos Idosos de Foz do Iguaçu e ACDD—Associação Cristã do Doente e Deficiente Físico de Foz do Iguaçu.

Enoel Gonçalves Mendes, chefe Departamento de Relações Industriais e Apoio da Unicon e também presidente do Ipê Clube da Vila B, está ultimando detalhes do novo visual do clube, pretendendo com isso um maior entrosamento entre a sociedade central e a de Itaipu.

O empresário Gelsi Gelmini completou idade nova na última quinta-feira e foi cumprimentado por todos seus amigos e familiares.

Hoje os cumprimentos vão para Água na Boca Drink's que completa o seu 4º aniversário. Para a festa estão sendo preparados diversos shows.

#### ENTRÂNCIA FINAL

O prefeito Dobrandino Gustavo da Silva e diretor do Fórum da Comarca de Foz do Iguaçu, juiz Luiz Sérgio Neiva de Lima Vieira, estiveram juntos em Curitiba em visita ao governador interino do Estado Armando Carneiro, que é o presidente do Tribunal de Justiça, numa visita que se estendeu aos desembargadores do TJ. Fora pedir a elevação desta Comarca para entrância final, levando sólidos argumentos e demonstrativos atestando o crescimento desta cidade nos vários setores. Voltaram entusiasmados.

#### BODAS

O casal Chico e Clarice de Alencar completaram no último dia 6 de setembro, 18 anos de um felicíssimo casamento. Comemoraram sozinhos, como convém a um casal apaixonado.

#### 7 DE SETEMBRO

Sem dúvida, esta foi a mais bonita e organizada festa de 7 de setembro de todos os anos, em Foz do Iguaçu. O prefeito Dobrandino Gustavo da Silva, que estava emocionado e radiante, está de parabéns, junto à comissão organizadora.

#### UM FURO

O ex-vereador Evandro Teixeira deverá assumir um importante cargo na equipe de Dobrandino Gustavo da Silva. Ano tem para conferir depois.

#### TURISMO E CONSTITUINTE

Uma iniciativa louvável a da Paranatur em promover aqui em Foz do Iguaçu o seminário Turismo e Constituinte, quando serão debatidos as mais sérias questões do setor. Neste final de semana Foz será a capital nacional do Turismo, com a presença dos representantes de todos os órgãos oficiais de turismo do Brasil.



Lembrando o aniversário de dona Luiza Aguirre, uma pose com toda a família. Da esquerda para a direita: Daniela, Marilze, Zeca, Omar, Dona Luiza, Roseli e Telma.



O coreógrafo Kiko Guarabira ministrou um curso de iniciação de Jazz no Floresta Clube. Na foto de Renato Magalhães Souto uma amostra dos ensaios.



O cantor Djalma Lucio já confirmou sua presença na Noite de Gala.



Casais Francisco e Sonia Serrano, Américo e Anelita Barba Galo, confirmados para a Noite de Gala.



**Turissol**

AGÊNCIA DE TURISMO  
DOMARESKI LTDA.

sol

hotel

Translados Argentina, Paraguai,  
Reservas Hotel, Excursões,  
Passagens Aéreas, Marítimas e Terrestres

TV A CORES — CAT. 3 ESTRELAS  
90 APARTAMENTOS DE LUXO

Av. Brasil, 74 - Fones (0455) 74-3232 e 72-2370 Telex: (0452) 482 Doma  
Foz do Iguaçu - Paraná



Casa  
das  
Meias

Meias de todos os tipos para  
crianças, senhoras e homens.  
Malhas para Jazz e Ballet  
Lingerie em geral — Anãguas e  
Calcinhas — Cintas — Corpetes  
— Cuecas e Soutiens  
de todas as marcas  
Preço de tabela

Rua Almirante Barroso, 806  
Foz do Iguaçu-Pr.

**LOJA BILOCA**

Linha masculina,

feminina e infantil

Av. Brasil, 736

**POSTO DOMARESKI**

Lavagem - Lubrificação  
troca de óleo

Av. J.K., Fones: 73-3714 e 73-1312

Anexo à  
Ultragaz-Itacir Domareski

**RESTAURANTE ABAITÉ**

Paella valenciana  
Frutos do Mar  
Peixes  
Vatapá  
Camarões  
Caldeirada  
Bacalhau  
Carnes  
Aves  
Massas

COZINHA INTERNACIONAL

FOI CRIADO COM O  
OBJETIVO DE SATISFAZER  
SEU APURADO PALADAR

Rua Almirante Barroso, 893 Galeria Viela  
Fone: 74-3084 Foz do Iguaçu — Pr.



Centro comercial de  
Embalagens Ltda

Av. Jorge Schimmelpfeng, 500  
Fone (0455) 74-2967  
Foz do Iguaçu — PR

TUDO PARA:

Hotéis  
Restaurantes  
Pizzarias  
Lanchonetes  
Supermercados  
Padaria  
Lojas e Magazines  
Comércio em geral  
Residências



Presença confirmada para a Noite de Gala do casal Luiz Sérgio de Lima Vieira e Cristina. Na foto eles aparecem com o filho Luiz Guilherme Ribas Vieira.

...  
Foi realizado no dia oito, na Boate do Hotel Salvatti, o 3º Encontro dos amigos do turismo e aviação três fronteiras, que é um clube do pessoal da área para promover maior entrosamento da categoria. Roberto, Marcos Ricardo e Luciano tiveram a idéia inicial, que está indo maravilhosamente bem. Os encontros serão realizados nas primeiras segundas-feiras de cada mês. O próximo será no Hotel Centurión, em Puerto Iguazú.

...  
As comunidades Baha'is da Argentina, Brasil e Paraguai, estão convidando para o lançamento do livro "A promessa de paz mundial", com a presença de Hushmand Fatheazam.

...  
Matiz, em sua linha de boutique, está lançando a moda primavera-verão. E para a Pesca ao Dourado, grandes e lindas variedades.

...  
Elizabeth Kook Weskott reuniu algumas amigas na última terça-feira para um chá informal e discutir detalhes para a Noite de Gala, que está prometendo movimentar toda a cidade. Entre as presentes estavam Fátima Nunes Cunha, Marise Feitosa Parisi, Maria Celia Rodrigues da Cunha Costa, Linete Maria Fernandes Farah, Maise Pontes da Cunha Correa e Nancy Andreolla.

...  
Infelizmente a nossa vida noturna está se acabando... Vamos dar um jeito? Qual?

...  
**HOMENAGEM À IMPRENSA**  
A Itaipu Binacional, através de sua assessoria de imprensa, estará oferecendo uma churrascada nesta segunda-feira, no Clube Ipê, para o pessoal da imprensa local, que comemorou seu dia quarta-feira passada. Na ocasião uma homenagem muito especial e justa será prestada a um grande e estimado profissional iguaçuense, o radialista Anésio Gonçalves, da Radio Cultura e da Comunicação Social da Prefeitura. Anésio, uma das maiores unanimidades da Terra das Cataratas, completa no mês que vem 20 anos de radialismo. Uma marca invejável esta do "Magrão", que vai ganhar muitos abraços e cumprimentos daqui para frente.



No dia nofe, foram comemoradas em Capanema, as bodas de ouro do casal João Maria e Ortenila Marta. Na foto os aniversariantes ladeados pelo filho Juvenil e senhora.

...  
Espaço Dança Studio, que conta com jazz, balet e sapateado, preparando-se desde agora para seus shows de final de ano.

...  
Retornando de Santa Catarina, onde esteve revendo amigos e familiares, a hoteleira Iraci Serpa de Gois.

...  
Toda a decoração do Navio Água Viva Um para a Noite de Gala ficará a cargo de Arte Flores Decorações, de propriedade de Ilce Simon. Requite e bom gosto na arte de decorar e com Arte Flores Decorações.

...  
Azamor e Terezita, o casal "30" da city-in-love, todos já sabem, mas eles não assumem.

**NEL MOTTA**  
Cataratas do Iguazu  
(Iguazu Falls - Chutes de l'Iguazu)  
- Retrato Caboclo  
(Country portrait - Le portrait de la campagne)

Será para breve o lançamento do compacto de Nel Motta, cujo tema principal é a guarânia **Cataratas do Iguazu**. Nel Motta é pianista e dirige o Coral de Foz do Iguazu. Formado pela Faculdade de Música d Curitiba, este é seu primeiro disco, apesar de ser autor de várias composições.

**MOTEL PLAY TIME**

**GRUPO GALLI**

- SUITES TRIPLES - 03 CAMAS
- TETO SOLAR C/ CONTROLE ELETRÔNICO
- CAMA GIRATÓRIA
- COLCHÃO D'ÁGUA TÉRMICO
- PISCINA C/ HIDROMASSAGEM
- SAUNA
- FESTA DE DANÇA
- LUZ RÍTMICA EM GAS NEON
- 02 TV C/ CONTROLE REMOTO
- 03 CANAL DE VÍDEO CASSETE
- 04 CANAL DE SOM STEREO
- VÍDEO GAME
- PAINEL DE CONTROLE ELETRÔNICO
- 02 AR. CONDICIONADO 21.000 BTU
- QUENTIF RÍO
- 02 CEL. VÍDEO
- ALMOÇO GRÁTIS
- RESTAURANTE 24 HORAS
- CHURRASQUEIRA
- DURANTE O DIA 50% DE DESCONTO

AVENIDA COSTA E SILVA, 3826  
FONE: (0455) 73-5612 (PBX)  
85.890 - FOZ DO IGUAÇU - PR.

**Portão Vermelho**  
**Roberto Cabelheiros**

Coloca à sua disposição, cortes, penteaus, tinturas, reflexos, tranças, permanentes, atendimentos especiais para noivas, implante de cílios, maquiagem e limpeza de pele.

Avenida Brasil, nº 1233 - Centro - Fone: 72-1338  
Foz do Iguazu - Paraná

**CAROLINA PANIFICADORA**

AGORA!  
Desde 11/07, **Carolina** - Panificadora e Confeitaria, atende a Santa Terezinha de Itaipu e região com produtos de 1ª linha: Pães, bolos, doces, confeites e derivados, aceitando encomendas pelo fone 41-1441 ou na sede, à rua 1º de Mario, 75 - Santa Terezinha de Itaipu. Estamos à sua disposição também aos sábados, domingos e feriados, das 7hs às 21hs.

Rua 1º de Maio, 75  
Santa Terezinha de Itaipu - PR

**ARMÁRIOS. IDÉIAS PRA TODA A CASA.**

**CASA CLAUDIA**

ARMÁRIOS

Idéias criativas em divisões e revestimentos de armários, para todos os ambientes.

Uma casa inteira em estilo inglês. 51 modelos de abajures para você escolher. Apartamentos decorados dentro da última moda.

Estor e jantaz juntos num mesmo espaço.

Caruso - Distribuidor da Abril Cultural para Foz do Iguazu. Av. J.K. 897

Moda Masculina e feminina

Estilo social e esportivo

**Detalhe Modas**

Sempre com os últimos lançamentos

Alta Classe para seu bom gosto

Rua Almirante Barroso, 806, B. Fone: 74-1449

Nossos garçons tudo farão para agradá-lo. Temos 10 tipos de carnes diferentes, por isso escolha o que mais gostar. Em nossa mesa de frios temos 22 tipos de deliciosas saladas à sua espera. Observe os nossos pratos quentes. Sempre temos algo muito especial preparado.

**CHURRASCARIA NOVO MUNDO**

Dispomos de um excelente serviço em bebidas que colocamos à sua disposição. Finalmente, escolha a sua sobremesa preferida e tome o nosso cafezinho.

**Estamos preparados para atendê-lo muito bem!**

# O Banestado é o último entre os dez maiores bancos do Brasil.

Fonte SERASA/Classificação dos Bancos do Brasil/Depósitos Totais à Vista/Junho 86.

O Banestado está em 10º lugar numa lista de 45 maiores bancos de todo o Brasil.

É um lugar de destaque, pois na frente dele estão grandes bancos considerados nacionais, bancos que possuem agências em todo o Brasil. O Banestado trabalha praticamente só dentro do Paraná; 289 das 308 agências do Banestado estão no Paraná. É o banco dos paranaenses por excelência. Pelos resultados obtidos, pode-se ver que os paranaenses acreditam muito no seu banco.

E, na classificação dos bancos estaduais, isto é, bancos oficiais dos

Estados, o Banestado está em 3º lugar.

Uma posição privilegiada, sem dúvida.

Mas, você pode fazer o Banestado galgar novas posições. E ser um dos primeiros do Brasil. Depende de você fazer do Banestado o único banco para conta corrente, poupança, investimentos, crédito, financiamentos, recolhimento de impostos e taxas, seguros, pagamentos e cobranças.

Deposite sua confiança no Banestado. Você vai ter todas as vantagens de trabalhar com um banco só. Vai fazer o Banestado subir na classificação. E vai crescer com o Paraná.



**BANESTADO**  
O Banco do Paraná

GOVERNO  
**João Elísio**  
Secretaria das Finanças  
PREPARANDO O PARANÁ DO FUTURO.

## SÃO MIGUEL VAI TER SECRETARIA DE AGRICULTURA

Durante a estada do Governador João Elísio, no município de São Miguel do Iguçu, o prefeito Luiz Armando Polita disse que sua administração deve ser avaliada pela população, pois ele vem dispensando todos os esforços possíveis para melhorar o nível de vida da comunidade, em obras realizadas pelo município e pelo Estado. Segundo Polita, o asfaltamento dos trechos em lição trará um novo surto de desenvolvimento para São Miguel do Iguçu.

A prefeitura Municipal de São Miguel do Iguçu está ativando a Secretaria de Agricultura, que terá entre as suas atribuições a administração da "vacina mecânica", o fomento à produção agropecuária, a assistência e representação política dos agricultores e a

transformação do Parque de Exposição Nervenuto Verona num local de utilização permanente para toda a população.

Na opinião do prefeito Armando Polita, é um verdadeiro desperdício toda estrutura do Parque de Exposições permanecer ociosa durante quase todo o ano e por isso a administração municipal pretende centralizar ali diversos órgãos de prestação de serviços à população, ligados às atividades da Secretaria Municipal da Agricultura, para que a comunidade se beneficie daquele valioso patrimônio público, de forma constante e permanente. A partir da ativação da Secretaria, que está ocorrendo neste mês de agosto, o Parque de Exposições passará a sediar o escritório municipal da Acarpa/Emater-PR, a "va-

ca mecânica", viveiro de mudas, hortas e outros setores; além da própria sede da Secretaria Municipal da Agricultura.

Para a ativação da Secretaria, que terá ainda como atribuições a implantação e administração das hortas escolares e comunitárias de todo o município e a exploração da área de propriedade da Prefeitura Municipal, na Península de Lindamar, com 40 alqueires de extensão, a municipalidade está contratando um assessor especial e um engenheiro agrônomo, com dedicação exclusiva ao novo órgão, ao mesmo tempo em que está reformando e adaptando as dependências do Parque de Exposições para receber os novos serviços, que serão colocados à disposição dos agricultores e toda a população do município.

## EM NOITE DE AUTÓGRAFOS, ESCRITOR ÁRABE LANÇOU "O CARTAGINÊS" EM FOZ DO IGUAÇU

Com o prestígio da Federação das Entidades Árabes Brasileiras, da Associação Cultural Sírio-Brasileira e da Edicon - Editora e Consultoria, o escritor e jornalista Nauf Hardan fez o lançamento em Foz do Iguçu, no Auditório Brilhante do Hotel Saltati, do livro "O Cartaginês", obra de 616 páginas, escrita originalmente em língua árabe e traduzida para o português pelo próprio autor.

O livro desvenda ampla e profundamente o período da história antiga compreendido entre o ano de 193 e 146 antes de Cristo, quando ocorreu a Terceira Guerra Púnica, abrangendo os antecedentes e as consequências do confronto entre Cartago e Roma, como também toda a realidade do que sucedia na Bacia do Mediterrâneo. Mostra o autor na obra que a queda de Cartago constituiu uma encruzilhada histórica que mudou o curso da humanidade.

O romance leva o leitor a uma fantástica viagem. Saindo de Cartago, atual Tunísia, ao Norte da África, Barca, o cartaginês, conduz o leitor a um giro pelas maiores e mais famosas cidades da antiguidade, fazendo uma estada maior em Alexandria, onde são destacados, entre outras coisas, o Farol, uma das sete maravilhas do mundo, e a famosa biblioteca, dirigindo-se depois



Nauf Hardan

Jerusalém, para contemplar suas muralhas e o Templo de Salomão. Daí para o Tiro, a Rainha dos Mares, com seu majestoso templo de Malkart; segue-se então para Antioquia, minuciosamente descrita, onde se assiste às famosas festas adonísifacas, no bosque sagrado de Dafnéia. Surge em seguida Roma, a Bizância, e o retorno final a Cartago, na ocasião em que a última guerra ali desencadeada registra a heróica defesa do povo cartaginês, que não pôde evitar a total destruição da sua cidade.

"O Cartaginês", cujo autor, Nauf

Hardan, lidera a nova geração de escritores árabes da imigração, foi lançado inicialmente em 1970, em língua árabe, na cidade de São Paulo, e a edição em português foi lançada em 1975 pela Edicon - Editora e Consultoria. A obra tem sido classificada pela crítica como um romance de cunho universal, ao nível do consagrado "Be-Hur".

Hardan é membro da União dos Escritores Árabes de Damasco, Síria, da União Brasileira dos Escritores, da Associação Paulista de Imprensa, Ordem dos Velhos Jornalistas, de São Paulo, Ordem Nacional dos Bandeirantes Mater, Academia Paulista da História e da Sociedade Brasileira de Heráldica e Medalhística. É redator-chefe do jornal "Al-Anbá". Em 1973 criou em São Paulo a revista "A Liga" e em 1978 fundou no Brasil a Liga Árabe Brasileira de Letras. Nasceu no Líbano em 1922, e mudou-se para o Brasil em 1953. Por sua atividade jornalística e literária, especialmente com a obra "O Cartaginês", Hardan recebeu o Prêmio Divulgação Cultural da Associação dos Críticos de Arte, de São Paulo, o Prêmio "Clio" da História ("Clio" é a Deusa da História, na mitologia grega) e a Cruz do Mérito Civil e Cultural, conferido pela Sociedade Brasileira de Heráldica e Medalhística, do Ministério da Cultura.

## LENIR SPADA FAZ NOVAS CONQUISTAS EM CURITIBA

A prefeita Lenir Spada esteve no início deste mês na capital do Estado apresentando projetos de investimentos no município, visando a obtenção de recursos dos órgãos estaduais.

Na Secretaria dos Transportes apresentou o projeto de execução de pavimentação com pedras irregulares e galerias no perímetro urbano do município e solicitou ainda a complementação asfáltica de parte do interior do Terminal Turístico Alvorada de Itaipu. Segundo Dery Schwartz, a obra será iniciada ainda no próximo ano, estando já incluída na programação para 1987.

### VILA VITORASSI

Lenir Spada esteve na semana passada em audiência com o Diretor de

Coordenação da Itaipu Binacional, solicitando daquela empresa cascalhamento da estrada que dá acesso à Vila Vitorassi, com prolongamento até a comunidade do Alto Boa Vista. Na oportunidade, o alto executivo da Itaipu demonstrou interesse e disse que em breve analisará a possibilidade e, se viável, determinará a execução desse serviço.

Reiterou ainda Lenir, pedindo a construção de uma ponte de acesso da Vila Vitorassi a Santa Terezinha de Itaipu, sobre um prolongamento do Lago de Itaipu. Ficou definido que diretores da Binacional irão realizar uma reunião com a comunidade da Vila, para então analisar a viabilidade da execução dessa obra.

## HOSPITAL SÃO VICENTE DE PAULA AVISA

A Direção Administrativa e Médica do Hospital SÃO VICENTE DE PAULA LTDA; agradece todas as manifestações recebidas pelo falecimento de Dr. MANOEL BENSOUAN. E informa que as atividades desta empresa continuarão normalmente, servindo a comunidade de Foz do Iguçu e Região.

## SPADA APÓIA BANCÁRIOS E PROFESSORES

O candidato a deputado federal Sérgio Spada declarou esta semana ser a favor das reivindicações dos bancários e professores. "Reconheço que estas duas categorias profissionais estão sendo prejudicadas", afirmou Spada. Segundo ele, as reivindicações são justas e a greve é um direito histórico dos trabalhadores. Disse ainda o candidato a deputado federal pelo PMDB que é a favor da greve com cunho reivindicatório, "sendo nociva a greve pela greve como querem alguns".

## VOTE EM CANDIDATOS DA REGIÃO DE FOZ

FORA OS PARAQUEDISTAS



## IGUAMÁQUINAS

MODERNIZE SEU ESCRITÓRIO COM OS NOVOS LANÇAMENTOS DE MÓVEIS DA IGUAMÁQUINAS

Av. Juscelino Kubitschek, 2033 - Foz do Iguçu - PR

Peça visita de nosso representante pelo fone 74-2898



VAMOS VOTAR NA COMPETÊNCIA, TRABALHO E HONESTIDADE

# TÉRCIO

PARA DEPUTADO ESTADUAL

PARA GOVERNADOR  
ALENCAR FURTADO

Nº  
25131  
PFL

PARA SENADORES  
FABIANO E GEARA

# Classificados

## TERRENOS

Vendas de terrenos e chácaras de lazer na Br-277. Interessados tratar com Domingos da Silva - CRECI 27754. Fone 73-3839.

**EXTRAVIO DE BLOCO**  
Chocolate Caseiro Foz do Iguaçu, firma situada à Rodovia das Cataratas, Km 6,5 Foz do Iguaçu - portadora do CGC 78.742.210/0001-42, comunica que foi extraviado 2 blocos de notas fiscais, sendo 1 bloco de nº 251 à 300 série B-1 e um bloco de nº 001 à 025 série C-1, ficando os mesmos cancelados.  
Foz do Iguaçu,  
12 de setembro de 1986

**EXTRAVIO DE BLOCO**  
Chocolate Caseiro Foz do Iguaçu, firma situada à Rodovia das Cataratas, Km 6,5 Foz do Iguaçu - portadora do CGC 78.742.210/0001-42, comunica que foi extraviado 2 blocos de notas fiscais, sendo 1 bloco de nº 251 à 300 série B-1 e um bloco de nº 001 à 025 série C-1, ficando os mesmos cancelados.  
Foz do Iguaçu,  
13 de setembro de 1986

**EXTRAVIO DE BLOCO**  
Chocolate Caseiro Foz do Iguaçu, firma situada à Rodovia das Cataratas, Km 6,5 Foz do Iguaçu - portadora do CGC 78.742.210/0001-42, comunica que foi extraviado 2 blocos de notas fiscais, sendo 1 bloco de nº 251 à 300 série B-1 e um bloco de nº 001 à 025 série C-1, ficando os mesmos cancelados.  
Foz do Iguaçu,  
14 de setembro de 1986

**VENDE-SE UMA CASA COM TELEFONE**  
Vende-se uma casa com telefone, no Jardim Eliza II, com 4 quartos, sala, copa, cozinha, 2 banheiros, área de serviço e garagem, com 124 m<sup>2</sup> de área construída. Interessados tratar pelo fone 74-2205.

**VENDE-SE DEL REY**  
Vende-se Del Rey Scala Ouro, ano 83. Interessados tratar pelo fone 73-1809.

**VENDE-SE OPALA**  
Vende-se um opala a álcool, ano 83, 5 marchas, 5 pneus novos e aparelho de som. Interessados tratar pelo fone 73-3198.

**CONSÓRCIO FORD DEL REY**  
Vende-se um consórcio de Ford Del Rey, 60 meses, com 15 prestações pagas, sendo cada prestação no valor de Cz\$ 1.791,00 (Um mil setecentos noventa e um cruzados). Interessados tratar pelo fone 73-2844.

**PRECE MILAGROSA**  
Confio em Deus com todas as minhas forças, por isto peço a Deus que ilumine meus caminhos concedendo a graça que tanto desejo. Mande publicar e observe o que acontecerá no 4º dia.  
E.A.P.

## SINDICATO DOS TRABALHADORES RURAIS DE FOZ DO IGUAÇU

### EDITAL DE CONVOCAÇÃO

O Presidente do Sindicato dos Trabalhadores Rurais de Foz do Iguaçu, no uso das atribuições que lhe confere os Estatutos deste entidade, convoca todos os sócios para uma Assembleia Geral a ser realizada dia 14.09.86, com início às 09:00 horas, no salão Paroquial da Igreja São Paulo na Vila Maracanã, com a seguinte ordem do dia:  
a) Escolha e votação dos Elementos para compor a Junta de Conciliação.  
b) Assuntos Gerais de interesse da categoria.

Foz do Iguaçu,  
01 de setembro de 1.986

Benedito Félix  
Presidente

## CENTRO SOCIAL E CULTURAL PARAGUAIO

### EDITAL DE CONVOCAÇÃO

#### ASEMBLÉIA GERAL EXTRAORDINÁRIA

O Conselho consultivo e deliberativo, de conformidade com a Art. 26 alinea "C" dos estatutos, convoca o quadro de associados para realizar Assembleia Geral Extraordinária, no dia 21 de setembro de 1986, no local da entidade, na Avenida 7, esquina com a Av. 3, na Vila "A" de Itaipu para tratar de:  
TEMA ÚNICO:  
MODIFICAÇÃO DOS ESTATUTOS  
1º CONVOCATÓRIA 08:30 HS.  
2º CONVOCATÓRIA 09:30 HS.

Foz do Iguaçu,  
05 de setembro de 1986

## MATIZ ESTAMPARIA

Há oito anos estampando a camiseta oficial da Pesca ao Dourado. Personalizamos com o nome de sua Equipe ou Empresa.  
Venha a nossa loja da Almirante Barroso, 1121 ou pelo fone 72-1490. "CONFIE EM QUEM ENTENDE"  
MATIZ agora também MODA JOVEM.

Zé dos adesivos

## TERRENOS

Vendas de terrenos e chácaras de lazer na Br-277. Interessados tratar com Domingos da Silva - CRECI 27754, Fone 73-3839.

### VENDE-SE CHÁCARA

Vende-se chácara com 23 hectares de terra, localizada em Dionisio Cerqueira SC, divisa com Paraná, à 6 Km do asfalto, com energia elétrica. Preço Cz\$ 500.000,0 (Quinhentos Mil Cruzados). Aceita-se caminhão, trator e imóvel em Foz do Iguaçu. Interessados tratar com Hortencio pelo fone 73-1300 em horário comercial.

### TELEFONE

Necessito de telefone comercial URGENTE. Cortatos pelo fone 74-1049.

### VENDE-SE TERRENOS

Vende-se 2 terrenos na praia de Guaratuba, ou troca-se por carros. Medindo 540 m<sup>2</sup> cada um. Interessados tratar pelo fone 74-3341 - Com Vicente.

### VENDE-SE LANCHA

Vende-se uma lancha totalmente equipada. Modelo Bermuda, motor 55 HPS em perfeito estado de conservação. Interessados tratar com o Sr. Rubens ou Junior pelos fones 74-3043 ou 74-2210.

## AEFI

### ASSOCIAÇÃO DOS ARQUITETOS, AGRÔNOMOS E ENGENHEIROS DE FOZ DO IGUAÇU

#### EDITAL DE CONVOCAÇÃO

A Diretoria convoca Assembleia Geral Extraordinária para eleição de um representante da AEFI junto ao CREA - PR (Conselho Regional de Engenharia e Arquitetura) como conselheiro para renovação do terço naquele conselho, a ser realizada em 29/09/86 na Casa da Amizade sita à Av. Brasil nº 1956, às 20:00 horas.

Foz do Iguaçu,  
10 de setembro de 1986

### VENDE-SE TERRENO

Vende-se terreno no Ouro Verde, próximo ao asfalto, ou troca-se por carro no mesmo valor. Interessados tratar à rua Chile, 416 - Jardim América.

## VENDE-SE UMA CASA COM TELEFONE

Vende-se uma casa com telefone, no jardim Eliza II, com 4 quartos, sala, copa, cozinha, 2 banheiros, área de serviço e garagem, com 124 m<sup>2</sup> de área construída. Interessados tratar pelo fone 74-2205.



## SETOR IMOBILIARIO

CRECI PR - CRECI 5716

### VENDEMOS

Apartamento Ed. Artur Humberto Largura na rua Tarobá - Composto de sala, dois quartos, varanda, WC, copa-cozinha, área de serviço, quarto e WC de empregada e garagem na escritura. Preço Cz\$ 650.000,00

### URGENTE

Temos quatro Restaurantes - Lanchonetes para venda e entrega imediata. Av. JK, Rua Quintino Bocaiuva, Av. Beira Rio ao Lado da Ponte e outro na Rua Santos Dumont. Informações diretamente em nossos escritórios.

Casa conjunto Libra 1 à rua Ipanema. Área construída 181m<sup>2</sup> terreno 12x25 total 300m<sup>2</sup>. Suite c/hidro massagem redonda, box brindez, pia mármore, aquecimento d'água, três quartos, WC, sala copa, cozinha, despensa, churrasqueira, área de serviço, garagem. Cz\$ 500.000,00 Totalmente quitada.

### TERRENOS

Atenção Jardim São Paulo. Vendemos excelente casa em madeira beneficiada com dois quartos sala, banheiro em terreno de frente para rua em poliedro. Preço deste imóvel Cz\$ 140.000,00. Excelente oportunidade para casa de primeira em excelente local 15x 40-60m<sup>2</sup> à rua Rio Branco próximo à Capitania dos Portos do Rio Parana.

### ALUGUEL DE IMÓVEIS

Administramos e alugamos o seu imóvel, redigimos contratos pagamos suas Taxas, etc.

Rua Barão do Rio Branco, 345/3 - Edifício Ilha de Capri Fone: 74-1818 - Foz do Iguaçu - Paraná

### RESTAURANTE

Situado na Av. Beira Rio, bem no centro do comércio de exportação. Excelente negócio para quem e do ramo, Cz\$ 600.000,00 com todo o equipamento para 200 refeições.

Ótima casa situada à avenida Carlos Gomes no bairro Vila Portes Grande terreno permitindo criação de área de lazer. Casa com suite, dois quartos, sala de visitas, copa, WC, cozinha, dependência de empregada e garagem Cz\$ 750.000,00

Temos casas no centro, próximo a Santa Casa Monsenhor Guilherme. Diversas unidades de primeira, todas as construções em alvenaria no bairro mais nobre da cidade, próximo ao centro colégios, etc.

Atenção Conjunto Libra 1 e 2 temos diversas casas para venda. Quitadas ou não, transferimos contratos.

### VENDEMOS SEU IMÓVEL

Sr. Proprietário vendemos o seu imóvel com a máxima segurança possível. Procuremos para maiores informações, pelo tel. 74-1818. Se o seu imóvel for em outra cidade ou até mesmo em outro estado possuímos escritórios em convênio com a nossa empresa para atendê-lo o melhor possível.

### COMPRAMOS URGENTE

Necessitamos de casas no conjunto Libra e Cohapar para clientes nossos já cadastrados. Quitadas ou não. Informe-se pelo telefone: 74-1818.

## PROGRAMA DE ALIMENTAÇÃO POPULAR SERÁ FISCALIZADO PELAS ASSOCIAÇÕES DE MORADORES

Cerca de 80 líderes de bairro participaram da última reunião da União Municipal das Associações de Moradores de Foz do Iguaçu (UMANFI), entidade recém fundada e que congrega 40 associações de moradores e amigos dos bairros desta cidade. As reuniões da UMANFI são realizadas duas vezes por mês, quando são debatidos diversos assuntos de interesse da comunidade, especialmente no que se refere aos problemas dos bairros periféricos.

A primeira reunião da UMANFI foi realizada no Oeste Paraná Clube, quando foi criado o Conselho Comunitário de Saúde, integrado por três membros ligados à associações de moradores e um representante dos sindicatos dos trabalhadores. Na mesma reunião os líderes de bairro ouviram uma palestra com o diretor do Departamento de Saúde e Bem-Estar Social da Prefeitura, dr. Ademar Alceu Hajak, sobre os serviços que aquele órgão presta a população. Naquela reunião, Ademar Hajak anunciou que dentro de 60 dias deverá entrar em funcionamento a vaca mecânica que vai produzir 2.500 litros de leite por dia que será distribuído às famílias carentes através das associações de moradores, creches e entidades assistenciais. "Estes 2.500 litros não serão suficientes para atender o grande número de crianças carentes -

explicou Ademar Hajak, - mas nós vamos fazer força para comprar outras vacas mecânicas para suprir esta necessidade, já que para atender esta demanda será necessária a produção de cerca de 8 mil litros de leite por dia".

A segunda reunião da UMANFI foi realizada na Associação Comercial quando foram debatidos três assuntos. Compras Comunitárias, programa da Ceasa/Pr, com a presença do presidente da Ceasa, Herlon Goelzer de Almeida, e com o gerente local, Giovanni Luiz Canal. Os dois explicaram que este programa do Governo Estadual visa atender famílias de baixa renda e incentivar a organização popular. Através deste programa os moradores filiados às associações de moradores poderão comprar 15 produtos da cesta básica de alimentação a 25% mais barato que o preço de supermercados. "Como estes produtos somente serão vendidos a um grupo de famílias, através das associações de moradores, é evidente que a população vai procurar sua entidade para se filiar. Com isto, estaremos oferecendo produtos a preços inferiores e incentivando a organização popular", explica Giovanni Canal.

### PAP

O Programa de Alimentação Popular (PAP) foi outro tema debatido na última reunião da UMANFI, realizada

terça-feira, dia 9 de setembro. Este programa do Governo Federal fornece alimentos mais baratos à população, por intermédio da Cobal, que faz a venda a pequenos varejistas. Inicialmente o PAP funcionava através da Prefeitura Municipal até que aconteceu aquele "célebre" desvio de centenas de latas de óleo de cozinha, fato que resultou na formação de um inquérito administrativo e outro policial. O prefeito Dobrandino Gustavo da Silva afastou o responsável pelo PAP, João Dariode Oliveira, e a polícia Federal está investigando a fundo todo o caso para apurar responsabilidade e punir os culpados.

"Não podemos ficar de braços cruzados e deixar que um programa de tamanha importância fugisse das mãos dos iguaçuenses por causa de meia dúzia de malandros", disse o presidente da UMANFI, Adelinio de Souza. "Por esta razão - acrescentou - fizemos diversos contatos junto às autoridades e conseguimos fazer com que este programa voltasse a funcionar. Só que desta vez sob a coordenação da UMANFI, em conjunto com as associações de moradores". Agora, cada associação que desejar implantar o PAP em seu bairro, deverá indicar um ou mais varejistas para que a Cobal o credencie. Somente então que o pequeno comerciante passará a vender os produtos



começaram indicar os comerciantes que vão revender os produtos do PAP e nos próximos dias deverá ser feito o lançamento do programa em Foz do Iguaçu, com a presença do superintendente da Cobal, dr. Bayard Hosna.

**FUNDAÇÃO CULTURAL**  
Outra palestra proferida na noite do dia 9, foi a do presidente da Fundação Cultural de Foz do Iguaçu, Silvio Campana. Ele falou sobre os trabalhos que a Fundação vem realizando e disse que seu objetivo é fazer com que o órgão que dirige funcione sempre debaixo para cima, ouvindo os moradores dos bairros antes de idealizar qualquer promoção. "Pretendemos restagar a cultura popular e sabemos que para isso é necessário a participação de todos vocês", concluiu Campana.

**PRÓXIMA REUNIÃO**  
A próxima reunião da UMANFI será realizada no dia 23 de setembro, na sala de reuniões da CEASA, onde funciona a sede da entidade, gentilmente cedida pelo presidente da Ceasa, Herlon de Almeida.

A UMANFI mantém uma secretaria à disposição das Associações de Moradores que está apta a auxiliar na organização das entidades e legalização da respectiva documentação. O horário de atendimento é das 13:30 às 18 horas, de segunda a sexta-feira.

## FOI COCAINA QUE MATOU STELLA

Um traficante já está preso

A polícia civil ainda não divulgou oficialmente a causa da morte da jovem estudante do Colégio São Luiz, Stella Mary Brizola, 15 anos, ocorrida na noite do dia 20 de agosto último. No entanto fontes confiáveis daquele órgão público confessaram que foi por ingestão de "over-dose" de cocaína, tóxico este que está circulando no meio estudantil iguaçuense com certa facilidade. Tanto que no último final de semana o Departamento de Polícia Federal prendeu um traficante que portava 45 gramas de cocaína escondida em uma panela na sua residência.

Stella Mary estava começando a viver quando a morte a encontrou em seu leito. Apesar da pouca idade, era muito estimada e querida pela maioria dos estudantes, por ser equilibrada e muito alegre. Foi assim que na noite fatal, quando ao chegar em casa, solicitou da sua mãe bastante comida, porque estava com fome e em seguida se isolou em seu quarto, onde foi encontrada no dia seguinte com os lábios e olhos roxos.

A 6ª Subdivisão Policial de Foz do Iguaçu, foi chamada ao local e coe-lheu amostras em seu corpo para proceder a exames no Instituto Médico Legal - IML, de Curitiba, pois se suspeitava de morte por parada cardíaca causada por ingestão de dose forte de entorpecente, já que a vítima, bem como algumas de suas colegas, fora flagrada cheirando lança-perfume num dos banheiros do colégio onde estudava.

Os resultados oficiais ainda não foram divulgados pela polícia civil, mas fontes fidedignas daquele órgão confirmaram que foi por ingestão de cocaína, como ocorreu no caso da cantora Elis Regina há anos atrás. A verdade é que a cocaína não mata somente quando o viciado ingere uma "over-dose", mas sim quando despreparado para o uso da substância, em vez de aspirá-lo ou ingeri-lo, acaba misturando o "pó" numa dose de bebida alcoólica para em seguida ingerir. Este procedimento faz parar as pâncreas e mata o paciente caso não seja atendida: na hora para proceder a uma lavagem estomacal. Possivelmente este deve ter sido o motivo da morte de Stella Mary.

### UM JÁ ESTÁ PRESO

No último final de semana foi preso no interior de sua residência, na rua Buenos Aires, quadra 33, Jardim Alice, o desocupado Sergio Dallariva, 26 anos, solteiro, por portar 45 gramas de cocaína em sua residência. O "pó" estava escondido no interior de uma panela com comida.

Segundo o delegado Mário Correia, diretor do Departamento de Polícia Federal de Foz do Iguaçu, este traficante ao ser preso relatou que já havia vendido cinco gramas de cocaína a um viciado de Foz do Iguaçu, ao preço de Cz\$ 300,00 cada grama. Os agentes da PF agora estão investigando a ação de outros prováveis traficantes de cocaína nesta tríplice fronteira, os quais, geralmente atuam junto ao meio estudantil e jovens de classe média alta devido os altos custos deste tipo de droga. Segundo fontes da Polícia Federal, são várias as evidências de envolvimento de moças e rapazes, filhos de burguesia local e frequentadores da sociedade, que estão envolvidos no circuito da cocaína. Possivelmente foi das mãos de um desses jovens que Stella Mary conseguiu o "pó" que tirou sua vida. Algumas testemunhas já foram ouvidas e sabe-se que de fato três colegas da jovem estudante falecida receberam telefonemas anônimos pedindo para que "calassem o bico".

### ESTADOS UNIDOS COMBATEM

Nos Estados Unidos hoje, segundo dados divulgados, em torno de 500 pessoas rumam para a morte consumindo heroína injetável, tóxico este que matou muito mais do que a maioria das guerras deflagradas nos últimos anos no mundo todo, entre eles astros conhecidos, enquanto que outros vinte milhões fumam maconha, que dos três é o menos nocivo em termos de saúde.

Para combater este inimigo número um, atualmente em voga em praticamente todo o mundo capitalista, estão sendo desenvolvidas campanhas publicitárias tanto no Brasil como nos Estados Unidos. Por exemplo agora o governo central deverá lançar uma campanha publicitária através dos veículos de comunicação de massa, cuja finalidade é dizer "não" às drogas e da qual inclusive irá fazer parte como musa a cantora Fafá de Belém.

### HERNANDÁRIAS, NOVA PORTA DE TRÁFICO

Infiltrando agentes e pessoas especializadas num aeroporto clandestino para pequenas aeronaves localizada na cidade paraguaia de Hernandárias, o departamento de Polícia Federal de Foz do Iguaçu, descobriu que os traficantes de narcóticos bolivianos após as investidas dos Estados Unidos naquele país, passaram a criar novas rotas para fazer com que a cocaína chegue a Europa e Estados Unidos, partindo em pequenos aviões de Hernandárias rumo a Londrina e Maringá, onde estes bimoteres pousam para deixar as substâncias entorpecentes, eletrônicos e até mesmo chineses e coreanos.

"Em torno de 50 pequenos aviões tem levantados voo diariamente de Hernandárias rumo ao Brasil, atravessando por cima do grande Lago de Itaipu", disse o delegado Mario Correia. Para combater estes contrabandistas e traficantes, a Polícia Federal e Receita de Foz do Iguaçu, precisam contar com equipamentos condizentes, pois não basta apenas homens, armas e veículos. É preciso contar no mínimo com um helicóptero, um avião bimotor e inclusive contar com apoio da FAB, lembram as autoridades policiais brasileiras.

## TURISMO E CONSTITUINTE SERÁ TEMA DE DEBATE EM FOZ

Os membros da Comissão Nacional Pró-Constituinte e empresários ligados ao setor do turismo estarão neste final de semana em Foz do Iguaçu no primeiro e único seminário deste tipo cujo tema será "Turismo e Constituinte", tendo por local o Hotel Carimã.

Para o prefeito de Foz do Iguaçu, Dobrandino Gustavo da Silva, esta é a oportunidade de se mostrar a terceira fonte de geração de riquezas do país que jamais poderia ficar de fora da nova constituição. Para Sergio Lobato Machado, secretário municipal de Turismo e Esporte até agora praticamente não há nada embutido na nova constituição e este é o momento propício para que as autoridades tomem consciência desta parcela importante de geração de divisas e promoção do Brasil.

O objetivo, segundo Joandre Ferraz, diretor-adjunto de Planejamento da Embratur e que o lazer seja um dos direitos fundamentais do cidadão brasileiro assim como a participação do poder público na organização do turismo como base nos princípios constitucionais.

Espera-se, para este seminário, as presenças do ministro da Indústria e do Comércio, José Hugo Castello Branco; governador do Estado, João Elísio Ferraz de Campos; professores Miguel Reali, José Afonso e Silva e Alberto Venâncio Filho, membros da Comissão "Afonso Arinos", deputados federais e senadores.

Por outro lado, os estudantes de turismo estão broqueados por terem que pagar uma taxa para debater um tema de interesse para a profissão que escolheram. Esta taxa que é de trezentos cruzados está sendo cobrada pelos organizadores do evento.

### RECEITA CRIA CONFUSÃO NA PONTE TANCREDO NEVES

No último final de semana a Ponte Internacional Tancredo Neves, que liga o Brasil a Argentina, foi transformada num verdadeiro tumulto. Aproximadamente 800 pessoas ficaram esperando uma decisão por parte da Receita Federal, no que se relaciona a liberação da documentação para a travessia da Ponte, ou seja, o pagamento do imposto sobre Transporte Rodoviário.

Segundo informações do responsável por uma agência de turismo, Julio Cesar Rodrigues, além da Supervisora de Área da Receita Federal ter impedido por mais de uma hora a travessia de vários grupos, transportados por agências de viagens, esses mesmos turistas foram tratados de forma indelicada.

da. Segundo o agente de viagens, após a confusão armada, a própria Supervisora autorizou a passagem para todos os veículos, fazendo assim a concessão.

Julio Cesar Rodrigues afirmou que no dia 21 de agosto, foi realizada uma reunião na qual foram debatidos diversos assuntos relacionados à documentação para veículos. Nesta reunião em momento algum foi mencionado a necessidade de Nota do Imposto Sobre Transportes Rodoviários.

Para o agente de turismo, o que o pessoa que trabalha na área de turismo pretende é desenvolver o trabalho da melhor maneira possível. "Da forma que está, os nossos serviços são dificultados e nos sentimos marginalizados, pois jamais fomos grosseiros ou desatenciosos com qualquer autoridade de Foz do Iguaçu. Exigências de última hora, especialmente em dias de sábado, domingo ou feriado, além de dificultar e desgastar, atrapalham a vida de turistas", disse ainda Julio Cesar.

### PORTO MEIRA TERÁ ENTRADA COM PISTA DE DOIS ROLAMENTOS

Até meados de dezembro o prefeito Dobrandino Gustavo da Silva, irá entregar a população a nova Avenida Morenita, com duas pistas de rolamento com acostamento duplo e faixa de domínio de trinta metros para calçadas, arborização, etc. A nova Avenida

Morenita irá ligar a Avenida General Meira a Ponte Tancredo Neves, na altura da aduana brasileira. O seu custo será de Cz\$ 2.364.643,97 e será executada pela Fedran.

Esta obra é mais uma promessa de campanha que está sendo cumprida pelo prefeito Dobrandino e sua execução foi acelerada depois que foi feita a opção para construir o Centro de Convenções para o terreno da Rodovia das Cataratas (acesso ao Aeroporto Internacional). Anteriormente o Centro de Convenções estava para ser construído no Marco das Três Fronteiras.

Para compensar a população dos bairros do Porto Meira, Dobrandino pretende além da pavimentação da Avenida Morenita, contruir um Clube Náutico Municipal, aproveitando a desativação das instalações do Porto Meira; a construção de uma grande cancha de esportes; o cascalhamento e patrolamento das ruas desta região; a implantação de mais luminárias; a construção de uma ciclovia ligando o Porto Meira até o Trevo do M'Boicy; a construção do Centro Profissionalizante e remodelação do Colégio Vinicius de Moraes.

A nova Avenida Morenita, que já foi iniciada, além da valorização expressiva da área, disciplinará o fluxo de comércio exportador. Na junção da Av. Morenita com a rodovia de acesso à Ponte da Argentina, haverá um trevo que dirigirá o trânsito turístico para a Rodovia das Cataratas e o de compras para o Porto Meira.

### BREVE BOWLING CENTER

Boliche com sete pistas, som ambiente, choparia e pizzaria

Boliche com sete pistas, som ambiente, choparia e pizzaria

### ACADEMIA JEN



e a Associação de Manequins e Modelos do Estado do Paraná, agora unidas dão uma nova oportunidade aos que por algum motivo desistiram do curso ou alunos reprovados. Também aos que estão interessados em atualizar-se.

Faça nos fins de semana uma reciclagem e torne-se um profissional. Os interessados devem comparecer no Gresfi e falar com Lúcia a partir de segunda-feira no horário comercial.

### ACADEMIA JEN

Com sede em Curitiba filial em Foz do Iguaçu, o conceito que veio para ficar.

## BANCÁRIOS CONTINUAM EM GREVE



Apesar da abertura de alguns bancos no dia de ontem, estes não operaram, pois mais de 90 por cento dos bancários aderiram a greve geral. A população demonstrou simpatia com o movimento e poucas pessoas foram até os guichês. Segundo Vilmar Cavalcanti, presidente do Sindicato dos Bancários de Foz do Iguaçu, os bancos atenderam uma inexpressiva parcela de sua clientela normal. O Banestado atendeu somente 25 por cento; no Mercantil somente o gerente e o contador foram trabalhar; no Itaú só compareceu o gerente; no Bamerindus o gerente, o subgerente, um assistente e um caixa e no Bradesco os chefes de serviço foram para o caixa. "Assim foi o quadro geral no dia de ontem. Os bancários de-

monstraram consciência e união", afirmou Vilmar.

O movimento grevista continua no dia de hoje, com bancos abrindo mas não operando. As oito horas haverá uma assembleia na 3ª Pista e a tarde, por volta das 18 horas uma reunião de avaliação.

Os bancários, que tem um piso salarial de Cz\$ 1.591,92, estão exigindo um aumento de 26,5 por cento. Mas os banqueiros não querem ceder. Não abrem mão dos 26,4 bilhões de dólares (um quarto da dívida externa) de lucros acumulados nos últimos cinco anos, por apenas dez bancos. Não cedem uma parte irrisória de seus lucros porque já criaram um lobby de 12 bancos e 4 milhões de dólares para financiar candidatos a constituinte.



## Comercial CIMADAS Ltda

INCRÍVEL! CONTINUA ESPETACULAR A PROMOÇÃO DE ANIVERSÁRIO DA COMERCIAL CIMADAS.

Tudo para você construir, do alicerce ao acabamento, por preço de oferta. Veja só estas:

Lajota Colonial Popular - 30 x 30 por apenas Cz\$ 23,80 m2.

Tinta Latex Policidura - Galão por Cz\$ 48,50;

Chuveiro Lorenzetti por somente Cz\$ 107,50;

Lâmpadas Fluorescente, 40 W., apenas Cz\$ 20,80.

APROVEITE ESSAS OFERTAS ESPETACULARES E PARABÊNS À VOCÊ DURANTE TODO O MÊS DE AGOSTO. -

COMERCIAL CIMADAS, A LOJA QUE LHE

AJUDA A CONSTRUIR, EM FOZ DO IGUAÇU.

FERRAGENS - MATERIAIS ELÉTRICOS - ETC.

Rua José do Patrocínio, 77 - Vila Portes - Fone (0455) 73-3845 - Telex (433) 220 AAAF - Foz do Iguaçu



## JUVÊNIO MAZZAROLLO

Jornalista e Professor

NOSSA VEZ E NOSSA

VOZ NA CONSTITUINTE

1299