

PROPOSTAS DA COMISSÃO PRÓ-CONSTITUINTE DE MEDIANEIRA

SPADA, JUVÊNCIO, ARIALBA, NELSON MENDES E TÉRCIO SÃO
OS PREFERIDOS PELO ELEITORADO DA MICRO-REGIÃO

Um está preso em São Paulo
e outro em Curitiba. Tem
até políticos envolvidos

FIGURÕES DE FOZ NAS MALHAS DA LEI

FOI VER O FILHO E SAIU BALEADO PELO AMANTE DA ESPOSA



PREFEITO E VEREADORES
PROTESTAM CONTRA PARAQUEDISTAS

Pedem aos
eleitores
para não
votarem
em candidatos
de fora



POVÃO FAZ A FESTA EM DIA DE PESCA

Cobertura completa da XVI Prova Internacional de Pesca ao Dourado



As boas coisas da vida são conquistadas
a preço de ouro. Ou a preço de custo.
Veja na última página

CRUCIOL

Classificados

AMEFOZ - Associação das Micros e Pequenas Empresas de Foz do Iguaçu

COMUNICADO
Comunicamos aos inscritos no Concurso, para a criação do Logotipo da AMEFOZ, Associação das Micro e Pequenas Empresas de Foz, que conforme regulamento divulgado em 24 de julho de 1986, NAO foram aprovados pela Diretoria, os trabalhos apresentados. AGRADECEMOS A PARTICIPAÇÃO DE TODOS.

ALUGA-SE CASA

Aluga-se uma casa com dois quartos, duas salas, copa, cozinha, banheiro e garagem. Localizada à rua Purus, 41 - Campos do Iguaçu, a 100 metros da Av. República Argentina. Interessados tratar pelo fone 73-3952.

VENDE-SE TERRENO

Vende-se um terreno no Jardim Itamarati, com 415 m², com asfalto e próximo a torre da Telepar. Preço Cz\$ 80.000,00 (oitenta mil cruzados). Interessados tratar com Adilson pelo fone 73-4140.

VENDE-SE TERRENO

Vende-se um terreno no Parque Presidente, com 400 m². Preço Cz\$ 40.000,00 (quarenta mil cruzados). Interessados tratar com Adilson pelo fone 73-4140.

VENDE-SE

Vende-se uma máquina de personalizar guardanapos. Interessados tratar pelo fone 72-3834.

JUIZ DE DIREITO DA COMARCA DE FOZ DO IGUAÇU - PARANÁ

VARA DE FAMÍLIA

EDITAL DE CITAÇÃO DA RÉ COM PRAZO DE 30 (TRINTA) DIAS.

O Doutor Laertes Ferreira Gomes, Juiz Substituto da Vara de Família e Anexos da Comarca de Foz do Iguaçu, Estado do Paraná na forma de Lei, etc...

Faz saber a todos quanto do presente edital de citação ou dele conhecimento tiverem especialmente a ré Severina Maria de Lima, brasileira, casada, atualmente em lugar incerto e não sabido, que por este Juiz se processam os autos de ação de Divórcio sob nº 490/88, contra si proposta por João Luiz de Lima, brasileiro, casado, residente e domiciliado nesta cidade, do seguinte R. depachos: "Autos nº 490/88, Rec. Hoje, Designo o dia 17 de novembro de 1986, às 09:30 horas, para audiência de Conciliação, data a partir da qual fluirá o prazo para resposta 15 (quinze) dias, após a data da audiência, caso não ocorra reconciliação ou transigência. Cite-se a requerida por edital com prazo de 30 (trinta) dias, Int. Ciente o M.P. Diligências necessárias. Foz do Iguaçu, 11 de setembro de 1986. Luiz Sérgio Neiva de Lima Vieira, Juiz de Direito. E fica a parte requerida advertida de que se não apresentar resposta no prazo legal, presumir-se-ão como verdadeiros os fatos articulados na inicial, e para que chegue ao conhecimento de todos e publicado e fixado na forma da lei. Dado e passado nesta cidade e Comarca de Foz do Iguaçu, Estado do Paraná, aos deztois de setembro de mil novecentos e oitenta e seis. Eu, empregada juramentada.

LAERTES FERREIRA GOMES
Juiz Substituto

ESTADO DE RONDÔNIA
PODER JUDICIÁRIO
COMARCA DE PORTO VELHO - RO
2ª VARA DE FAMÍLIA

EDITAL DE CITAÇÃO

Prazo de 30 dias. O dr. Lourival Mendes de Souza, Juiz de Direito da Segunda Vara de Família, órfãos e sucessões, da Comarca de Porto Velho, capital do estado de Rondônia, na forma de lei, etc...

Faz saber, a quantos o presente edital virem, ou dele conhecimento tiverem, especialmente João Carlos Nascimento, que por este Juiz e Cartório da 2ª Vara de Família, se processam os autos de Separação Judicial sob nº 888/88, que move Rosimar Fernandes Nascimento, brasileira, casada, bancária, residente e domiciliada à Rua Campos Sales nº 1.038, nesta cidade contra João Carlos Nascimento, brasileiro, casado, vendedor ambulante, estando em lugar incerto e não sabido. Tendo a Requerente alegado em síntese: Que casou-se com o Requerido em 12 de abril de 1985, na cidade de Foz do Iguaçu; que após alguns meses de convivência o Requerido passou ao vício de beber, provocando com isso constantes brigas e consequentemente a separação do casal, o que se deu em janeiro deste ano, quando após uma das costumeiras discussões o mesmo abandonou o lar conjugal com destino ignorado e não mais retornando. Assim, na forma da Lei, pelo presente Edital, Cito o Requerido supra-mencionado, para responder, querendo, no prazo de 15 (quinze) dias, os termos da presente ação, anotando-se que tal prazo começará a fluir a partir da audiência adiante mencionada. Ficando ciente de que não sendo a mesma contestada se presumirão aceitos pelo Réu como verdadeiros os fatos alegados pela Autora. Intimando-se também para comparecer à audiência Prévias de Tentativa de Conciliação designada para o dia 31.10.86, às 09:00 horas, na sede deste Juiz, no Edifício do Fórum Rui Barbosa, na Sala de Audiências da 2ª Vara de Família. Tudo em conformidade com o despacho do MM. Juiz a seguir transcrito. Despacho: "L.J. - Il- Concedo os benefícios da gratuidade: III- Audiência prévia de tentativa de conciliação para o dia 31.10.86, às 09:00 horas, com intimações necessárias; IV- Cite-se o Réu, por edital, este com o prazo de 30 dias, para responder, querendo, no prazo de 15 dias, os termos da presente ação, anotando-se que este último prazo começará a fluir a partir da audiência acima mencionada; V- Observe-se as disposições do Provimento nº 0002/86, Porto Velho, 12 de agosto de 1986. Dr. Lourival Mendes de Souza - Juiz de Direito". E para constar, passou-se o presente e mais quatro de igual teor, sendo que o original será afixado em lugar de costume e as demais publicadas de acordo com a Lei. Dado e Passado nesta Cidade de Porto Velho, aos vinte e um dias do mês de agosto do ano de hum mil novecentos e oitenta e seis. Eu, Rosilene Odilio dos Santos, Escrivã, o fiz ditografar e subscrevi.

DR. LOURIVAL MENDES DE SOUZA
JUIZ DE DIREITO

EXTRAVIO DE CRACHÁ
Juarez Wagner, comunica que extraviou crachá da Receita Federal, com validade já vencida. Quem encontrar favor entregar na Receita Federal. O mesmo fica sem validade para efeitos legais, por ter sido requerida segunda via.
Foz do Iguaçu,
03 de outubro de 1986

ABANDONO DE EMPREGO
Exportadora de Manufaturados Três Fronteiras Ltda, firma situada à Av. República do Líbano, 625, portadora do CGC 79.169.363/0001-05, comunica que Ofélia Cuenca Duarte, portadora da CTPS 69593 série 00022-Pr, abandonou o emprego desde o dia 15 de setembro de 1986, não comparecendo até esta data. Reiteramos seu comparecimento no prazo legal, sob pena de rescisão de contrato, conforme determina o artigo 482, letra I da CLT.
Foz do Iguaçu,
03 de outubro de 1986

EXTRAVIO DE DOCUMENTOS
O Sr. Luiz Carlos Hutner, comunica que extraviou todos os seus documentos pessoais: Carteira de Identidade nº 531520 - Pr, carteira de habilitação, certificado do veículo, carteira profissional de músico nº 2959 - Pr, dois talões de cheques do Banco do Brasil de nºs 304772 à 304780 e de 599141 à 599160. Todos encontravam-se no interior de uma capanga marrom. Quem encontrar favor entrar em contato pelo fone (0452) 23-5918 Cascavel ou na redação deste Jornal, fone 72-1738.
Foz do Iguaçu,
03 de outubro de 1986

EXTRAVIO DE CRACHÁ
Juarez Wagner, comunica que extraviou crachá da Receita Federal, com validade já vencida. Quem encontrar favor entregar na Receita Federal. O mesmo fica sem validade para efeitos legais, por ter sido requerida segunda via.
Foz do Iguaçu,
04 de outubro de 1986

ABANDONO DE EMPREGO
Exportadora de Manufaturados Três Fronteiras Ltda, firma situada à Av. República do Líbano, 625, portadora do CGC 79.169.363/0001-05, comunica que Ofélia Cuenca Duarte, portadora da CTPS 69593 série 00022-Pr, abandonou o emprego desde o dia 15 de setembro de 1986, não comparecendo até esta data. Reiteramos seu comparecimento no prazo legal, sob pena de rescisão de contrato, conforme determina o artigo 482, letra I da CLT.
Foz do Iguaçu,
04 de outubro de 1986

EXTRAVIO DE DOCUMENTOS
O Sr. Luiz Carlos Hutner, comunica que extraviou todos os seus documentos pessoais: Carteira de Identidade nº 531520 - Pr, carteira de habilitação, certificado do veículo, carteira profissional de músico nº 2959 - Pr, dois talões de cheques do Banco do Brasil de nºs 304772 à 304780 e de 599141 à 599160. Todos encontravam-se no interior de uma capanga marrom. Quem encontrar favor entrar em contato pelo fone (0452) 23-5918 Cascavel ou na redação deste Jornal, fone 72-1738.
Foz do Iguaçu,
04 de outubro de 1986

EXTRAVIO DE CRACHÁ
Juarez Wagner, comunica que extraviou crachá da Receita Federal, com validade já vencida. Quem encontrar favor entregar na Receita Federal. O mesmo fica sem validade para efeitos legais, por ter sido requerida segunda via.
Foz do Iguaçu,
05 de outubro de 1986

ABANDONO DE EMPREGO
Exportadora de Manufaturados Três Fronteiras Ltda, firma situada à Av. República do Líbano, 625, portadora do CGC 79.169.363/0001-05, comunica que Ofélia Cuenca Duarte, portadora da CTPS 69593 série 00022-Pr, abandonou o emprego desde o dia 15 de setembro de 1986, não comparecendo até esta data. Reiteramos seu comparecimento no prazo legal, sob pena de rescisão de contrato, conforme determina o artigo 482, letra I da CLT.
Foz do Iguaçu,
05 de outubro de 1986

EXTRAVIO DE DOCUMENTOS
O Sr. Luiz Carlos Hutner, comunica que extraviou todos os seus documentos pessoais: Carteira de Identidade nº 531520 - Pr, carteira de habilitação, certificado do veículo, carteira profissional de músico nº 2959 - Pr, dois talões de cheques do Banco do Brasil de nºs 304772 à 304780 e de 599141 à 599160. Todos encontravam-se no interior de uma capanga marrom. Quem encontrar favor entrar em contato pelo fone (0452) 23-5918 Cascavel ou na redação deste Jornal, fone 72-1738.
Foz do Iguaçu,
05 de outubro de 1986

IBOPE

Uma pesquisa do Ibope-Rede Globo de Televisão, divulgada na quinta-feira, aponta o candidato Sérgio Spada, do PMDB de Foz do Iguaçu, como o nono candidato a deputado constituinte do Paraná na preferência dos eleitores. Em primeiro lugar esta o deputado Hélio Duque, com um ponto. Em segundo, com 0,8 pontos os candidatos Valdir Pugliesi e José Tavares, já com 0,7 Dionísio Dalpra e com 0,6 da preferência os candidatos Gilberto Carvalho, Maurício Fruet, Osvaldo Trevisan e Renato Johnson, enquanto que com 0,6 pontos na preferência do eleitorado paranaense o candidato de Foz do Iguaçu, Sérgio Spada.

NOVENA À SANTA CLARA

Oh! Santa Clara, que seguiste a Cristo com tua vida de pobreza e oração, fazei que entregando-nos confiantes à providência do Pai Celeste no inteiro abandono aceitemos serenamente sua divina vontade. Amém. Reze esta oração com nove Ave-Marias, durante nove dias com uma vela acesa. No último dia, deixar queimar até o fim. Fazer o pedido, um de negócios e dois impossíveis. Publicar no nono dia.
O.Y.G.

NOVENA À SANTA CLARA

Oh! Santa Clara, que seguiste a Cristo com tua vida de pobreza e oração, fazei que entregando-nos confiantes à providência do Pai Celeste no inteiro abandono aceitemos serenamente sua divina vontade. Amém. Reze esta oração com nove Ave-Marias, durante nove dias com uma vela acesa. No último dia, deixar queimar até o fim. Fazer o pedido, um de negócios e dois impossíveis. Publicar no nono dia.
M.L.A.

NOVENA À SANTA CLARA

Oh! Santa Clara, que seguiste a Cristo com tua vida de pobreza e oração, fazei que entregando-nos confiantes à providência do Pai Celeste no inteiro abandono aceitemos serenamente sua divina vontade. Amém. Reze esta oração com nove Ave-Marias, durante nove dias com uma vela acesa. No último dia, deixar queimar até o fim. Fazer o pedido, um de negócios e dois impossíveis. Publicar no nono dia.
G.N.P.

NOVENA À SANTA CLARA

Oh! Santa Clara, que seguiste a Cristo com tua vida de pobreza e oração, fazei que entregando-nos confiantes à providência do Pai Celeste no inteiro abandono aceitemos serenamente sua divina vontade. Amém. Reze esta oração com nove Ave-Marias, durante nove dias com uma vela acesa. No último dia, deixar queimar até o fim. Fazer o pedido, um de negócios e dois impossíveis. Publicar no nono dia.
A.R.S.E.

PRECE MILAGROSA

Confio em Deus com todas as minhas forças, por isto peço a Deus que ilumine meus caminhos concedendo a graça que tanto desejo. Mande publicar e observe o que acontecerá no 4º dia.
E.A.P.

VENDE-SE CHÁCARA

Vende-se chácara com 33 hectares de terra, localizada em Dionísio Cerqueira SC, divisa com Paraná, à 6 Km do asfalto, com energia elétrica. Preço Cz\$ 500.000,00 (Quinhentos mil cruzados). Aceita-se caminhão, trator e imóvel em Foz do Iguaçu. Interessados tratar com Hortêncio pelo fone 73-1300, em horário comercial.

PRECISA-SE

Carvão Itaipu, necessita de rapazes para trabalhar em suas dependências. Interessados tratar pelo fone 74-1997 ou à Av. Paraná, 517, ou à rua Gaivotas, 176 - Portal da Foz.

VENDE-SE TERRENO

Vende-se terreno comercial com ótima perspectiva na proximidade do acesso da Ponte da Argentina e Polícia Rodoviária. Atualmente já em bom centro comercial, entre República Argentina e Jardim Amazonas, com 530 m². Preço Cz\$ 120.000,00 (cento e vinte mil cruzados). Interessados tratar pelo fone 73-2607, de preferência às 12:00 horas.

NECESSITO TELEFONE

Tratar pelo fone 74-3678, no horário das 10 às 17 horas.

VENDE-SE UMA LANCHONETE

Vende-se uma lanchonete, excelente ponto comercial, totalmente equipada. Aceita-se carro no negócio. Maiores informações no local: Lanchonete Morada do Sol, Av. Juscelino Kubitschek, 676 em frente ao Gresfi.

VENDE-SE TERRENOS

Vende-se terrenos e chácaras de lazer na Br-277. Interessados tratar com Domingos da Silva - CRECI 27754. Fone 73-3839.

VENDE-SE CASAS E ALUGA-SE BARRACÃO

Vende-se duas casas de alvenaria e três casas de madeira de lei, pintadas à óleo, todas com três quartos, sala, cozinha, banheiro com box, garagem e área de serviço. Todas acarpetadas, construídas em dois terrenos de esquina, com mais de 1000 m², no asfalto da Av. Costa e Silva, 1959. Documentação em dia. Tudo isso por apenas Cz\$ 750.000,00 (setecentos e cinquenta mil cruzados).

Vende-se um conjunto residencial com oito casas de alvenaria, com dois quartos, sala, cozinha, banheiro e área de serviço. Construído em dois terrenos com 1.300 m², com calçamento e fechado. Localizado à rua Equador, 721 Jardim América. Preço de ocasião Cz\$ 1.100.000,00 (hum milhão e cem mil cruzados).

Aluga-se um barracão de alvenaria com 400 m², na Av. Carlos Gomes próximo à Av. Juscelino Kubitschek, próprio para loja, armazém, depósito ou exportação. Maiores informações pelo fone 72-1563.



SETOR
IMOBILIARIO

CRECI PR - CRECI 5716

A Rua Bartolomeu de Gusmão, 1811 Casa de Madeira c/180m2 4 Quartos, sala grande, BWC, duas garagens área de serviços, toda murada, área de lazer, cozinha, Área : 514m2. Preço a combinar

06 lotes no Porto Belo - Área de 2.400m2 Preço a combinar por lote.

Varios lotes no Parque Presidente c/área média por lote de 450m2 Preço Cz\$ 45.000,00 por lote.

Casa de Alvenaria c/75m2 dois quartos, sala, copa, cozinha, bwc área de serviços, garagem, terreno de 450m2, todo murado. Preço Rua Augusto Fragoso s/n. P. Pres.

Casa Prefabricada c/alvenaria de 75m2 - tres quartos, sala, cozinha bwc, área de serviços, garagem, terreno c/450m2 todo murado. R. João Goulart s/n P. R. Pres.

Preço a combinar

Casa de Alvenaria c/190m2 de área construída, uma suite, sala 2 quartos, cozinha, copa, área de serviços, área de lazer, BWC, garagem, toda murada, terreno 600m2 canil. Preço a combinar Assis Chateaubriant 311 J. Cristina.

Casa de Alvenaria c/360m2 de área construída - duas suites, quatro quartos, 2 salas, 2 cozinhas, área de serviços, dep. de empregada, garagem p/seis carros, dois terrenos c/área total de 1.200m2 casa em estilo colonial Preço a combinar

Rua Barão do Rio Branco, 345/3 - Edifício Ilha de Capri Fone: 74-1818 - Foz do Iguaçu - Paraná

TERRENOS

Atenção Jardim São Paulo. Vendemos excelente casa em madeira beneficiada com dois quartos, sala, banheiro em terreno de frente para rua em poliedro. Preço deste imóvel a combinar

Atenção Conjunto Libra I e 2 temos diversas casas para venda. Quitadas ou não, tranferimos contratos.

VENDEMOS SEU IMÓVEL

Sr. Proprietário vendemos o seu imóvel com a máxima segurança possível. Procuremos para maiores informações, pelo tel. 74-1818. Se o seu imóvel for em outra cidade ou até mesmo em outro estado possuímos escritórios em convênio com a nossa empresa para atendê-lo o melhor possível.

Ótima casa situada à avenida Carlos Gomes no bairro Vila Portes Grande terreno permitindo criação de área de lazer. Casa com suite, dois quartos, sala de visitas, copa, WC, cozinha, dependência de empregada e garagem a combinar

URGENTE

Temos quatro Restaurantes - Lanchonetes para venda e entrega imediata. Av. JK, Rua Quintino Bocaiuva, Av. Beira Rio ao Lado da Ponte e outro na Rua Santos Dumont. Informações diretamente em nossos escritórios.

PADRASTO VIOLENTO DISPARA CINCO TIROS NO PAI QUE FOI VER O FILHO



Aparecido conseguiu na Justiça autorização para ver o filho, mas foi impedido a tiros pelo padrasto.

e quem mandava era ele. Disse ainda para Aparecido não pisar na casa.

Sabendo ser Antonio uma pessoa violenta, Aparecido disse-lhe que esperaria seu filho no carro, mas para sua surpresa, ao virar as costas e andar alguns metros, pressentiu um vulto sorrateiro atrás de si. Virou-se repentinamente e o padrasto do seu filho, usando um revólver calibre 38, fez cinco disparos, dos quais o primeiro entrou transversalmente bem próximo ao coração, indo se alojar no braço esquerdo e outro atravessando seu braço direito. Os outros três quase atin-

giram crianças que brincavam próximo ao local.

Internado na Santa Casa, Aparecido reclama que além de ter entrado na Justiça para ver o filho, quase perde a vida por querer usufruir de um direito que cada pai tem. Ele afirma que está preocupado, pois seu filho está em companhia de um desequilibrado, que tem rompantes de grande violência.

O criminoso, depois de descarregar o revólver evadiu do local para não ser preso em flagrante e deverá a qualquer momento se apresentar em companhia de um advogado, com estórias mentirosas para favorecer sua defesa. Aparecido, que foi submetido a uma cirurgia para extração da bala, deverá ter seu braço encurtado alguns centímetros, em razão dos estragos deixado pela bala.

Segundo Aparecido, seria bom que os pais resolvessem os problemas com relação a seus filhos amigavelmente e sem brigas, uma vez que presenciando tais fatos, como é o caso do menor Leandro que viu o pai sendo baleado, nunca mais esquecerá. Isto certamente produzirá consequências negativas na vida da criança.

Tudo aconteceu quando Aparecido Ribeiro, no dia 28, se dirigiu até a rua Bartolomeu de Gusmão, próximo ao Foad Center, na casa de Maria Luiza Caracane Rodrigues, em busca do filho que juntos possuem. Naquele dia, o garoto Leandro, deveria passar o dia em companhia do pai, em razão de acordo celebrado na justiça perante o juiz, Luiz Sérgio de Lima Vieira. Já após a celebração da audiência, considerando que deveria buscar o filho de 15 em 15 dias, quando Aparecido foi buscar Leandro, não conseguiu porque mandaram o garoto sair para a rua, provavelmente para não sair com o pai. Aparecido resolveu não insistir, levando em conta que era sete de setembro e dia de desfile.

Mas no dia 28, Aparecido ligou para a mãe do garoto dizendo-lhe que estava de saída para buscar Leandro. Lá chegando não avistando o menino, circulou com o veículo pelo quarteirão para dar um tempo e como ele não aparecia estacionou o carro a alguns metros da casa de Maria Luiza, bateu à porta e, quando o garoto quiz, sair foi impedido pelo padrasto, por nome de Antonio Guedes Rodrigues, que foi logo dizendo que ali não havia justiça

ESTA TERRA TEM DONO, FOZ PRECISA GANHAR. DIGA NÃO AOS PARAQUEDISTAS!!!

A cada eleição, quanto mais se aproxima o **15 de novembro**, a população de Foz do Iguaçu começa a assistir um **fenômeno estranho** totalmente alheio à sua vontade. A cidade se transforma, como num passe de mágica, num campo de batalha, onde candidatos de todos os partidos, inclusive do PMDB, buscam, em desespero de última hora os votos da população. Eles vêm aos bandos, de várias cidades do Paraná como Curitiba, Maringá, Londrina, Cascavel, entre outras.

Desgastados e desprestigiados em suas bases eleitorais, esses candidatos **invadem Foz do Iguaçu** e colocam nessa luta as armas que conhecem como mais eficazes: muito dinheiro para montar seus esquemas, **comprar e corromper candidatos, aliciar cabos eleitorais profissionais.** Nesta batalha, que tem o objetivo único de ganhar as eleições, sem nenhum compromisso com a cidade e a região, vale tudo: carros, gasolina, comitês, alto salário, pressão econômica, etc.

E assim como **invadem a cidade** repentinamente para buscar votos, da mesma forma, como **aves de rapina**, esses candidatos retomam às suas origens depois do 15 de novembro. Se **eleitos**, vão continuar **trabalhando** cada um em suas **próprias bases** eleitorais. Foz do Iguaçu continuará, para eles, sendo sempre um **"Curral de votos"**, onde se recorre à última hora.

Nessas eleições, quando se elegem candidatos não apenas para a Câmara Federal, mas para elaborar a **nossa Constituição**, a lei maior que vai reger os destinos da Nação no presente e no futuro, **Foz do Iguaçu precisa estar alerta.** Não pode mais ser vítima desse engodo, de objetivos excusos e meramente pessoais.

A cidade e a região, para continuar crescendo precisam de uma **representatividade política própria**, elegendo candidatos que não se transformem em estrelas de última hora, interessados apenas em votos. **Candidatos** que tem em sua história (de vida e trabalho) **vinculado à região**, que conheçam os problemas e as dificuldades da população.

Com 80 mil eleitores, sexto colégio eleitoral do Paraná, maior pólo turístico do Estado, Foz do Iguaçu é uma das cidades mais importantes do País.

É preciso aumentar o **número de representantes** políticos na Assembléia Legislativa e na Câmara Federal, principalmente nesse ano de Assembléia Nacional Constituinte.

Foz do Iguaçu está situada geograficamente numa área estratégica, tem suas fronteiras ligadas a dois Países. Sem peso político corre o risco de perder a **respeitabilidade** a nível regional e nacional. E ficará sem **respaldo** junto aos Governos Estadual e Federal.

Isto significa que teremos no futuro menos escolas públicas, menos habitação, menos água tratada, menos saúde, menos segurança, menos emprego, menos obras públicas nos bairros e menos recursos para nosso desenvolvimento.

Iguaçuenses natos e por adoção, que aqui vivem, trabalham e progredem, **mostrem sua participação em prol da sua região. Votem em candidatos** que conheçam nossa história, nossa gente, nossas riquezas e principalmente nossos **problemas e dificuldades. Votem** em candidatos que têm um **compromisso efetivo** com sua terra porque aqui tem sua **família**, criam seus filhos, mantêm seus bens. E aqui sempre viveram. Mais do que ninguém, esses candidatos vão **lutar e trabalhar para o progresso e o desenvolvimento** de Foz do Iguaçu e da região.

DIGA NÃO AOS PARAQUEDISTAS!

Assinam, o Prefeito Dobrandino Gustavo da Silva, e os seguintes Vereadores: Severino Sacramento - Justino Bianco - Nelson Spies - Antonio das Graças - Aires Spada - Emerson Wagner - Osmarino da Silva - Cláudio Florato - João Küster - José Leopoldino Neto - José Arceno - Alberto Koelbl - Ciro Dias - Joni Palma - Wádis Vitorio Benvenuti.

FIGURÕES DE FOZ DO IGUAÇU NAS MALHAS DA LEI UM ESTÁ PRESO EM CURITIBA E OUTRO EM SÃO PAULO

O chefe do setor de expedição de documentos de veículos na 16ª Ciretran de Foz do Iguaçu, João Edson Pigato, 30 anos, foi preso nesta cidade por ordem do Juiz Federal da 9ª Vara, de Curitiba e está encarcerado na Penitenciária de Piraquara, na Capital, onde deverá cumprir cinco anos de reclusão. Outro "figurão" da sociedade de Foz do Iguaçu que está preso, mas em São Paulo, é o engenheiro Celso Souza dos Santos, ex-diretor do Departamento de Viação e Obras da Prefeitura e ex-diretor técnico da Codefi, na administração Clóvis da Cunha Vianna, porque pertencia a uma quadrilha nacional de estelionatários.

A ordem judicial e consequentemente a prisão do ex-funcionário da Ciretran de Foz do Iguaçu, João Edson Pigato, ocorreu há mais de um mês, no entanto, fora escondida pelos colegas de trabalho e pela cúpula do Partido Político que detém o poder no Município. Veio a tona através de despachantes de trânsito local, os quais solicitaram a não divulgação dos nomes.

Segundo estes informantes, no dia 10 de agosto, Pigato saiu em férias do setor que dirigia na Ciretran e três dias após, agentes da Polícia Federal de Foz do Iguaçu, cumprindo determinação judicial, efetuaram a prisão do mesmo em sua residência. Permaneceu alguns dias preso na Cadeia do Departamento da Polícia Federal, sendo posteriormente transferido para Piraquara, em Curitiba, onde irá cumprir a pena. Como terminou as férias de Pigato e este não retornava ao trabalho, despachantes começaram a procurá-lo, acabando por descobrir a verdade.

João Edson Pigato foi "alcagueta" da Polícia Civil por muito tempo. Também trabalhou na Receita Federal como agente contratado e foi neste cargo que se envolveu com contrabandistas e ladrões de carros, sendo exonerado do cargo e processado pela Justiça Federal e acabando condenado em pouco mais de cinco anos de reclusão.

Mesmo estando processado, por "influências políticas", Pigato foi empregado na Ciretran e em cargo de chefia, justamente no setor que expedia documentos de veículos e inclusive no início deste ano, quando o ex-Chefe geral da 16ª Ciretran, Aleixo Cosmos, fora transferido para Curitiba e o cargo vago seria preenchido pela maioria dos votos dos membros do Diretório Municipal do PMDB, João Pigato disputou o cargo, com o apoio da ala do Partido que hoje apoia o candidato a deputado federal Erasmo Garanhão, entre eles o apoio incondicional do ex-assessor para assuntos comunitários da Prefeitura de Foz, João Dario de Oliveira, - agora também processado por desvio de mercadorias

do programa PAP.

Foram estes elementos que tentaram esconder a prisão de João Edson Pigato e ao que consta cabos eleitorais deste candidato à constituinte e até mesmo o próprio teria tentado interferir na Justiça afirmando que Pigato cumprisse a pena em liberdade, mas a Justiça não concedeu este benefício.

A PRISÃO DO ENGENHEIRO

Já o engenheiro civil Celso Souza Santos, 34 anos, ocorreu na capital paulista no último dia 24 de setembro, porque atuava como braço-direito do advogado gaúcho Romano Carletto, 61 anos, especializado em aplicar golpes de concordatas e falências fraudulentas, além de emissão de cheques sem fundos e promissórias falsas. Apenas num golpe aplicado a quadrilha "arrumou" mais de 200 milhões de cruzados.

Até os bancos Bradesco e Itaú foram vítimas desta quadrilha nacional de estelionatários e que contava com o engenheiro iguaçuense, que, alfas, foi quem "entregou" todas as atividades do "bando" ao ser preso em São Paulo. Além dele é do advogado Romano Carletto, foi preso o contador Júlio Takessi Ohashi. Os golpes foram aplicados em vários estados brasileiros, inclusive no Paraná, mas neste estado ainda não estão totalmente elucidados, segundo informações da polícia civil de São Paulo.

FILTROS OZONIZADORES

Consertamos todas as marcas
Vendas de filtros novos
Pronta-entrega
Fone: 74-2269
Rua Almirante Barroso, 649
Foz do Iguaçu-Pr.



BRAGA
CONTABILIDADE S/C LTDA
Escritas Contábeis, Fiscais, Contratos,
Organização de Empresas, Imposto
de Renda Pessoa Física e Jurídica,
Rua Rio Branco, 345 - Sala 3
Fone: (0455) 74 1818
Cx. Postal, 608
85 890 - Foz do Iguaçu - Paraná



Bicicletaria Monark

Consertos e reformas - Pinturas
- Peças e acessórios em geral

FONE: (0455) 72-1191

Rua 24 de Março, esq. c/ Belarmino Medonça - Bairro M'Boicy
FOZ DO IGUAÇU - PARANÁ

VAMOS VOTAR NA COMPETÊNCIA, TRABALHO E HONESTIDADE

TÉRCIO

PARA DEPUTADO ESTADUAL

PARA GOVERNADOR
ALENCAR FURTADO

Nº
25131
PFL

PARA SENADORES
FABIANO E GEARA



Alvaro Dias fica impressionado com a campanha de Arialba



Alvaro Dias: futuro governador. Arialba: futura Deputada Estadual

Prosegue a todo vapor a campanha de Arialba Freire. Os comícios realizados em pequenos bairros durante esta semana demonstram o grande apoio que a candidata do PMDB à Assembleia Legislativa está recebendo das camadas populares, o que nos leva a uma constatação: se a eleição fosse realizada hoje, Arialba já poderia considerar-se deputada Estadual.

Mas até 15 de novembro muita coisa pode acontecer. A preocupação da coordenadoria da campanha de Arialba será, de agora em diante, com os indecisos que somam cerca de 20% em Foz do Iguaçu. "Estamos fazendo comícios quase todos os dias para levar a mensagem do PMDB ao povo iguaçuense", diz o presidente do Diretório Municipal, Carlos Grellmann. "Não temos rios de dinheiro como outros candidatos e nem mesmo a máquina administrativa e por esta razão utilizamos os comícios como meio de propaganda que não custa caro", acrescenta.

Com sua fala simples, mas demonstrando uma segurança invejável, Arialba tem cativado o povo com seus discursos: "Sou esposa, sou mãe e professora. Tenho conhecimento do sofrimento do povo humilde. Somos nós, as mulheres, que choramos falta de segurança e ficamos aflitas quando nossos familiares demoram para voltar do trabalho. Somos nós que choramos quando o dinheiro do minguado salário não é suficiente para comprar comida a nossos filhos. Somos nós que choramos quando alguém da família fica doente e o dinheiro não chega para um tratamento adequado", diz sempre Arialba.

A candidata oficial do PMDB de Foz do Iguaçu reside na cidade desde 1962. Foi professora e diretora de estabelecimentos de ensino. Em 1982 candidatou-se vereadora e foi a 2ª mais votada, com quase três mil sufrágios. Foi eleita presidente da Câmara de Vereadores desempenhando seu papel com dignidade e honradas. Mais tarde foi líder da Bancada do PMDB e participou de importantes comissões naquela Casa de Leis. Seu trabalho lhe renderam



Um dos comícios de Arialba

dividendos favoráveis: tão logo deixou a presidência da Câmara, foi convidada a assumir a Secretaria de Educação e aceitou o convite. Nesta secretaria desencadeou a campanha "nenhuma criança sem escolas" e implantou o período de 5ª a 8ª séries em diversos bairros da cidade.

Arialba Freire, ao lado de seu esposo Francisco Foltrani Freire, há muito tempo que está na trincheira da luta contra a tirania e a ditadura. Foi fundadora do MDB e do PMDB nos tempos em que militar na oposição significava correr risco de vida. "Venho dos tempos em que foi preciso resistir, nunca bejei o chicote da ditadura e não vou me acovardar diante das pressões que estão surgindo para prejudicar a minha campanha. Na Assembleia Legislativa vou erguer minha voz em defesa do povo sofrido e judiado e continuarei de cabeça erguida, lutando contra a tirania e contra a opressão. Tenho um passado limpo, do qual eleitor nenhum vai baixar a cabeça ou se arrepender

de ter votado", enfatiza Arialba. **PASSEATA DA VITÓRIA**

Terça-feira última o senador e candidato a governador pelo PMDB, Alvaro Dias, esteve em Foz do Iguaçu e foi recepcionado no Aeroporto Internacional pela candidata Arialba Freire e pelo presidente do PMDB, Carlos Grellmann, além de outros líderes do partido do nosso município e da região. No Aeroporto, os simpatizantes da candidatura de Arialba tomaram conta do saguão gritavam slogans de vitória. Em seguida foi realizada uma passeata pelas principais ruas da cidade e depois o candidato a governador visitou o Comitê de Arialba Freire, na rua Jorge Schimmelpfeng, em frente ao Colégio Bartolomeu Mitre. Alvaro Dias conversou longamente com Arialba Freire, prometendo auxiliar a sua campanha, dizendo que saiu impressionado com a organização e capacidade com que está sendo conduzida a disputa eleitoral.



Arialba cumprimenta o povo em recente concentração popular



**Madeiraira
N.Sra.
Aparecida**

Madeiras Brutas e Beneficiadas — Forros, Assoalhos — Marcos — Aberturas — Fabricação de móveis sob encomenda, Fabricação e montagem de balcões e prateleiras p/lojas.

Pua Pres. Costa e Silva, 1208. Fone: 73-4671 — Foz
A 500 metros da garagem da Fluma

VEDOY ALIQUA
1035
A ÚNICA QUE
REDUZ E AMPLIA
EXCLUSIVIDADE
wadipal
O MAIOR CENTRO DE
CÓPIAS DA REGIÃO
AV. BRASIL, 805 74-2166

**AR CONDICIONADO
PARA AUTOMOVEIS**
Gelauto
A MARCA DA NOSSA TERRA

GOLFOZ TOLDOS LUMINOSOS LTDA
IND. E COM. EXP. LTDA.
Placas - Luminosos - Fachadas em Geral
CGC 79.451.845/0001-53
Av. República Argentina, 3639 Fone: (0455) 73-3649 85.890 Foz do Iguaçu Paraná

Mecânica 4 Rodas

Mossane e Mossane Ltda
Oficina especializada em FIAT e Volkswagen c/ Borracharia, Chapeação e Pintura, Guincho à Disposição.
Rua Portinari c/ Fagundes Varela Nº 220, Vila Portes
Fone (0455) 73-5419 - Cx. Postal 858
85.890 - Foz do Iguaçu-PR.

POLÍTICA

O pau está quebrando nos bastidores da campanha eleitoral. As maiores disputas são travadas entre o pessoal da campanha de Nelson Mendes e Arialba. Enquanto o primeiro denuncia tentativa de sabotagem em seu ônibus de campanha e carro particular, os assessores de Arialba dizem que estão sendo boicotados em todos os níveis pelo candidato apoiado pelo prefeito.

Tércio está preocupado pelo grande número de bases que está perdendo. Além do lançamento da candidatura Albino Bisolotti em São Miguel, do Iguacu, que exerce um grande poder de polarização em suas antigas bases naquele município e em Medianeira, existem os problemas localizados em Foz do Iguacu. O atual deputado e candidato a reeleição já não conta com tradicionais apoios na cidade. Estes em sua maioria estão trabalhando para Nelson Mendes e Arialba. Para completar o vereador e também candidato João Kuster está ameaçando botar sua campanha nas ruas, o que de certo irá dividir ainda mais as antigas bases "tercistas".

Que o candidato de fora venha até Foz do Iguacu e entre em contato com amigos para desenvolver um trabalho eleitoral na cidade até que é suportável. Mas as entradas de verdadeiras máquinas da poluição e corrupção eleitoral, como a de Walber Guimarães e outros está revoltando a população iguaçuense.

Catando votos por Foz do Iguacu, existem candidatos dos mais perversos grupos econômicos. Tem representante do Bamerindus, da UDR, de Consórcio, de loobys formados por setores ligados ao comércio e indústria e até da Itaipu. Nessa entra o Norton Macedo (Ex-PDS e atual PFL).

O deputado estadual Sérgio Spada, candidato a uma vaga na Constituinte, viajou na semana passada à Curitiba, em companhia do prefeito de Céu Azul, João Confrides Beto e da prefeita Lenir Spada, de Santa Terezinha de Itaipu, onde manteve audiência com o governador João Elísio

Ferraz de Campos. A finalidade da audiência com o governador foi proceder a uma série de reivindicações para estes dois municípios do oeste paranaense. Acompanhou ainda a comitiva na audiência vários líderes cooperativistas desta região, os quais solicitaram apoio do governador para transformar setores empresariais das cooperativas em indústrias, as quais, com isso passarão a contar com todos os bene-

fícios que as indústrias tem garantido.

Pesquisa realizada no mês passado em Foz do Iguacu, dá um resultado de quase 10 por cento para o candidato a deputado Federal Juvêncio Mazzarollo. Segundo a assessoria do mesmo este dado é bastante significativo pois a pesquisa foi realizada antes de Mazzarollo começar a fazer de forma ostensiva sua campanha em Foz. Se o eleitorado iguaçuense não desperdiçar votos nos paraquedistas, teremos dois representantes em Brasília - Spada e Juvêncio. O primeiro tem condições de sair quase eleito de Foz do Iguacu. Quanto a Juvêncio, se ele fizer 20 por cento dos votos no município, estará praticamente eleito, pois receberá votos em todo o estado.

Arialba, Nelson Mendes e Tércio buscam desesperadamente aumentar suas bases de apoio e garantir a eleição. Os três estão no páreo. Ciro Dias, João Kuster, Castagnaro, Arceno e Geomar procuram se firmar em suas posições. O único que tem chances de pegar votos fora é o Ciro, que conta com o irmão prefeito em Califórnia. Correndo por fora e fazendo uma campanha mais na base da concientização está Arnaldo Freitas.

As correntes políticas que apoiam a candidatura de Arialba Freire, estão por lançar um jornal de campanha que promete dar muita dor de cabeça a Dobrandino da Silva e a turma do Paço Municipal. Vai ser na base da pauleira.

Continua o festival de besteiras nos horários de propaganda política do TRE. Tem candidato que está mais para cômico ou imbecil do que para político.

Os candidatos marcaram presença durante a Prova Internacional de Pesca ao Dourado. Spada e Juvêncio distribuíram seus materiais de propaganda e alguns paraquedistas mandaram cabos eleitorais para saltarem os tradicionais "santinhos". Arialba, Nelson Mendes e Tércio também marcaram presença. Pegou mal, as garotas de pernas de fora do Tércio. Estava mais para carnaval do que para campanha política.

Segundo alguns entendidos o "paraquedista" Norton Macedo pretende despejar uns dois milhões de cruzados em Foz do Iguacu. Dinheiro arrecadado em Foz para roubar os votos de Foz. Já começou com santinhos em policromia e garotas nos sinaleiros e fazendo visitas de casa em casa. Elas ganham dois mil para este trabalho.

INTEGRAR MISIONES COM OS ESTADOS DO PARANÁ, SANTA CATARINA E RIO GRANDE DO SUL É PROPICIAR O NEO-COLONIALISMO

Alberto Monaca

A verdade é que o objetivo de alcançar a integração latino-americana é um velho sonho que vem sendo postergado desde que fazem parte da América. Com poucas diferenças ideológicas e propósitos, os heróis daquelas jornadas já portavam a bandeira da unidade latinoamericana. Mas estas idéias não eram simpáticas aos interesses colonialistas da época, com poderosos representantes que pouco a pouco diluíram com o tempo esta meta ideal de conformar a União dos Estados da América Latina e submeter a todo continente aos desígnios do imperialismo de turno, lutas, pressões e até guerras fratricidas afundaram ainda mais as diferenças entre os povos e hoje, apesar dos bons desejos, esses interesses extranacionais continuam, mas com uma prática de submetimento e colonialismo mais sutil e mais indignante, através da dependência econômica, financeira e cultural.

Acredito que honestamente se deseja a integração global, começando com este intento entre Alfonsín e Sarney para conseguir a integração da Argentina e Brasil. Como primeira etapa, a decisão política de ambos governos deveria encaminhar-se em direção ao acerramento da política exterior de ambos países, para libertar-se do submetimento do capital apátrica e recém depois levar a fundo, com lealdade e coragem semelhante empresa de libertação continental. Enquanto persistirem as condições atuais, chama-se continental. Enquanto persistirem as condições atuais, chama-se Fundo Monetário Internacional, banco privado estrangeiro e até esta burla atual que é a OEA ou sua ferramenta financeira - o BID, não será possível alcançar-se um acordo honesto e local para a integração dos povos latinoamericanos. Não devemos esquecer, ao menos os argentinos, a atitude dos Estados Unidos na guerra do Atlântico Sul contra a Gran Bretanha, que desconheceu olímpicamente tratados de defesa recíprocos, que quando foi de sua convivência os utilizou para defesa de seus interesses

hegemônicos. Tampouco devemos esquecer a atitude norte-americana no caso Nicarágua que viola, uma vez mais, princípios fundamentais que cumpram ao pé da letra os povos latino-americanos em quanto a livre determinação e a não ingerência nos assuntos internos de cada país. Foi assim que em nome da liberdade, da democracia e da civilização ocidental e cristã, desmantelaram o aparelho produtivo, trazendo fome e miséria, tortura e morte, para submeter e beneficiar as minorias vendepátria. Quando o mais poderoso deixar de mandar, recém talvez os latino-americanos, entre eles os argentinos e brasileiros, poderemos nos juntar em torno da mesa e discutir nossas questões e nossos sentimentos em igualdade de condições. Enquanto isso, seguirá sendo uma utopia.

Quanto a idéia que sustenta o governador de minha província, o doutor Barrios Arceche, de integrar Misiones com os Estados vizinhos do Paraná, Santa Catarina e Rio Grande do Sul, é uma alucinação impossível de concretizar nestes termos. Talvez pondo o esforço de "complementação", os resultados podem alcançar-se no curto tempo para benefício de nossas comunidades. Mas, falar e propiciar uma integração nas condições atuais de desnível estrutural abismais é uma forma de acelerar o grau de dependência que se evidencia ao longo de toda nossa fronteira com o Brasil e onde, logicamente nós que menos temos e podemos oferecer, seremos absorvidos. Não devemos esquecer que em matéria de pressão tributária a Argentina paga até quatro a cinco vezes mais que o Brasil. Também incide nos custos na Argentina o tributo que se paga para manter um marco de certo grau de condições trabalhistas, com assistência social para a massa trabalhadora. Ainda acentua esta diferença a escala em que se move e desenvolve o Brasil, seja a nível populacional, trabalhista, previdencial e salarial como também nos índices de produção e produtividade que afastam o produto argentino de uma sã como honesta concorrência. Prova disso é o que se

observa diariamente na fronteira, onde os argentinos compram no Brasil desde o gás até a gasolina, surpreendentemente mais baratos que em Misiones, apesar do Brasil não os produzir e que a Argentina tem assegurado o autoabastecimento e com saídas exportáveis.

A relação da capacidade instalada nos Estados vizinhos do Brasil com um mercado de aproximadamente 40.000.000 de habitantes, faz ilusória a idéia de uma integração com uma província Argentina - Misiones, que apenas pode exibir 700.000 habitantes. Isso significa que com um míni de funcionamento da capacidade instalada dos três Estados brasileiros se pode abastecer plenamente a Misiones e talvez a toda República Argentina (30.000.000 de habitantes), caso esta capacidade fosse posta com o fim de exportar bens e produtos.

Talvez no fundo o que se está buscando é uma reativação do tipo colonialista e dependente, onde Misiones oferece matéria prima para que o Brasil a transforme, ficando o valor agregado neste país, o que equivale dizer que desde o ponto de vista econômico não se produzirá crescimento algum e menos ainda bem estar social para sua estorçada população.

Oxalá brasileiros e argentinos se ponham de acordo para superar antiga animosidade estimuladas pelas metrópoles e atuem com grandeza para complementar racionalmente nossas economias, de tal sorte que não haja prejuízo para ninguém e sim benefícios recíprocos para todos. Recém a partir deste fato, estaremos em condições de levar a frente a gigantesca façanha de pretender alcançar a integração latinoamericana.

Alberto Monaca - jornalista de Misiones. Trabalhou nas redações de Buenos Aires e em sua província. Foi fundador de várias publicações, sempre combatentes, sendo a mais lembrada Econorte, que se editava em Eldorado e que durante a ditadura militar conseguiu unir a todos os setores da comunidade contra o autoritarismo.

OPOSIÇÃO PARAGUAIA REALIZARÁ MANIFESTAÇÃO EM FOZ DO IGUAÇU



Membros do PLRA de Foz do Iguacu em recente reunião.

O Partido Liberal Radical Autêntico, uma das mais combativas agremiações partidárias do Paraguai, realizará no próximo dia 12 uma grande manifestação próxima a Ponte da Amizade, que contará com o apoio e presença de

dirigentes do Diretório do PLRA de Assunção.

Esta decisão foi tomada durante reunião realizada recentemente na residência de Justo Morales Sosa, presidente do PLRA local. "Estamos utilizan-

do as condições de liberdade deste país, porque não temos liberdade no Paraguai", disseram alguns dirigentes exilados do PLRA.

Este impedimento de realizarem reuniões no Paraguai é que levou as lideranças do PLRA a realizarem a concentração do dia 12 em Foz do Iguacu. Já estão confirmadas as presenças de Domingos Laino, líder nacional do Partido, de Juan Carlos Zaldivar, presidente do PLRA e Juan Manoel Benítez Florentin, vice-presidente. Laino atualmente encontra-se na Alemanha, mas já confirmou sua presença para o ato público. Já estão também confirmadas as presenças de numerosas delegações da Argentina e interior do Paraguai.

O Comitê do Partido Liberal Radical Autêntico de Foz do Iguacu, por sua parte estende um convite a todas as forças democráticas do Brasil a presenciarem o ato. Nesse sentido dirigirá um convite a todos os representantes e líderes políticos do município.

Informaram também que analisarão o atual quadro político paraguaio, destacando a necessidade de dar respostas ao problema dos sem-terra do país, como também ao grave problema social ocasionado pelos vendedores ambulantes e passeiros formigas produzidos por esta catastrófica condução política.

"Queremos uma mudança em nosso país, porque vemos o impressionante deterioro moral e ético desta ditadura nefasta e corrupta", disseram dirigentes locais do PLRA. Segundo ainda as mesmas lideranças do partido opositor, "é preciso que seja mudado o atual panorama, onde nós os paraguaios somos desconsiderados e desprestigiados internacionalmente". "Um povo humilde e trabalhador é identificado como ladrões de automóveis, traficantes e contrabandistas que vivem e se multiplicam sob a cumplicidade deste amoral e corrupto regime. Precisamos acabar com isso e somente o conseguiremos implantando em nosso país um regime pluralista e democrático. É preciso substituir este sistema ditatorial de 32 anos, solidificando sob a batuta do general Stroessner", disseram ainda.



DETETIVES

Fazemos investigações em todo o território nacional.

Seja qual for seu problema, resolvemos para você.

TRATAR PELO FONE 73-1895 Cícero

Bazar Sol Nascente

Acaba de receber os mais novos lançamentos de primavera-verão. Enxovais para batizados, bolsas e cintos. Moda infantil além de artigos para presente.

AV. BRASIL, 920 - LOJA - B FOZ DO IGUAÇU



Portão Vermelho

Roberto
Cabeleireiros

Coloca à sua disposição, cortes,
penteados, tinturas, reflexos, tranças, permanentes,
atendimentos especiais para noivas, implante
de cílios, maquiagem e limpeza de pele.

Avenida Brasil, nº 1233 - Centro - Fone: 72-1338
Foz do Iguaçu - Paraná

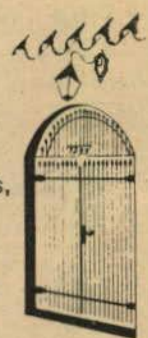

BOYTE E PISCINA J. I.

AV. COSTA E SILVA

PLAY
TIME

Shows de segunda a sábado
Artistas de renome internacional
A partir da 01:00 hora, Strip-tease

☎ 73-1225

PRINCESA
DOS CAMPOS

Ginásio de
Esportes

BOYTE
J. I.

AGUA NA BOCA DRINK'S



A melhor casa noturna da região

- * SHOWS DE SEGUNDA A SÁBADO
- * ARTISTAS DE RENOME INTERNACIONAL
- * A PARTIR DA 01:00 HORAS, STRIP-TEASE

Av. Brasil - em frente às Casas Pernambucanas

CHAMALOTI
MAGAZINE

CHAMALOTI
MAGAZINE

Um jeito novo
de vestir

Linha masculina
feminina e acessórios

Rua Almirante Barroso, 806-A - Fone: 74-3876 - Foz do Iguaçu-Pr.

Moda Masculina
e feminina

Estilo social e
esportivo

Detalhe Modas

Sempre com os

Alta Classe para
seu bom gosto

últimos
lançamentos

Rua Almirante Barroso, 806, B, Fone: 74-1449



FLORESTA CLUBE

PROGRAMAÇÃO SOCIAL DO FLORESTA
O FLORESTA APRESENTA P/E NÃO SÓCIOS
SEXTA-FEIRA

- Rodízio de Pizza a partir das 20:00h (som ao vivo)

- Sambão a partir das 22:00h. Animação Paco Shows

SÁBADO

- Forró a partir das 22:00h. Venha dançar ao som
das músicas regionais brasileiras

DOMINGO

- Feijoada a partir das 12:00h

- Discoteca a partir das 19:00h. Venha curtir o som
do momento

VIP'S



Araújo



Como vocês podem notar a Noite de Gala superou todas as expectativas. Cerca de 70 casais participaram da festa a bordo do Navio Agua Viva Um. Os casais elegantemente vestidos desfilavam no navio com seus trajes de gala. Depois da entrada do casal, onde cada um recebia uma taça de champanhe da Almadén, que também serviu vinhos finos, jantaram a luz de velas. Em seguida assistiram ao show do cantor Djalma Dutra e depois dançaram ao som do Conjunto Marca Registrada. A apresentação ficou a cargo da comunicadora da TV Carimã de Cascavel Cidinha Marcon. Toda a decoração do navio foi feita pela Arte Flores Decorações.



CONSTRUTORA

BRASÍLIA

Construção inteligente

Rua Jorge Sanwais 469, sala 203 Fone 72-1151

Foz do Iguaçu - PR

VIP'S



Turissol

AGÊNCIA DE TURISMO
DOMARESKI LTDA.

sol
hotel

Translados Argentina, Paraguai,
Reservas Hotel, Excursões,
Passagens Aéreas, Marítimas e Terrestres

TV A CORES — CAT. 3 ESTRELAS
90 APARTAMENTOS DE LUXO

Av. Brasil, 74 - Fones (0455) 74-3232 e 72-2370 Telex: (0452) 482 Doma
Foz do Iguaçu - Paraná



Casa
das
Meias

Meias de todos os tipos para
crianças, senhoras e homens.

Malhas para Jazz e Ballet
Lingerie em geral — Anãguas e
Calcinhas — Cintas — Corpetes

— Cuecas e Soutiens
de todas as marcas

Preço de tabela

FONE 74-3021

Rua Almirante Barroso, 806
Foz do Iguaçu-Pr.

LOJA BILOCA

Linha masculina,
feminina e infantil

Av. Brasil, 736

**POSTO
DOMARESKI**

Lavagem - Lubrificação
troca de óleo

Av. J.K., Fones: 73-3714 e 73-1312

RESTAURANTE ABAJÉ

Paella valenciana
Frutos do Mar

Peixes

Vatapã

Camarões

Caldeirada

Bacalhau

Carnes

Aves

Massas

COZINHA INTERNACIONAL

FOI CRIADO COM O
OBJETIVO DE SATISFAZER
SEU APURADO PALADAR

Rua Almirante Barroso, 893 Galeria Viela

Fone: 74 3084 Foz do Iguaçu — Pr.



Centro comercial de
Embalagens Ltda

Av. Jorge Schimmelpfeng, 500
Fone (0455) 74-2967
Foz do Iguaçu — PR

TUDO PARA:

Hotéis
Restaurantes
Pizzarias
Lanchonetes
Supermercados
Padaria
Lojas e Magazines
Comércio em geral
Residências

VIP'S



...
O Clube Hípico de Foz do Iguaçu e a Federação Paranaense de Hipismo promoverão nos próximos dias 03,04 e 05 de outubro, o IVº Torneio Internacional de Salto Cataratas. E Foz do Iguaçu sediando mais um grande evento esportivo internacional.

...
O Rafahin Palace Hotel recepcionou os participantes do 1º Torneio Rafahin Palace de Tênis ontem em suas dependências com um succulento churrasco.

...
Será no dia 06, às 17 horas a instalação da Junta de Conciliação e Julgamento de Foz do Iguaçu. A solenidade será na Rua Benjamin Constant, 525 e estarão presentes, além do presidente do Tribunal Regional do Trabalho da 9ª Região, presidente de sindicatos e lideranças políticas.

...
Toda sua sedução e malícia... seu lado pantera de ser... toda sua ginga e beleza... seu lado feminino de ser... junto tudo e caia na real... concurso Garota de Ipanema numa promoção de Cezar Lefevre e Estela Rodrigues. 1ª Eliminatória será no dia 124 na Disco Salvatti.

...
Mais uma firma confiando no progresso de Foz do Iguaçu e instalando-se aqui. Desta vez é a **Impacto, Administração Imobiliária e Representações Comerciais Ltda**, que já está funcionando na Rua José Bonifácio, 314.

...
Hoje na Disco será escolhida a Garota Facisa numa promoção do Diretório Acadêmico Sete de Julho.

...
A pioneira Flora Rahemeir Almeida, recebeu seus familiares para a comemoração de mais um aniversário. Ela é uma das primeiras moradoras do M'Boiçi e sogra do Aluzio Palmar.

...
"A História de muitos Amores" é a peça que a Fundação Teatro Guairá apresentará em Foz no Oeste Paraná Clube às 21 horas do dia 10 de outubro.

...
Margarete e Cristina Rafahin estarão inaugurando no próximo dia 09 no Rafain Center um Ateliê de Pintura em Porcelana.

CAROLINA

Panificadora e Confeitaria

Pães - Doces - Bolos e assados
Aceitamos encomendas - Atendemos aos domingos e feriados até 21:00 horas

Rua 1º de Maio, 75 - Fone: 41-1441
Santa Terezinha de Itaipu - PR.



MOTEL
PLAY
TIME

GRUPO GALLI

- SUITES TRIPLES - 03 CAMAS
- TETO SOLAR C/ CONTROLE ELETRÔNICO
- CAMA GIRATÓRIA
- COLCHÃO D'ÁGUA TÉRMICO
- PISCINA C/ HIDROMASSAGEM
- SAUNA
- PISTA DE DANÇA
- LUZ RÍTMICA EM GÁS NEON
- 02 TV C/ CONTROLE REMOTO
- 03 CANAL DE VÍDEO CASSETE
- 06 CANAL DE SOM STEREO
- VÍDEO GAME
- PAINEL DE CONTROLE ELETRÔNICO
- 02 AR CONDICIONADO 21.000 BTU QUENTE/FRIO
- 02 GELADEIRAS
- ALMOÇO GRÁTIS
- RESTAURANTE 24 HORAS
- CHURRASQUEIRA
- DURANTE O DIA 50% DE DESCONTO

AVENIDA COSTA E SILVA, 3826
FONE: (0455) 73-5612 (PBX)
85.890 - FOZ DO IGUAÇU - PR.

Chegou



Semanalmente nas bancas

A Nova Cultural estará presente na 1ª Feira de Livro de Foz do Iguaçu, com seus sensacionais Best Sellers.

Participe!

Apoio - Caruso - Distribuidor para Foz do Iguaçu.

...
Só temos que agradecer a presença dos casais, a prefeitura municipal, ao Navio Água Viva Um, ao Café Presidente, ao Leocádio Turismo, a Solar Imóveis, ao Restaurante Abaete, a A&B Propaganda, aos Vinhos Almadéns, que nos ajudaram no sucesso da festa. Na próxima edição mais fotos e detalhes da inesquecível Noite de Gala, promovida por este colunista e com apoio de Nosso Tempo.

Fotos de Amerândio Fontes

A Constituinte tem que bombardear a indústria de miséria e violência do capitalismo selvagem

— Juvêncio Mazzarollo —

GAÚCHO QUER VOTAR EM MIM

Olha só o que me vem lá do Rio do Grande do Sul:
"Nova Prata, 15 de setembro de 1986

Prezado Juvêncio: Observando seu programa político como candidato a deputado federal constituinte, devo dizer que, quando realizar uma parte, já terá feito muito, principalmente em favor dos oprimidos.

Eu não tinha candidato a deputado federal ainda, mas agora tenho. É o número 1299, isto é, você. Encontrei este folheto quando estive em Toledo, PR, à procura de trabalho. Sou médico veterinário.

Minha namorada é de Veranópolis...

Para deputado estadual escolhi o meu ex-professor João Carlos Schmidt, de Nova Prata.

Juvêncio, o meu voto pra você estará na 35ª seção da 75ª zona eleitoral, em Nova Prata. Aguarde.

Um abraço. (Agenor João Guadagnin)

— Para mim, Agenor, uma manifestação dessas vale mais que os quilos de ouro gastos por outros candidatos na alucinada e histórica busca de voto. Só lamento que sua decisão de votar em mim é impraticável, porque o eleitor só pode votar em candidatos do seu Estado, para todos os cargos eletivos. Se você votar em mim, terá o voto anulado. Escolha um bom substituto daí — mas não deixe de torcer pela minha vitória.

ORIENTAÇÃO SOBRE A ELEIÇÃO

Espera-se que a Justiça Eleitoral, através dos meios de comunicação, oriente o povo sobre como votar corretamente em 15 de novembro próximo. Algumas dúvidas são comuns entre os eleitores, por isso aí vão alguns esclarecimentos básicos:

1. Escolher, para votar, em cada cargo, candidatos bons, isto é, testados na prática da luta das organizações populares.

2. Em cada cargo eletivo, os candidatos só podem ser votados em seus estados. Exemplo: Não pode o eleitor do Rio Grande do Sul votar em candidato do Paraná, mesmo para deputado federal.

3. Em 15 de novembro, vamos votar para governador, senador (2), deputado estadual e deputado federal. Para prefeito e vereador, há eleição só em 1988. Para presidente da República? Bem, esse é um nó atravessado na garganta do povo brasileiro, desde a derrota das "diretas-já", em 1984, que ainda não foi desatado.

4. O eleitor terá de votar para dois senadores, não apenas um. E não precisa que os dois sejam do mesmo partido.

5. O voto não é mais vinculado, o que significa que o eleitor poderá votar em candidatos de diferentes partidos, ao contrário do que ocorreu em 1982, quando o voto valia só se os candidatos votados fossem do mesmo partido.

6. Também haverá o chamado "voto de legenda". Significa que o eleitor poderá votar simplesmente num determinado partido, sem indicar candidatos. Os votos dados ao partido somarão para os candidatos do mesmo, pela ordem dos mais votados.

TEM QUE MUDAR, SIM!

— O significado da Constituinte, é enorme, apesar de, em boa medida, o povo não estar convenientemente conscientizado disso e de não ter canais eficientes de participação no processo a não ser votando, sem saber bem por que e em quem. Mesmo assim, não vou com aqueles que só espalham azedume e pessimismo, dizendo que "nada vai mudar". Como nada vai mudar? Tem que mudar, sim! Se não houver mudança, o povo tem de se rebelar. Se a nova Constituição não vier ao encontro da vontade do povo, teremos que que brigar pela convocação de nova e legítima Assembléia Nacional Constituinte. Para que a nova Constituição corresponda às aspirações do povo e às necessidades de construir uma nova sociedade, é preciso eleger candidatos saídos do meio popular. Entretanto, o que se pode esperar de uma Constituinte eleita a peso de ouro por grupos econômicos e aparatos dos governos e dos poderosos? É evidente que fica difícil acreditar em mudanças profundas, no sentido da construção de uma sociedade livre, igualitária e justa.

SALDO FINAL POSITIVO

— Eu desejaria que o saldo final do processo Constituinte fosse uma bomba sobre essa indústria de miséria, marginalidade e violência do capitalismo, abrindo caminhos concretos à socialização. No entanto, creio que o que vai acontecer de mais positivo no caso será a conscientização da sociedade sobre uma série de direitos há muito assegurados pelas leis, mas que não são respeitados.

— Boa parcela da população vota conscientemente, vota bem. Mas existe ainda muita alienação, muita massa-de-manobra, levada de roldão pela fúria da máquina governamental, pela mistificação, pelo peso do dinheiro e dos favores. A CNBB publicou um documento em que expõe critérios e orientações muito sábias para a escolha dos candidatos em que votar. O candidato precisa ter passado de luta, de compromisso testado e comprovado com as lutas populares, e precisa que seu discurso e sua prática mereçam confiança. Em resumo, o que vale é a prática, porque discurso bonito,

A palavra do eleitor

Ideias, propostas e sugestões do povo para serem defendidas pelo candidato a deputado federal constituinte Juvêncio Mazzarollo:

Nova Prata/RS 15/9/86

Prezado Juvêncio:

Observando seu pro-

grama, quando realizar

uma parte já fez muito,

principalmente aos oprimidos

Não tinha candidato pa-

ra Dep. Federal, mas agora tenho

e o n.º 1299. Encontrei

este folheto quando estive em To-

ledo a procura de trabalho

Sou Médico Veterinário; minha

namorada é de Veranópolis. Para

Dep. Estadual também do PDT, escolhi

prof. João Carlos Schmitt de Nova

Prata. O meu voto estará na

35ª seção e 75ª zona eleitoral

em Nova Prata. Aguarde.

Enviar para: Comitê Juvêncio Mazzarollo

Travessa Cristiano Weirich — 61 (terreo)

85.890 — Foz do Iguaçu — PR

Fone: (0455) 72-1367

Aguadagnin

AGENOR JOÃO GUADAGNIN

popular, libertário, até o Pinochet é capaz de produzir. Mas eu diria que um critério é fundamental: Quanto mais um candidato gasta na campanha, quanto mais barulho faz e quanto mais gente paga para fazer sua campanha, menos ele merece o voto, porque candidato rico, ou abundantemente ajudado pelos ricos e pelo governo é um traidor que só vai defender os interesses dos poderosos.

ELEIÇÃO ANTI-DEMOCRÁTICA

A questão econômica faz com que a disputa eleitoral seja extremamente anti-democrática. A legislação é incapaz de disciplinar isso, então resta esperar que o povo, através da politização, acabe com isso de que a possibilidade de êxito de um candidato esteja na dependência direta do que tem para gastar e comprar votos. Eleição como esta é extremamente anti-democrática porque, sentada sobre o poderio ou a fraqueza econômica, torna a disputa desigual.

Com tantos problemas sociais, com tantos necessitados, é chocante observar, por exemplo, o que o PMDB de Foz do Iguaçu está fazendo para eleger seus candidatos. De onde vem tanto dinheiro? Para resolver os problemas do povo nunca há recursos, mas, quando há eleições os candidatos do governo e dos grupos econômicos fortes fazem jorrar verdadeiras fortunas, gastas num trabalho de deseducação política e na arte de ludibriar os eleitores.



Nosso Tempo é uma publicação da Editora Liberação Ltda. CGC Nº 76.361.767/0001-36

Redação e administração: Rua Edmundo de Barros, 830 — Fone: 72-1738 — Foz do Iguaçu — PR

Diretores proprietários: Juvêncio Mazzarollo Aluizio Palmer

Editores: Elson Faxina Noemi Osna

Representante em Cascavel FENIX Av. Brasil, 2318 Edifício Treviso salas 205/206 Fone (0452) 24-3939

Medianeira: Rua Paraguai, 2029, próximo ao Fórum

Nossos representantes: SÃO PAULO Praça Osvaldo Cruz, 124 — 11º tel 288-9944

RIO DE JANEIRO Rua Senador Dantas, 117 — Cj 606/607 — tel 240-5400

CURITIBA Praça Zacarias, 80 — 7º Cj. 708 tel 223-9524

PORTO ALEGRE Av. Borges de Medeiros, 340 Cj. 95 — 25-4774

BRASILIA SBS — Edifício Venâncio IV — sala 310 — 224-3183

Distribuição em Curitiba: J.P. Distribuidora, rua Lourenço, 174 — Fone: 232-2035.

Operador de Computador: Ronildo Pimentel Diagramação e Arte: Reciel Rocha Técnico em Foto-Mecânica: Wanderley A. Pocahy

Impresso em Oficina própria na Av. Costa e Silva, Parque Presidente — Foz do Iguaçu — PR.

PROPOSTAS DA COMISSÃO PRÓ-CONSTITUINTE DE MEDIANEIRA

1. Atendimento médico justo para todos, sem distinção de ricos e pobres, independente do horário ou dia;

2. Assistência médica gratuita para os menos favorecidos;

3. Auxílio-Natalidade também para mães domésticas e agricultores;

4. Mulher agricultora ter direito a 3 meses para os que não tem recursos e que seja pago pela Previdência Social;

5. Assistência dentária completa também para os que não tem recursos e que seja pago pela Previdência Social;

6. Doenças causadas por agrotóxicos comprovadamente, que a Empresa fabricante se responsabilize e assuma a indenização das pessoas atingidas;

7. Criação de instrumentos de fiscalização e punição dos ladrões do dinheiro público destinado à saúde, independente do Governo e controlado pela Comunidade;

8. Assistência básica de boa qualidade na periferia em pequenas Cidades;

9. O controle e fiscalização do serviço de Setor da Saúde será da responsabilidade e dever do Ministério da Saúde e Secretarias Estaduais e Municipais, abrangendo: a) profilaxia (prevenção); b) imunologia; c) assistência ambulatorial; d) atendimento médico-hospitalar; e) atendimento odontológico; f) fornecimento de medicamentos;

10. Maior incentivo ao uso de medicamentos naturais e proibição do uso de certos remédios químicos;

11. Tratamento especial aos deficientes;

12. Aposentadoria para agricultores e suas esposas e donas de casa aos 50 anos, a partir de 1 salário mínimo;

13. Aposentadoria integral para pessoas incapacitadas para o trabalho em virtude de acidente de qualquer natureza, inclusive os decorrentes de imperícia médica.

Aposentadoria por antiguidade, baseada no grau de deficiência de cada um, no mínimo 10 anos e 20 no máximo, aos deficientes;

14. Aposentadoria com 25 anos de trabalho ou 50 anos de idade, para professores e especialistas de educação;

15. O planejamento familiar deve ser feito pelo próprio casal, sem interferência do Governo do Estado ou outros Órgãos.

EDUCAÇÃO

- Educação adequada aos interesses e realidades de cada região (método Paulo Freire);

- Educação responsável

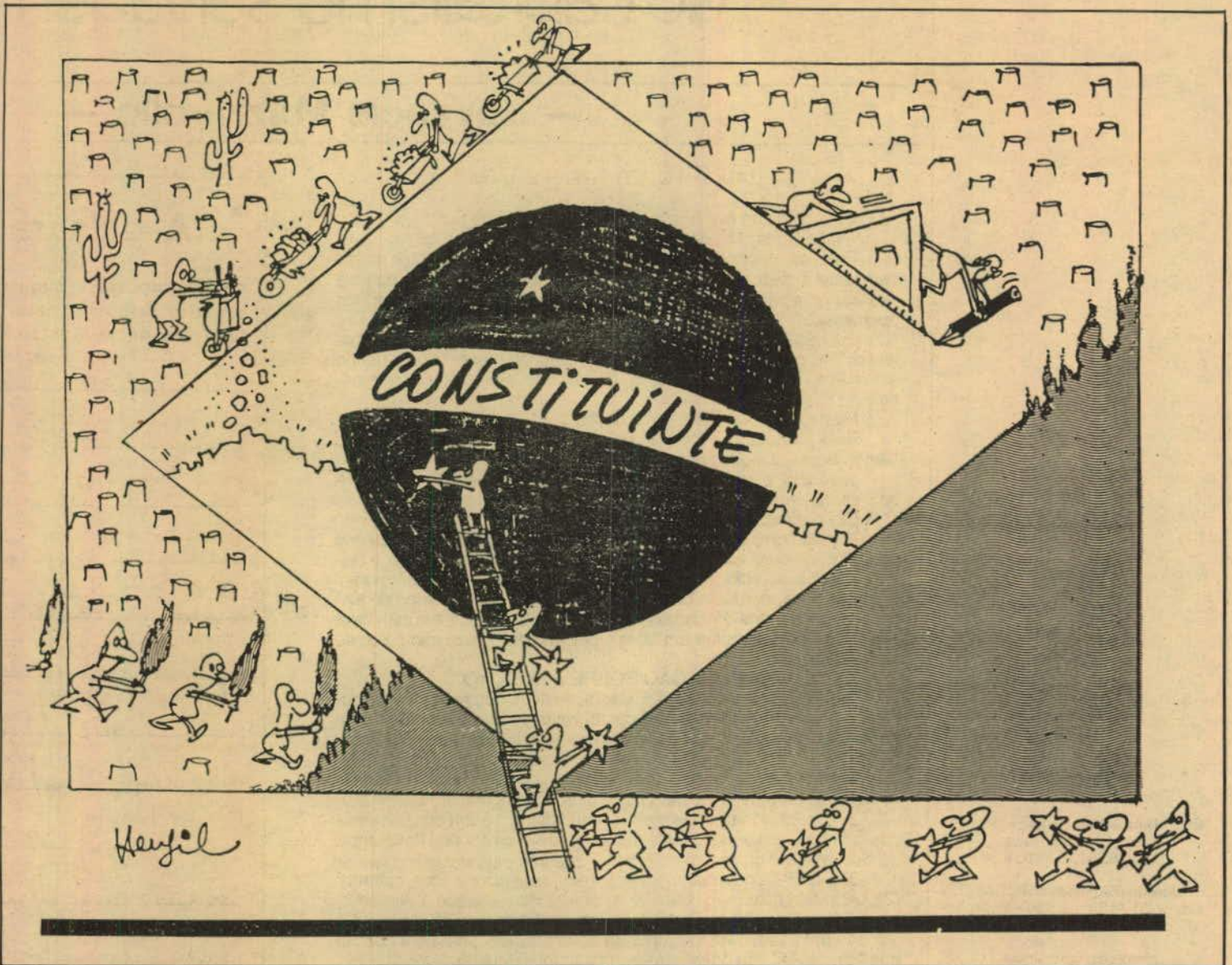

sem discriminação de sexo e que seja libetadora;

- Unificação dos conteúdos mínimos do Núcleo Comum em todo o território nacional;

- Aplicação de 20% do orçamento da União e 25% dos municípios para a Educação;

- A alfabetização de adultos deverá ser de melhor qualidade, sendo executada por profissionais mais qualificados e melhor remunerados;

- Todo estudante estagiário de Ensino Profissionalizante deverá ter seu trabalho remunerado, no mínimo de meio ano de serviço, sendo que o Curso de Magistério deverá inserir-se na realidade com a qual atuar posteriormente;

- Prioridade às classes de pré-escolar e de 4ª série (alfabetização), aplicando maiores recursos, quer sejam materiais e humanos;

- Ensino gratuito para 1º e 2º grau;

- Formação de turmas ou escolas específicas para a formação técnica de deficientes, com equipamentos próprios, incluindo aqueles destinados à fisioterapia e prática de esportes;

- Que o Poder Público assumam com responsabilidade a participação de crianças em idade escolar;

- Programas de conscientização e educação ambiental, considerando como um dever do Estado e um direito da população;

- Acesso garantido em todos os níveis de ensino, através de financiamentos dos Ministério da Educação.

SALÁRIO

1. Equiparação de salários para professores municipais, estaduais e particulares, de acordo com sua habilitação e tempo de serviço à nível nacional;

2. Maior controle da atuação de profissionais de outras áreas na Educação sendo que, cada professor atue em sua área de formação;

3. Estabilidade no emprego com estágio mínimo de 1 ano;

4. Direito à Sindicalização de

Funcionários Públicos e também inter-Sindicais;

5. Salário justo com carteira assinada, férias de 30 dias e 13º salário para empregadas domésticas;

6. Salário mínimo que dê condições de uma vida digna correspondente a 6 (seis) pessoas numa família, dando-lhes direito à saúde, educação; vestuário, alimentação, lazer, habitação e transporte;

7. Salário máximo de 10 salários mínimos;

8. Garantia de participação dos trabalhadores nos lucros e

administração da Empresa e segurança no trabalho;

9. Salário de trabalho noturno e em locais insalubres superiores ao diurno;

10. Garantir estudo e formação dos trabalhadores em horários de expediente, sem prejuízo de seus vencimentos (salário);

11. Repasse de verbas para Entidades Filantrópicas para a educação;

12. Jornada de trabalho de 40 horas semanais.

TERRA

1. Terra para quem nela trabalha;

2. Que na região sul, o módulo máximo seja de 150 ha;

3. Terras griladas sejam confiscadas;

4. Seguro agrícola;

5. Que a lei garanta aos sem-terra e a outros trabalhadores rurais, formas especiais de aquisição de terras em todo o ter-

Deputado Federal

JUVÊNIO MAZZAROLLO

Jornalista e Professor

NOSSA VEZ E NOSSA

VOZ NA CONSTITUINTE

PDT



1299

ritório nacional;

6. Política agrícola voltada para a produção de gêneros alimentícios de primeira necessidade, com garantia de preços justos e prioridades aos pequenos produtores;

7. Participação dos agricultores na elaboração dos projetos agrícolas;

8. Orientação de controle biológico para usar agrotóxicos mínimos possível;

9. Distribuição das terras produtivas, que não estejam produzindo, aos agricultores;

10. Facilidade na comercialização dos produtos agrícolas;

11. Demarcação e posse das reservas indígenas (aos índios).

DIREITOS HUMANOS

1. Criação de Conselhos Administrativos das reservas indígenas, sem interferência de órgãos públicos, assistenciais ou outros;

2. Preservação da cultura e costumes indígenas, independentemente do seu grau de civilização;

3. Garantir ao índio o aproveitamento das reservas naturais vegetais e minerais dentro de suas reservas, impedindo que esta exploração degrade o ambiente;

4. Sindicatos livres e desatrelados do Governo;

5. Garantia da liberdade de expressão e de manifestação, em todos os sentidos;

6. Lei que deva punir severamente toda e qualquer discriminação que prejudique os cidadãos por motivos de sexo, raça, credo religioso, convicção política e nacionalidade;

7. Leis que proíbam o uso e abuso do corpo da mulher nos meios de comunicação, com fiscalização, punição e severa execução da pena;

8. Pátrio-poder tanto para o homem como para a mulher;

9. Creches e berçários para mães que trabalham, coordenados pelo Conselho do país;

10. Que o mandato de Segurança seja para assegurar os direitos garantidos pela lei, que foram violados;

11. Participação digna dos deficientes na sociedade;

12. Leis que criam Micro-Indústrias comunitárias dirigidas pelos deficientes, com total, isenção de impostos, com Centros de profissionalização especializados para todas as deficiências;

13. Garantia da dignidade humana, proibindo todo e qualquer tipo de violência;

14. Garantia de assistência jurídica gratuita pelo Estado a todos os cidadãos;

15. Todos os crimes e contravenções penais praticados pelos cidadãos sejam julgados pelo Código Civil, inclusive os militares.

TECNOLOGIA

1. Cooperativas específicas que atendam os interesses dos cooperados;

2. Lucros controlados e determinados por percentual das empresas, ou seja, de toda a produção;

3. Incentivo econômico às Micro-empresas, com assistência técnica e juros mais baixos;

4. Decretar a moratória e fazer estudo profundo para analisar até que ponto a dívida externa é verdadeira;

5. Controle sobre as multinacionais;

6. Controle monetário pelo Congresso;

7. Exportação somente do excedente. Nas sobras dos produtos que não sejam comercializados, sejam os mesmos distribuídos para o povo;

8. O Governo deve estabelecer previamente lucros de toda a produção;

9. Controle dos recursos naturais vitais pelo Governo, proibindo a posse desses recursos por estrangeiros.

ECOLOGIA:

1. Estabelecer uma política científica e tecnológica para o controle do equilíbrio ecológico;

2. As indústrias poluidoras não poderão ficar nas cidades e deverão instalar equipamentos que evitem a contaminação do meio ambiente;

3. Os recursos naturais e o meio ambiente são patrimônios da humanidade;

4. Proibir escoar produtos nocivos à vida nos rios, mar e lagos;

5. Criação de um Conselho de Defesa da Amazônia, para planejar e orientar a sua utilização. O Conselho deverá se basear em critérios científicos;

6. O Estado deve garantir a qualidade da água para consumo humano e para a agricultura, determinando critérios de utilização das bacias hidrográficas;

7. O Estado deve fixar normas de proteção da população costeira ligada a pesca artesanal;

8. Rigoroso controle do Estado em relação à fabricação e aplicação de agrotóxicos. A população deve ser informada dos

efeitos dos agrotóxicos para o homem e o meio ambiente;

9. Dentro de todas as políticas de desenvolvimento econômico e social deverão estar inseridas à política de proteção aos recursos naturais e ao patrimônio ambiental.

Nesta constituição, para atender as reivindicações do povo brasileiro, **deve ser baseada em:**

1. VIDA SOCIAL: - Dignidade e igualdade da pessoa, com condições concretas para promover.

- Leis para promover, respeitar e defender a vida: Individual, Família, Comunidade, a partir dos mais necessitados;

2. VIDA POLÍTICA: - Direito de todos de participação como sujeitos do seu desenvolvimento, deixando oportunidades para os marginalizados terem voz no processo.

- Leis promovendo a participação nas decisões.

- Controle de tudo o que restringe a liberdade nesta participação, como: * Lei de Segurança Nacional. Informações manipuladas (não acesso à informação necessária para decisão clara-TV, jornais...)

- Associações e Sindicatos Livres

- Voto

- Controle do poder Executivo através de:

* Mecanismos específicos e independentes do governo.

* Prestações de contas ao povo.

* Apuração de responsabilidades quanto aos abusos de quaisquer naturezas.

* Criação do Instituto de Defesa do Povo (Interesses)

3. ORDEM ECONÔMICA -

Necessidades básicas

- Prioridades quanto ao trabalho

- Mecanismos para garantir distribuição justa

- Leis promovendo direitos:

* Acesso ao trabalho, sem discriminação

* Regulamentação para promover e defender interesses da mulher, menor e excepcional

* Remuneração justa com participação nos lucros da Empresa.

* Condições de saúde no local de trabalho

* Organização do trabalhador:

- Sindicatos autônomos e inter-Sindicatos

- Direito à greve

- Participação na elaboração das leis trabalhistas.

4. VIDA CULTURAL: - Direitos de todos à educação, à cultura, à informação.

- Numa sociedade pluralista, respeito à liberdade dos diversos grupos a desempenhar suas atividades, promovendo uma educação para desenvolvimento da pessoa em sua dimensão física, psico-moral e espiritual.

- Leis favorecendo:

* Obrigatoriedade e gratuidade do ensino Fundamental

* Orçamento adequado

* Salário dos formadores

* Aperfeiçoamento do professorado

- Leis contra a nomeação do professorado através de político/partidários.

- Leis respeitando os direitos do povo.

COMISSÃO PRÓ-CONSTITUINTE
Medianeira - Paraná

Lajes de bona

AGORA EM FOZ DO IGUAÇU.
Fabricação

própria de lajes para forro e piso.

Bloquetes, muros pré-fabricados, artefatos de cimento em geral.

Avenida Juscelino Kubitschek, 600 (ao lado do Gresfi) Fone 73-4030
Foz do Iguaçu



LATINA GRÁFICA E EDITORA LTDA

Av. Costa e Silva, 3025
FONES: 74 1852 e 73-4770
85.890 - Foz do Iguaçu - Pr.

PERFEIÇÃO GRÁFICA NO DETALHE



Compensados Florença Ltda.

FÁBRICA DE COMPENSADOS PARA MÓVEIS, FORMAS E CONCRETO RESINADOS

R. Washington Luiz, s/n - Parque Presidente
Telex (0452) - Fones: 73-2671 e 73-2771 Foz do Iguaçu - PR

Monza 87

Realize o seu sonho dourado, prateado, vermelho, branco, preto, azul.

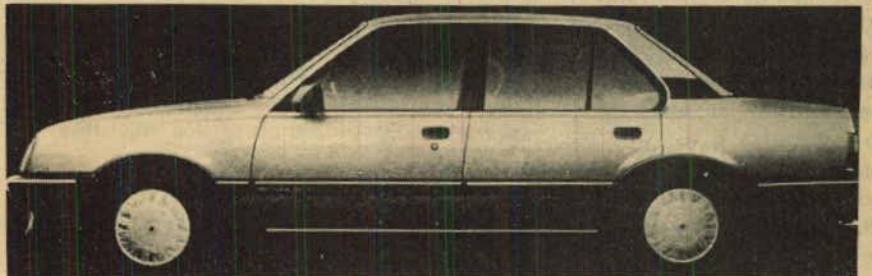

Entre para o

Consórcio Nacional Chevrolet.

- Prazos até 24 meses
- Os veículos são distribuídos através de sorteios (Loteria Federal).
- Você pode participar dos grupos para veículos de passageiros e pick-ups.
- Conheça a grande novidade: grupos para o novo caminhão Chevrolet 40.

- Participe de mais uma vantagem: consórcio para carros usados de qualquer marca.
- Você poderá trocar o crédito de um carro usado por um novo.
- Pessoas jurídicas também podem participar para renovar frotas de veículos e com uma grande vantagem: dedução do Imposto de Renda.



DISTRIBUIDORA DE VEÍCULOS IGUAÇU S/A - Importação e Exportação
Rua Rebouças, 778 - Fone (0455) 73 1922 Telex (0455) (506)
Endereço Telegráfico "DIVISA" - Foz do Iguaçu - Paraná

Oeste EM REVISTA

FENIX REPRESENTAÇÕES LTDA. Fones: 24-3939
24-3999 - Edifício Treviso - 2º - Conj. 205/206 -
Cx. Postal 1104 - Cascavel - PR

CIDADES ABRANGIDAS: Cascavel, Toledo, Palotina, Marechal Cândido Rondon, Assis Chateaubriand, Corbélia, Guaíra, Terra Roxa, Cafelândia, Nova Aurora, Céu Azul, Tupãssi, Vera Cruz do Oeste, Jesuítas, Santa Helena, Guaraniaçu, Formosa do Oeste, Nova Santa Rosa, Catanduvas, Capifão Leônidas Marques, Três Barras, Braganey, São José das Palmeiras e Boa Vista da Aparecida.

NÃO VAI FALTAR CARNE NA FESTA DO PORCO NO ROLETE

Apesar das dificuldades encontradas hoje no setor de abastecimento da carne bovina, os responsáveis pela organização da XIII Festa Nacional do Porco no Rolete, que se realizará domingo próximo, coincidindo com o encerramento da Expo Toledo 86, garantem que não irá faltar carne bovina. "No dia 5 as pessoas que vierem prestigiar o encerramento da Expo e a décima terceira edição da Festa do Porco no Rolete poderão contar com nove mil quilos de carne suína e pelo menos seis mil quilos de carne bovina, o que vai fazer com que muita gente possa matar a saudades de um bom churrasco" - afirma o presidente da Comissão orga-

nizadora do tradicional evento turístico toledano, o vice-presidente da Coopagro, Inelmo Kolling.

Considerando também a escassez de bebidas que existe hoje no mercado, Kolling acentuou que "já mantivemos contatos junto às distribuidoras locais e o fornecimento de cervejas, refrigerantes e água mineral encontra-se assegurado". Por outro lado, ele informou, ainda, que "caravanas de diversas regiões brasileiras e do Paraguai e Argentina já nos telefonaram e garantiram presença na Festa do Porco, que este ano deverá superar o sucesso alcançado nos anos anteriores".

ATENDIMENTO ODONTOLÓGICO A CRIANÇAS CARENTES DOS DISTRITOS

A Secretaria Municipal de Saúde e Bem Estar Social iniciou no último dia 15 de setembro, uma nova fase de atendimento odontológico a crianças carentes nas escolas do interior do município. Desta feita é a vez dos distritos de Dez de Maio, Vila Nova e Novo Sarandi serem beneficiados com esse serviço de atendimento.

O trabalho, como explica a Diretora do Departamento de Saúde da Secretaria - Adiles Dassoler Friedrich - é feito em três etapas, quais sejam: preventiva, educativa e curativa, declarando a mesma fonte, que o interesse maior da Secretaria não é de apresentar um trabalho quantitativo mas qualitativo e que atenda de fato às necessidades das crianças carentes do município de Toledo.

As duas primeiras etapas, preventivas educativa, consistem na realização, por parte de três técnicos da área de odontologia, na realização de uma pré-

consulta às crianças, onde é feito um levantamento e identificação dos casos e a triagem para o atendimento curativo. Por sua vez, esta terceira etapa, a curativa, é procedida por odontólogos cujos serviços são contradas pelo município e postos à disposição das crianças carentes. O atendimento preventivo e educativo começou a ser realizado ontem, quinta-feira, nas escolas dos distritos de Vila Nova e Novo Sarandi, enquanto o curativo terá início nos próximos dias e será prestado nos gabinetes odontológicos dos distritos em questão. Nos trabalhos de prevenção e educação fazem parte palestras, orientação, identificação e controle da placa bacteriana e aplicação de fluor. Na próxima semana terá sequência o trabalho preventivo e educativo nas escolas sendo segunda-feira em Vila Nova, quinta-feira em Novo Sarandi e sexta-feira no distrito de Dez de Maio, quando serão atendidas as crianças das primeiras e segundas séries do 1º grau.



INAUGURADO ACESSO ENTRE 14 DE NOVEMBRO E GUARUJÁ

Uma antiga aspiração das comunidades dos bairros Esplanada, Marisa, 14 de Novembro e Guarujá foi atendida: um acesso unindo todas essas localidades, facilitando a vida principalmente daqueles que antes precisavam ir até a BR para pegar o ônibus coletivo. Foi inaugurada em solenidade ocorrida na Escola Ana Neri, no 14 de Novembro, onde também foi inaugurado o Centro Comunitário daquele bairro.

O trecho que liga os bairros Esplanada, Marisa e 14 de Novembro ao

Guarujá tem aproximadamente dois mil metros de extensão, mas é o suficiente para evitar uma série de transtornos principalmente para quem precisa pegar lotação, o que antes tinha que ser feito apenas na BR. Já o Centro Comunitário foi construído no próprio saguão da escola, conforme o próprio prefeito Fidelcino Tolentino havia sugerido. Trata-se, ao mesmo tempo, de uma obra econômica e bastante útil àquela comunidade, pois ali poderão ser feitas reuniões, ministrados cursos, entre outras atividades.

II TEMPO DE CULTURA: PARTE DA PROGRAMAÇÃO ESTÁ DEFINIDA

Realizado anualmente em Toledo, desde 1984, o Tempo de Cultura, que esse ano vive sua terceira edição, já se caracteriza como um dos maiores fóruns culturais na região.

Para o evento deste ano a Secretaria Municipal de Cultura e Esportes, através de seu Departamento de Cultural, em conjunto com o Conselho Municipal de Cultura, promotores do acontecimento, já definiram uma parte da programação que sem dúvida alguma será do maior interesse da comunidade.

O III Tempo de Cultura de Toledo será desenvolvido durante os meses de outubro e novembro e tem já confirmadas quatro promoções: a presença de Antonio Luiz Araújo, assessor da FUNARTE, no dia 10 de outubro com a palestra Cultural Colonial e de Transição; Hélio Silva, historiador, integrante do Centro de Memória Social Brasileira e vice-presidente da ABI, que estará proferindo palestra, em Toledo

no dia 17 de outubro; será atração, também, a presença de Ricardo Ramos, escritor, presidente da União Brasileira de Escritores e filho do escritor Graciliano Ramos. Ricardo estará em nossa cidade dia 24 de outubro quando num debate com a comunidade fará o lançamento de diversos livros. Além das datas definidas para estas personalidades da cultura brasileira, o III Tempo de Cultura contará ainda com outras atrações como a Feira do Livro, no período de 15 a 18 de outubro, quando estarão expondo seus materiais livrarias locais e outras de renome no Estado do Paraná. Por outro lado, conforme adiantou o Secretário de Cultura e Esportes Nelson Bucalão, já foram mantidos contatos com diversos outros nomes a se fazerem presentes, sendo um deles o do Ministro da Reforma e Desenvolvimento Agrário - Dante de Oliveira - que propôs à comunidade toledana e oestina o tema: "Reforma Agrária, uma questão comprometida com a questão social".

expo
toledo 86
29/9 a 5/10-1986
II Exposição Feira Agropecuária e Industrial

Local: Centro de Desenvolvimento Agroindustrial de Toledo

II Exposição Regional de Suínos
II Exposição de Bovinos
II Exposição de Indústria e Comércio
II Mostra de Pequenos e Médios Animais
II Feira Regional de Artesanato
XIII Festa Nacional do Porco no Rolete

CAI Promovido por Associação Centro de Desenvolvimento Agro Industrial de Toledo

APOIO



PREFEITURA DO MUNICÍPIO DE TOLEDO - PR.



PEIXES NATIVOS DA REGIÃO POVOARÃO O LAGO DE CVEL

O Lago Artificial do Parque Ecológico "Paulo Gorski" de Cascavel será povoado com diversas espécies de peixes nativos da região, numa iniciativa pioneira - em termos de Paraná - da Prefeitura Municipal cascavelense que teve a idéia concretizada através de um convênio que foi firmado recentemente com a Superintendência de Recursos Hídricos e do Meio Ambiental (Surehma).

O projeto será desenvolvido em 12 meses e neste período uma equipe especializada da própria Surehma, realizará uma série de pesquisas específicas ao peixamento. Os trabalhos já estão em andamento desde o último dia 22 de setembro e sua primeira etapa consiste no manutimento da qualidade da água. Este estágio ficará sob a responsabilidade da bióloga Maria da Glória Pezzobon e da química Valira Foiato, que estiveram na última segunda-feira, demarcando vários pontos distintos do lago. Nestes locais serão colhidos mensalmente amostras de água, para a realização de análises dos fatores químicos-físicas, hidrobiológicas e também bacteriológicas da mesma, para que posteriormente seja traçado o perfil do Lago Municipal.

Paralelamente a estes trabalhos, estará sendo efetuado pelo engenheiro de pesca, Robert Gordon Hickson, a Campanha Ictiofaunística que consiste na realização do levantamento biopesqueiro, ou seja, a determinação dos pei-

xes que já existem no lago. Segundo o engenheiro Robert, esta avaliação se faz necessária, uma vez que o lago será povoado com várias espécies, e a averiguação é importantíssima para que não ocorra o desequilíbrio do ecossistema, que deverá ser preservado com os seguintes peixes, que serão escolhidos basicamente no resultado obtido com a Campanha: o Corimba, o Bagre e o Cas-cudo (reduz a matéria orgânica e larvas de insetos); o Pacu (elimina as matérias orgânicas em decomposição) a Traíra (bio controlador) e ainda o Lambari (bio indicador).

Porém para que o projeto atinja os seus objetivos, principalmente na fase de monitoramento da qualidade da água, é de vital importância a colaboração dos munícipes que usam o lago para a prática de alguns esportes que lá se é permitido realizar. Estes deverão tomar o máximo de cuidado com relação as baias que demarcam os pontos de coleta de água, uma vez que se elas forem retiradas dificultará e muito os trabalhos de equipe. Esta solicitação foi feita pelo secretário municipal da Agricultura e do Meio Ambiente, Francisco Justo Junior, que espera contar com o apoio de todos.

Vale ressaltar ainda, a participação do Corpo de Bombeiros nestes trabalhos, que estão possibilitando aos profissionais da Surehma, locomover-se com barcos motorizados por toda a extensão do lago.

DEPUTADO CONDENA A IMPORTAÇÃO DE CAFÉ

"A importação de café, anunciada pelo Governo Federal, cobre de vergonha do País, não só pelas dimensões continentais de seu território, como pela condição de maior produtor mundial do produto, mantida até há pouco pelo Brasil". A afirmação é do deputado Edgard Pimentel, do PFL, ao analisar "essa nova calamidade", como classifica a decisão tornada pública esta semana pelo Ministro da Indústria e Comércio.

Lembra o parlamentar que o Brasil há mais de cem anos é grande produtor de café, não se admitindo, por isso mesmo, que agora tenha que importar esse produto para atender o consumo interno.

"Nós que temos criticado a impor-

tação de milho, feijão, arroz e tantos outros produtos agrícolas, não podemos concordar e muito menos aprovar essa importação de café. Nós que temos defendido sempre a concessão de estímulos à produção agrícola, através de uma política definida e objetiva, só podemos lamentar que mais uma vez se recorra à importação, ao invés de se dar aos cafeicultores melhores condições e mais estímulos, para que possamos produzir mais" - enfatizou o deputado da Frente Liberal.

Por fim, deixando claro sua condenação à política governamental de importações, Edgard Pimentel desabafou: "A continuar nesse passo, muito breve vamos ver o Governo importar água para saciar a sede do povo".

SINDICATO LANÇA CAMPANHA POR UM HORÁRIO BANCÁRIO MAIS "ELÁSTICO"

Sustentando que em função do novo horário bancário em vigor (11h30 às 16h30) os clientes estão tendo que esperar nas filas até uma hora, quando não mais que isso, e ainda que em função deste encurtamento do expediente externo os bancos "enxugaram" seus quadros funcionais, demitindo em massa em todo o País, o Sindicato dos Bancários de Cascavel lança uma campanha, de âmbito local, para que em nossa cidade os bancos voltem a atender dentro de um horário mais acessível: das 10 às 16h30.

Conforme esclarece o presidente do Sindicato, Gladir Antonio Basso, "de acordo com portaria baixada recentemente pelo Banco Central, instituindo o novo horário para os bancos atenderem a população, nenhuma dessas instituições podem abrir suas portas antes das 10 horas e nem fechar após às 16h30". Segundo ainda Gladir, este horário das 10 às 16h30 só pode ser colocado em prática em cidades de primeira categoria, por determinação do Banco Central.

- Atualmente, somente no Rio e em São Paulo este horário é colocado em prática. E queremos, agora, que Cascavel também seja considerada como "ci-

dade de 1ª categoria" e igualmente passe a contar com um horário mais elástico para atendimento da população pelos bancos que aqui estão instalados - argumenta o líder bancário.

Para melhor fundamentar este movimento pela extensão do horário externo dos bancos, o Sindicato dos Bancários de Cascavel elaborou um projeto pedindo que os bancos abram suas portas ao público das 10 às 16h30. Este projeto - conforme enfatiza Gladir - será agora encaminhado para apreciação dos vereadores, na Câmara Municipal. Se passar nesta Casa de Leis, a matéria vai para o Executivo Municipal, para ser sancionada. "já contatamos com alguns vereadores sobre o assunto e pedimos seu empenho para aprovação deste projeto", adiantou Gladir, observando que "estamos, também, realizando um abaixo-assinado junto aos bancários e à população, para obter o apoio e reforçar a proposta do Sindicato. E vamos anexar este documento com assinaturas da opinião pública ao projeto, para que os édís melhor se situem quanto à vontade da população, que é - já sabemos - pela extensão do horário de atendimento nos bancos".

LEGISLATIVO APRECIARÁ DOAÇÃO DO PATRIMÔNIO DA FECIVEL À FUNDAÇÃO DE ENSINO SUPERIOR



Reunião na Fecivel: Tolentino informou que a doação do patrimônio da nossa fundação de ensino superior deverá ser apreciada pelo Legislativo.

O prefeito Fidelcino Tolentino enviou à Câmara de Vereadores o anteprojeto de lei que autoriza a Fundação Faculdade de Educação, Ciências e Letras de Cascavel (Fecivel) a fazer a doação de seu patrimônio "exclusivamente à criação, implantação e implementação da Fundação Federação Estadual de Instituições de Ensino Superior do Oeste do Paraná". O anteprojeto, acompanhado de pareceres técnicos de Curadoria da escola, da Assessoria Jurídica do Município e da completa relação dos bens imóveis, móveis e utensílios da Fecivel, será analisado pelas comissões internas do Legislativo Municipal. A lei autorizativa se fez necessária para que a Fundação de Ensino Superior do Oeste seja criada, vez que nos municípios de Toledo,

Marechal Cândido Rondon e Foz do Iguaçu já cumpriram esta exigência legal.

De acordo com o resultado apresentado pela Comissão Especial de Avaliação, o patrimônio da Fecivel é de Cz\$ 23.232.121,27 e será repassado integralmente ao Governo do Estado, segundo determina o convênio firmado anteriormente com o objetivo de criar a Fundação Federação Estadual de Instituições de Ensino superior do Oeste do Paraná. O atraso na doação do patrimônio da Fecivel se deu por questões técnicas que se colocaram à Curadoria da escola, que, após superadas permitiram ao Prefeito encaminhar o anteprojeto ao Legislativo que deverá deliberar sobre a matéria neste próximo mês de outubro.

VOTE

Uma vida melhor significa estabilidade no emprego, para que toda família tenha tranquilidade, e redução da jornada de trabalho para 40 horas semanais, para que possamos estar ao lado de nossas famílias por mais tempo.



PCBR 86

DEPUTADO ESTADUAL

LUIZ CARLOS

SCHROEDER

23120

DEPUTADO FEDERAL

EDÍLIO FERREIRA

2313



PEIXE DIFÍCIL EM DIA DE PESCA

Domingo de sol, rio subindo e um público de aproximadamente 30 mil pessoas marcaram a XVI Prova Internacional de Pesca ao Dourado. Sobre as águas do "Paranazão" 173 equipes com suas lanchas equipadas e muito desejo de fisgar o "tigre" campeão.

Das 194 equipes inscritas, 173 participaram da largada às nove horas da manhã. Rio difícil e dourados escassos, tornaram a disputa mais acirrada.

Em terra muita gente. Mulheres bonitas, cabos-eleitorais fazendo campanha para seus candidatos e expectativa. Antes na hora da largada uma homenagem dos organizadores, participantes e público presente a Dorival Assis Beira, que morreu há um mês, durante acidente de lancha. Um toque de silêncio e a lembrança de um moço que deixou muitos amigos. Presentes o Comodoro Gualter Pinheiro e o Comandante da Capitania dos Portos do Rio Paraná, Capitão Eugênio Maurmann Cardoso.

As 16 horas, fim da prova. Árbitros atentos. Das 173 equipes que participara da largada, apenas 24 conseguiram fisgar o valente "tigre do rio".

XVI PROVA INTERNACIONAL DE PESCA AO DOURADO RESULTADO OFICIAL

1º lugar - Equipe Rafahin (Nevio Rafahin-Nivaldo Rafahin-Névio Rafahin Jr). Total de duas peças. Peso total 15:650 kg. Total de pontos: 161. Troféu Secretaria Municipal de Turismo.

2º lugar - Equipe Sementes Maggi (Sabino Pissolo - Alderico Rosseto - Brairo Maggi). Total de Peças: três. Peso total: 13.850 kg. Total de pontos: 145. Troféu Cobil.

3º lugar - Max Tintas I (Duarte Alves-José Luiz Jumbo-Clomar Cimac). Total de peças: duas. Peso total: 11,400 kg. Total de pontos: 118. Troféu A Jôia.

4º lugar - Equipe Organizações Domareski (Nelson Domareski-Gilson Domareski e Antonio Pimpão). Total de peças: duas. Peso total: 11,250 Kg. Total de pontos: 117. Troféu Auto Foz Fiat.

5º lugar - Equipe Pantera (Ivo Bogoni, Salésio Biff e Ricardo Nami). Total de Peças: duas. Peso total: 11.100 Kg. Total de pontos: 115. Troféu Hotel Internacional.

6º lugar - Pica Flor Monday (Osvaldo Blaspt, Benito Abadie e Inácio Verdum). Total de peças: duas. Peso total: 10,500 Kg. Total de Pontos: 107. Troféu Hotel Basso.

7º lugar - Equipe Juranda (José Rebechi, Helio Oliveira e Claudio Marques). Total de peças: duas. Peso total: 10,050 kg. Total de pontos: 105. Troféu Agrofoz.

8º lugar - Equipe Sonada (José Sonada e Paulo Hatsushikano). Total de Peças:duas. Peso total: 9,900 kg. Total de pontos: 103. Troféu Divisa.

9º lugar - Equipe Nissei (Mitsuro Nakashima, Simão Takeda e Orlando Hirano). Total de peças: duas. Peso total: 9,450 kg. Total de pontos: 99. Troféu Exportec.

10º lugar - Equipe Kardiesei (Vail Pellicciari, Rendal Pelicciari e Eldes Duarte). Total de peças: duas. Peso total: 9,050 kg. Total de pontos: 95. Troféu Posto Internacional Texaco.

11º lugar - Equipe Constantini (Ivo Constantini, Anderson Constantini e Amélio Zancanaro). Total de peças: uma. Peso total: 8,750 Kg. Total de pontos: 90. Troféu Unidas - Rentacar.

12º lugar - Equipe Fórmula I (Álvaro Koiti, Carlos Roberto Piveta e Jesuino Piveta). Total de peças: uma. Peso total: 7,775 kg. Total de pontos: 80. Troféu Locadora Penacho.

13º lugar - Equipe Tolardo (Roberto Bonfin, Osvaldo Feltrin e João Formighieri). Total de peças: uma. Peso total: 7,100 kg. Total de pontos: 73. Troféu Heidee Carolina.

14º lugar: Equipe Kaiser Park Hotel (Ataliba Zeca Aguirre, Ezoani Portes e José Teixeira). Total de peças: uma. Peso total: 7,000 kg. total de pontos: 72. Troféu Hayssa Cristina.

15º lugar: Equipe Móveis Tarumã (Neuri Sechi, Ideraldo Fontana e Armando Mondardo). Total de peças: uma. Peso total: 6,900 kg. Total de pontos: 71. Troféu Hotel Plaza.

Nosso cumprimentos aos organizadores e participantes da XVI Prova Internacional de Pesca ao Dourado. Não resta dúvida que é um grande acontecimento esportivo, que orgulha a Capital do Turismo.

AGRO-LUIZ

PRODUTOS AGROPECUÁRIOS LTDA

Comércio de sementes - Adubos - Inseticidas - Herbicidas - Pulverizadores - Medicamentos Veterinários - Arame Farpado - Equipamentos agrícolas - Xaxim, Gaiolas para Pássaros - Ferragens em Geral.

Rua Xavier da Silva, 717 - Fone DDD (0455) 73-3693

FOZ DO IGUAÇU PARANÁ



EMBRATUR Nº 04213-00-42-7

TURIFRON TURISMO LTDA

Excursões: Local - Nacional e Internacional

Hotéis: Local e Nacional

Passagens Aéreas: Varig - Transbrasil - Vasp - Rio Sul

Av. Brasil, 1235 - FONE 74-2873 - Foz do Iguacu - PR



MÚSICA AO VIVO

Reservas: Tel. 72 1116

Avenida J.K. esq. Rua Rio Branco



ATENDE 24 HORAS

POR DIA

TAMBÉM AOS SÁBADOS, DOMINGOS E FERIADOS.

GELO EM BARRA E CUBOS, ALÉM DE BARRAS TRITURADAS.

BOLSAS DE 5, 10 E 15 QUILOS

Av. José Maria de Brito, 1000 - Fone 74-1729 - Foz do Iguacu - PR

Fone 74-1729

MOTEL CASSINO

SEMPRE PARTICIPANDO DOS
GRANDES EVENTOS DA TERRA
DAS CATARATAS,

- Piscinas com hidromassagem
- Jardim de inverno
- Garagem privativa
- Dois canais de música ambiente
- Telefone
- Frigobar

Av. Tancredo Neves (Rodovia de Itaipu)
Km 5 - Foz do Iguacu



VIDRAÇARIA VERA CRUZ

CAPELANI
&
FILHO LTDA.

O melhor na arte em vidros

Molduras - vitrôs - box - aquários

melhores profissionais - melhor atendimento

COMPROVE

Av. JK. 732 (frente ao Gresfi)
FONE 73-2487

RESTAURANTE TRÊS FRONTEIRAS

Lanchonete, pizzeria e choparia

O ambiente mais badalado da fronteira

A mais macia pizza da cidade e o chopp mais gelado
Atendimento perfeito. Completo serviço a La Carte



Restaurante
Lanchonete
Pizzaria
Choparia

نظارة
choperia - pizzeria - restaurante

PRESENTE NOS GRANDES ACONTECIMENTOS
TURÍSTICOS DAS TRÊS FRONTEIRAS.

Av. Brasil, 1179, de frente ao Bradesco - Fone: (0455) 72 1118
Foz do Iguacu - Paraná

Aceitamos encomendas de Pizzas



QUEM VEIO GOSTOU. CADA ANO A PROVA INTERNACIONAL DE PESCA AO DOURADO DEMONSTRA SER O MAIOR EVENTO ESPORTIVO DA TEMPORADA. BELEZA, CORES, COMPETIÇÃO E O MARAVILHOSO CENÁRIO DO RIO PARANÁ VÃO FAZENDO COM QUE A PROVA TENHA CADA VEZ MAIOR SUCESSO

 **Tolardo**
Auto Peças Ltda.

Com uma Loja sempre ao seu alcance.

Loja 1
Rua República Argentina, 852 — 73-1062 e 73-1832
Foz do Iguaçu — Pr.

Rua República do Paraguai, 970 — Fone 73-3942



SAUDAMOS OS ORGANIZADORES E PARTICIPANTES DA XVI PROVA INTERNACIONAL DE PESCA AO DOURADO. FOI UMA FESTA BRILHANTE, ESTANDO NO MESMO NÍVEL QUE AS MELHORES DO GÊNERO

 **RETIFOZ**

RETÍFICA DE MOTORES LTDA.

Rodovia BR 277 - Jardim Jupira - Próximo a COBEC
FONE: (0455) 73-2322 - Cx. Postal 570 - Telex 045-2577
Foz do Iguaçu - Paraná



GUARANYA
AUTO PEÇAS LTDA.

PARABÉNS AOS ORGANIZADORES E PARTICIPANTES DA XVI PROVA INTERNACIONAL DE PESCA AO DOURADO NÃO RESTA DÚVIDA QUE FOI UMA GRANDE FESTA



AV. REP. DO PARAGUAY, 1111 - J. JUPIRA 85890 FOZ DO IGUAÇU
FONE 73-5523 - ESC. 73-3222 PARANÁ



santa cruz
Farmácias

MEDICAMENTOS
E PERFUMARIAS
DAS MELHORES
PROCEDÊNCIAS

AOS ORGANIZADORES E PARTICIPANTES DA XVI PROVA INTERNACIONAL DE PESCA AO DOURADO, NOSSOS PARABÉNS GRANDE FESTA.

Av. Brasil, 1266 - Fone: 72-1718
Foz do Iguaçu - Paraná

Av. Brasil, 938 - Fone: 74-2405 - Foz do Iguaçu

Br. 277, nº 672 - Fone: 73-4713 - Foz do Iguaçu



EXPOAGRO
 Av. José Maria de Brito, 420
 Tel.: (0455) 73 3539
 Foz do Iguaçu - Paraná

Sorgo Forrageiro
 C2\$ 28,00 o Kg.

SEMENTES PARA PASTAGENS

- Decumbens • Brizantha • Humidicola
- Ruziencis • Colônião • Tobiata
- Andropogon • Jaraguá e outras

Valeu a pena Foz do Iguaçu. Mais uma vez a Prova Internacional de Pesca ao Dourado foi um sucesso.

CARTÓRIO SALINET

Escrituras - Procurações - Reconhecimentos de firmas - Fotocópias

Rua Rio Branco, 350 - Fone 74-3464
 Estacionamento próprio - Foz do Iguaçu - PR

A PROVA INTERNACIONAL DE PESCA AO DOURADO É UM ORGULHO PARA TODOS NÓS. HOJE PODEMOS DIZER COM CERTEZA QUE É UM DOS MAIORES EVENTOS DO PAÍS.

A prova Internacional de Pesca ao Dourado é um orgulho para todos nós iguaçuenses. Hoje podemos dizer com certeza que é um dos maiores eventos esportivos do país.

Nossa contribuição tem sido criar os meios para melhorar a infraestrutura de Foz do Iguaçu. No mês de setembro produzimos:

- 8.114 meios-fios
- 2.109 lajotas de concreto
- 1.286 metros de meio-fio moldado "in loco".
- Tubos de concreto nos diâmetros 0,40; 0,60; 0,80 e 1,00 m
- Palanques para cercas
- 12.848 m² de pavimentação com pedras irregulares
- Futuramente, pavimentação asfáltica



**NOVA
 CODEFI**

Rua Quintino Bocaiúva, 595 - Centro
 Fone 74-2699
 Foz do Iguaçu - PR



Preparação para pavimentação poliédrica



Pavimentação poliédrica pronta



**SAN
RAFAEL
HOTEL LTDA.**

SEMPRE PRESENTE NOS GRANDES
ACONTECIMENTOS DE FOZ DO IGUAÇU,
CUMPRIMENTA OS DESPORTISTAS E
PARABENIZA OS PROMOTORES.

Rua Jorge Sanways, esquina com Almirante Barroso
Fone (0455) 74-3311 - Foz do Iguaçu - PR



NÓS AJUDAMOS A PROVA INTERNACIONAL DE
PESCA AO DOURADO NASCER. ACOMPANHAMOS
SEU DESENVOLVIMENTO POR TODOS ESTES 16
ANOS. HOJE É UMA GRANDE FESTA, ONDE O
ESPORTE E A ALEGRIA SE JUNTAM AS MARGENS
DO RIO PARANÁ.



**SUPERMERCADOS
MARINGÁ**

Loja 1 — Rua Quintino Bocaiuva, 580
Fones — Escrta: 74-1106; Loja: 74-2783

Loja 2 — Rua Bartolomeu de Gusmão, 1074 Fone 74-1255
Foz do Iguaçu — Pr



O RIO EM CRESCENTE EXIGIU DOS PESCADORES
MAIOR PERÍCIA. FOI UM LINDO DIA DE PESCA. O
PÚBLICO, O SOL E A COMPETIÇÃO FIZERAM A
FESTA.

NOSOS CUMPRIMENTOS AOS PARTICIPANTES E
ORGANIZADORES

Oiestro
Atacadista

Cascavel - PR. - Av. Brasil, 333 - Fone: 23-8022
Pato Branco - PR. - Av. Tupy, 150 - Fone: 24-2346
Foz do Iguaçu - PR. - Rua Fagundes Varela, 264 -
Fone: 73-5155

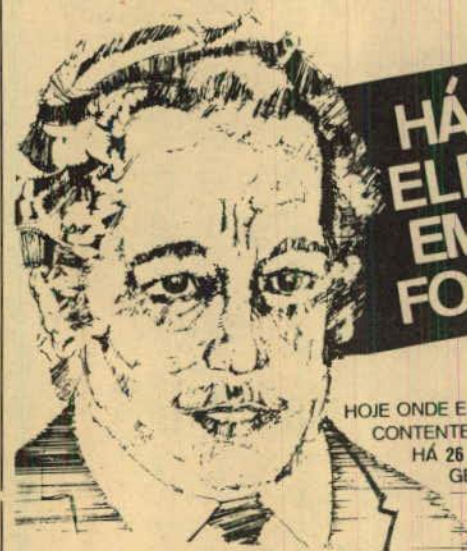

**HÁ 26 ANOS
ELE ACREDITOU
EM
FOZ DO IGUAÇU**

HOJE ONDE ESTIVER OLÍMPIO RAFAGNIN, ESTÁ
CONTENTE POR VER QUE A SEMENTE PLANTADA
HÁ 26 ANOS NA TERRA DAS CATARATAS
GERMINOU, CRESCER E MULTIPLICOU-SE

FOZ DO IGUAÇU ACABA DE REALIZAR
A XVI PROVA INTERNACIONAL
DE PESCA AO DOURADO. UMA GRANDE FESTA, QUE JÁ
SE AFIRMOU COMO O MAIOR EVENTO ESPORTIVO DA TEM-
PORADA

Rafain

RAFAHIN PALACE HOTEL
RAFAHIN TURISMO
RAFAHIN CATARATAS
RAFAHIN CHURRASCARIA CAMPESTRE - BR
RAFAHIN CENTER
RAFAHIN GRANJA DE SUÍNOS
TECTON ARQUITETURA E CONSTRUÇÕES
RAFAHIN LIVRARIA



Prefeito Dobrandino posa ao lado dos dourados



Durante todo o dia, as dependências do late Clube estiveram apinhadas de gente



As garotas do Tércio usaram pernas e bum-buns para pescar votos

MAIOR PEÇA
Equipe Ratahin.
Com 9,550 Kg.
Troféu Dorival Assis Beira.

MAIOR MACHO
Equipe Tolardo.
Com 7,100 Kg.
Troféu Destro Macroatacado.

PEXE DE COURO
Equipe Nissei

Troféu Bomaco
EQUIPE MAIS DISTANTE
Sementes Maggi III
de Rondonópolis - Mato Grosso

No sábado foi realizada a XIII Copa Desafio. Sagrou-se campeã a **Equipe S.J. Engenharia**, composta de Jesus Luiz Batista, Rosa, Antonio Capelani e Lori Ludovico Brezinski. Pescou um dourado pesando 6,650.

2º Lugar - **Equipe Amambay II**, composta por Roberto Dacache, Milton Iralino e Roberto Fava. Dourado pesando 6,340.

3º Lugar - **Equipe Movéis Tarumã**, composta de Neuri Sechi, Eberaldo Fontana e Armando Mondardo. Dourado de 6,335.

4º Lugar - **Equipe Turquesa**, composta por Edio Schoroeder, Juarez Reis, Dourado pesando 6,600.

4º Lugar - **Equipe Santa Ana**, composta por Enirio Gonçalves, Dornício Galeano e Luiz Campos. Dourado de 6,600

NOS ORGULHAMOS DE PARTICIPAR TODOS OS ANOS DA PROVA INTERNACIONAL DE PESCA AO DOURADO. É UMA GRANDE FESTA, ONDE A COMPETIÇÃO, A AVENTURA E ALEGRIA SE JUNTAM AS MARGENS DO RIO PARANÁ. POR ISSO CUMPRIMENTAMOS OS ORGANIZADORES E PARTICIPANTES PELO BRILHANTISMO DESTA ANO.

EXPODOMA
BREVE NOVAS
INSTALAÇÕES



BR 277 - Próximo à Ponte da Amizade - Telefones 73-2415 e 73-5573
Foz do Iguaçu - Paraná.

LAVROSOLO

CHEIFER - Com. Rep. Equip. Ind. e Agrícola Ltda.

EQUIPAMENTOS

compressores
elevadores
máquinas de lavar
guinchos
prensas
macacos
motores elétricos, diesel, álcool e gasolina
equil. eletrônico p/ regulação de motores

telhas
equipamentos p/ pinturas
geradores
estricadoras
aspiradores de pó
vulcanizadores - grades - crados - carretos
carretos graneleiros - trituradores - moinhos
trilhadeiras - semeadeiras - plantadeiras p/ planta direto.

Parabéns aos organizadores e participantes da XVI Prova Internacional de Pesca ao Dourado. Sem sombra de dúvida é a maior festa náutica da temporada.

Av. Juscelino Kubitschek, 1427
Tel.: (0455) 73 2307
Telex: (0452) 449

Cep 85 890
Foz do Iguaçu
Paraná

mosca

GRUPO NACIONAL DE SERVIÇOS

SEMPRE TRABALHANDO
PARA O MELHOR VISUAL
DE FOZ DO IGUAÇU

"A limpeza demonstra a civilização de um Município
Cidade limpa, povo saudável"

CUMPRIMENTA A TODOS QUE
COLABORARAM PARA O
BRILHANTISMO DESTA
DOURADA COMPETIÇÃO



Foz do Iguaçu - PR
Av. República Argentina, 2711
Vila Maracanã - Fone: (0455) 73-3681

São Paulo - SP
Rua Gino Cesaro, 208 - Fone: (011) 260-0588

Cumprimentamos os participantes organizadores da XVI Prova Internacional de Pesca ao Dourado. A grande quantidade de público e o número de participantes demonstrou que este evento vai se firmando, a cada ano como a maior festa desportiva da temporada.

Casa de Carnes e Frios



ROUXINOL

Rua Santos Dumont, 80 - Fone 73 1941
Foz do Iguaçu - Paraná



NOSSOS CUMPRIMENTOS AOS PARTICIPANTES DA XVI PROVA INTERNACIONAL DE PESCA AO DOURADO. O ESPORTE E A COMPETIÇÃO SÃO PRÁTICAS SALUTARES QUE ELEVAM E DIGNIFICAM O HOMEM. FOZ DO IGUAÇU TEM COLABORADO, ORGANIZANDO O MAIOR EVENTO ESPORTIVO DA TEMPORADA.

ENTRE NO
CLIMA



Gelauto

AUTO CLIMA - Ind. e Com. de Equip.
Automotivos Ltda.

Av. Cataratas, 404 - Vila Yolanda
Fones: (0455) 72 1744 e 74 3339
85 890 - Foz do Iguaçu - Paraná



Aproximadamente dois mil exemplares do Nosso Tempo foram distribuídos durante a Prova Internacional de Pesca ao Dourado. Na foto Mário Vendramel exhibe seu exemplar.

PARABÉNS AOS PARTICIPANTES E ORGANIZADORES DA PROVA INTERNACIONAL DE PESCA AO DOURADO. ATÉ O PRÓXIMO ANO.



AUTO ELETRICA
CARDOZO LTDA.

Auto Elétrica Cardoso -
Av. JK, 2483 - fone 73-1292
Foz do Iguaçu - PR



Horácio Cardoso na XVI Prova Internacional de Pesca ao Dourado. Ele vem participando a mais de cinco anos e é ganhador de vários troféus na modalidade.

A QUANTIDADE DE PÚBLICO PRESENTE DEMONSTROU QUE A PESCA INTERNACIONAL AO DOURADO É UM GRANDE ACONTECIMENTO. NOSSOS CUMPRIMENTOS AOS PARTICIPANTES E ORGANIZADORES.



POSTO DE SERVIÇO



AZTECA

- * Av. Rep. Argentina, 1250
- * Av. Jorge Schimmelpfeng, 440
- * Av. J.K. Trevo da Ponte

FESTA DE BELEZA, GENTE E COMPETIÇÃO. A PROVA INTERNACIONAL DE PESCA AO DOURADO É UMA GRANDE ATRAÇÃO TURÍSTICA. PARABÉNS AOS PARTICIPANTES E ORGANIZADORES.

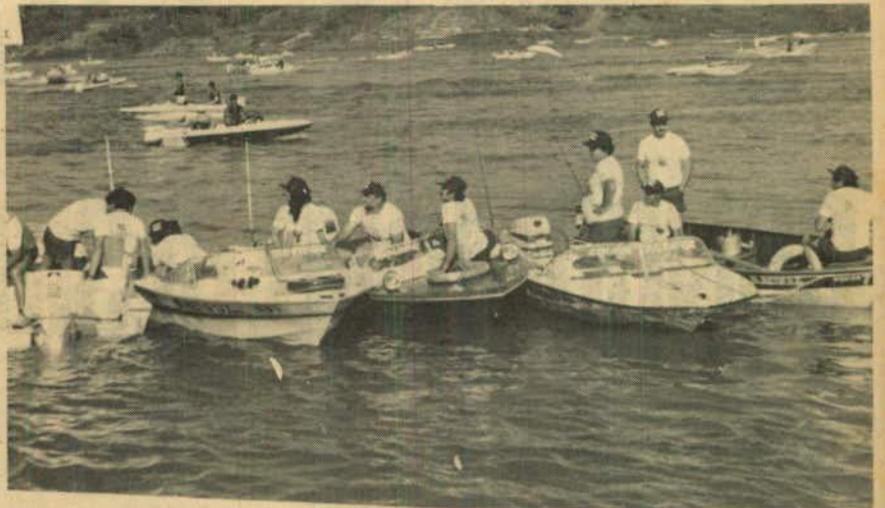

Rua Rio Branco, 577 - Fone 74-2727
Caixa Postal, 52 - Foz do Iguaçu - PR



FOI UMA GRANDE FESTA. PÚBLICO SUPERANDO OS ANOS ANTERIORES E MUITA COMPETIVIDADE. A SUBIDA DO NÍVEL DO RIO EXIGIU MAIOR PERÍCIA DOS PESCADORES. PARABÉNS AOS PARTICIPANTES E ORGANIZADORES.

ELETROLUZ

de Alfredo Keller e filhos

Ferragens - ferramentas - móveis -
pisos - Azulejos - Sanitários -
Conjuntos estofados - Armários para
cozinha e Dormitórios

Rua Almirante Barroso, 1260 -
Fones: 74-2104 e 74-2343
Foz do Iguaçu - PR

CRUCIOL
construtora e incorporadora

APRESENTA

CONDOMÍNIO RESIDENCIAL COSTA D'ORO

- 2 APTOS POR ANDAR
- 3 DORMITÓRIOS (1 SUITE)
- ÁREA TOTAL 135 M²
- 2 DUPLEX DE COBERTURA
- SALÃO DE FESTAS
- SALÃO DE JOGOS
- SAUNA / BAR
- PLAY-GROUND
- CENTRAL DE GAS
- CONDOMÍO A PREÇO DE CUSTO REAL
- ÓTIMA LOCALIZAÇÃO
(Rua Xavier da Silva entre
Marechal Floriano e Marechal Deodoro)
- RESERVAS CZS 25.000,00
- MENSAIS CZS 8.500,00



VENDAS:

A. R. CRUCIOL Creci 5565
Fone: 73-1118 - Foz do Iguaçu - Paraná

IMPACTO

ADMINISTRAÇÃO IMOBILIÁRIA
Rua José Bonifácio, 314 - Fone:(0455) 74-1129
Foz do Iguaçu - Paraná
Creci 4900 - Adão Maas

CRUCIOL
construtora e incorporadora

CRUCIOL - CONSTRUTORA E INCORPORADORA LTDA.
Rua Benjamin Constant, 666 - Fone:22-5075
LONDRINA - PARANÁ