

AGUARDEM CONDOMÍNIO RESIDENCIAL SERRA NEGRA
CRUCIOL - CONSTRUTORA E INCORPORADORA LTDA

VEJA ONDE VOTAR

Relação completa dos
locais de votação

Página 9

Nosso tempo

Cz \$ 4.00

24 de outubro de 1986

Nº 237 - Ano VI

SEM TERRA DE FOZ AVISAM QUE ESTÃO PERDENDO A PACIÊNCIA

Cobram posição de
Dobrandino e Spada
ameaçando acampar no
centro

Página 16

Em Matelândia os mil
sem terra que
ocupam a Fazenda
Trento estão dispostos
a resisitir ao despejo



ELEIÇÕES 86



DEPUTADO FEDERAL
Juvêncio Mazzarollo
1299 PDT



DEPUTADO FEDERAL
Juvêncio Mazzarollo
1299 PDT

Movimento nos comitês
promessas de emprego
até na prefeitura - cabos
eleitorais - favelados não
recusam doações -
o preço do voto

CABO ELEITORAL DE CANDIDATO "PARAQUEDISTA AMEAÇA BICHEIRO

STROESSNER
IMPEDE
CONSTRUÇÃO
DE
SHOPPING
CENTER



Página 3

ORAÇÃO À SANTA CLARA
 Oh! Santa Clara, que seguiste a Cristo com tua vida de pobreza e oração, fazer que entregando-nos confiantes à providência do Pai Celeste no inteiro abandono aceitemos serenamente sua divina vontade. Amém. Reze esta oração com nove Ave-Marias, durante nove dias com uma vela acesa. No último dia deixar a vela queimar até o fim. Fazer o pedido, um de negócio e dois impossíveis. Publicar no nono dia.
 I.M.G.A.L.



Nosso Tempo é uma publicação da Editora Liberação Ltda.
 CGC Nº 76.361.767/0001-36

Redação e administração: Rua Edmundo de Barros, 830 - Fone: 72-1738 - Foz do Iguaçu - PR

Diretores proprietários:
 Juvêncio Mazzarollo
 Aluizio Palmar

Editores:
 Elson Faxina
 Noemi Osna

Representante em Cascavel
 FENIX
 Av. Brasil, 2318
 Edifício Treviso
 salas 205/206
 Fone (0452) 24-3939

Medianeira:
 Rua Paraguai, 2029, próximo ao Fórum

Nossos representantes:
 SÃO PAULO
 Praça Osvaldo Cruz, 124 - 11º
 tel 288-9944

RIO DE JANEIRO
 Rua Senador Dantas, 117 - Cj
 606/607 - tel 240-5400

CURITIBA
 Praça Zacarias, 80 - 7º
 Cj, 708 tel 223-9524

PORTO ALEGRE
 Av. Borges de Medeiros, 340
 Cj, 95 - 25-4774

BRASILIA
 SBS - Edifício Venâncio IV - sala
 310 - 224-3183

Distribuição em Curitiba:
 J.P. Distribuidora, rua Lourenço, 174
 - Fone: 232-2035.

Operador de Computador:
 Ronildo Pimentel
 Diagramação e Arte:
 Reziel Rocha
 Técnico em Foto-Mecânica:
 Wanderley A. Pocahy

Impresso em Oficina própria na Av.
 Costa e Silva, Parque Presidente -
 Foz do Iguaçu - PR.

Livraria e papelaria
NACIONAL
 e novo papel da cidade

- Livros didáticos
- Científicos
- Livros de ficção
- Romances
- Livros políticos
- Livros técnicos
- Material escolar
- Materiais para escritório

CONSULTE
 NOSSOS PREÇOS

Rua Quintino
 Bocalava, 470
 Fone: 74-2485



DEPUTADO FEDERAL
**Juvêncio
 Mazzarollo**
 1299

Em 15 de novembro vamos mostrar aos **paraquedistas** que esta terra tem dono. Foz do Iguaçu, Santa Terezinha de Itaipu, São Miguel do Iguaçu, Matelândia, Medianeira, Céu Azul e Vera Cruz do Oeste darão o troco não votando em **paraquedistas**. Nossa micro-região precisa fortalecer sua representatividade.

IGREJA EVANGÉLICA DE CONFISSÃO LUTERANA BRASIL

Festa domingo 26 de outubro

Local: Bosque da Igreja

Estrada do Porto Meira, 275

Adquira seu churrasco com antecedência no local

Vamos à Luta!

15113

Paulino
 Dep. Estadual

MDB

Aumenta número de indecisos em Foz

VINTE E CINCO POR CENTO DOS
 ELEITORES DE FOZ DO IGUAÇU
 NÃO POSSUEM CANDIDATOS A
 DEPUTADOS FEDERAL E ESTADUAL

A revista Oeste, editada em Cascavel, publicou em sua edição de outubro, os resultados das pesquisas realizadas em Foz do Iguaçu. Segundo a revista, o candidato a deputado federal Sérgio Spada, baixou 2,40 pontos nas intenções de voto comparando com levantamento feito no mês de setembro. Por outro lado o número de indecisos aumentou em 8,11. Em setembro estava em 17,16 e na pesquisa realizada em outubro foi para 25,27.

Ainda segundo a revista Juvêncio Mazzarollo, também candidato a deputado federal constituinte obteve 6,59 pontos percentuais no universo de pessoas pesquisadas.

A mesma edição publica também os resultados da pesquisa realizada para deputado federal, que demonstra um crescimento de Arialba Freire em 0,62, estando hoje a candidata com 36,84 pontos percentuais nas intenções de votos dos iguaçuenses. Quanto ao

seu principal oponente, o médico Nelson Mendes este baixou seu índice em 1,74, fixando seu índice em 14,01. Já o veterano Tércio Albuquerque, teve uma baixa de 8,52, passando de segundo para terceiro, na preferência dos eleitores, com 12,22 pontos percentuais.

Também para deputado estadual o número de indecisos cresceu em 8,52. Em setembro o número de iguaçuenses que não sabiam em quem votar para deputado estadual era de 18,72, passando na pesquisa realizada em outubro para 24,58.

A revista Oeste começou a ser editada no ano passado, tendo acertado nas pesquisas realizadas para as eleições de prefeitos. Desde então ganhou credibilidade, apesar de que um assessor do candidato a deputado estadual Nelson Mendes, ter afirmado que basta ver os anúncios em polícrômia dos candidatos Spada e Arialba para se saber quem patrocinou a pesquisa realizada em Foz do Iguaçu.

DOBRANDINO ACREDITA NA
 ELEIÇÃO DE NELSON MENDES



Flashes dos comícios na avenida JK e no Jardim das Flores

O prefeito Dobrandino Gustavo da Silva disse estar otimista com relação à eleição do candidato à deputado estadual, Nelson Mendes, que tem todo seu apoio. Para tanto tem comparecido em todos os comícios pelos mais diferentes pontos do município e até mesmo de outras cidades.

"Nelson Mendes é o meu candidato, pois trata-se de uma pessoa que reúne todas as condições de representar Foz do Iguaçu e região na Assembleia Legislativa", enfatizou. "Chegou a hora de todos nós mostrarmos que somos unidos e no dia 15 de novembro votar

em Nelson Mendes para deputado estadual, Sérgio Spada, para deputado federal, José Rícha e Afonso Camargo para o senado e em Álvaro Dias para governador".

Nesta sexta-feira, Dobrandino participará do comício de Nelson Mendes no bairros Morumbi III, às vinte horas, no bar do sr. João. Sábado, dia 25, no Porto Meira, às vinte horas, no campo de futebol do Profílurb I e no domingo, na Vila C de Itaipu, às 18 horas, ao lado da Cobal.

Assessoria de Imprensa
 de Nelson Mendes

Mecânica 4 Rodas



Mossane e Mossane Ltda
 Oficina especializada em FIAT
 e Volkswagen c/ Borracharia,
 Chapeação e Pintura, Guincho
 à Disposição.

Rua Portinari c/ Fagundes Varela Nº 220, Vila Portes
 Fone (0455) 73-5419 - Cx. Postal 858
 85.890 - Foz do Iguaçu-PR.

DISSIDENTES DO PMDB EXPLICAM RAZÕES DO APOIO A ALENCAR

Está programada para o próximo dia 26, em Curitiba, uma grande concentração política de dissidentes do PMDB que apóiam a candidatura de Alencar Furtado ao governo do Estado. Terá lugar no Comitê da Frente Popular na Rua Cândido Hartmann, no bairro do Bigorriho. Nessa oportunidade, os dissidentes do PMDB divulgarão um manifesto ao povo do Paraná, explicando as suas razões para apoiar Alencar e lançarão o seu jornal de campanha.

Ao cumprir um 3º roteiro de diálogos com o povo na região sudoeste paranaense, o candidato da Frente Popular disse que "a menos de um mês do dia das eleições, além de avançar rapidamente junto ao eleitorado paranaense, a minha candidatura está recebendo crescente colaboração dentro do próprio PMDB, recebendo apoio maciço da base de meu ex-partido".

Alencar explicou que "o crescimento da dissidência do PMDB era esperado, a partir da utilização diária do horário do TRE, visto que agora falamos diariamente ao Paraná e os meus ex-correligionários de partido podem

acompanhar as nossas propostas e lembrar as lutas que travamos na vida pública. Com isso, o candidato oficial fica estabilizado dentro do próprio PMDB. Enquanto ele tenta subestimar esses companheiros que apóiam a nossa candidatura, a dissidência cresce em todos os municípios, organizada de forma silenciosa, e já se prepara para a grande concentração de Curitiba, quando será dada maior ênfase à sua participação na campanha majoritária".

Alencar palestrou com os jornalistas momentos antes de iniciar um comício em Boa Vista da Aparecida, onde foi intensamente aplaudido por mais de cinco mil pessoas. Os integrantes da caravana da Frente Popular mostravam-se entusiasmados com o grande apoio recebido, visto que, anteriormente, haviam realizado outro grande comício em Capitão Leônidas Marques, com a presença de sete mil pessoas. Tanto em Palotina - quando 10 mil pessoas ovacionaram o candidato das Oposições - como em Boa Vista da Aparecida e Capitão Leônidas Marques os comícios oposicionistas foram as maiores

concentrações populares já realizadas nessas cidades do sudoeste paranaense em toda a sua história. Esse fato despertou a atenção dos repórteres da região, que passaram a acompanhar diariamente a caravana da Frente Popular.

Declarando-se empolgado com "este sucesso junto ao povo", o deputado federal Amadeu Gears, candidato ao Senado pelas Oposições, disse que "a nossa campanha é pobre de recursos financeiros. É uma campanha difícil, exigindo muitos sacrifícios. Pelo que tenho ouvido em todas as regiões, a vitória de Alencar está assegurada. Não adianta essa campanha milionária do PMDB. O povo quer mudar. E vai fazer isso nas urnas de 15 de novembro", enfatizou Gears.

GARRA E CRÍTICA

PARTIDO DOS TRABALHADORES

Nesta campanha eleitoral marcada pelo abuso do poder econômico, que tenta desesperadamente eleger seus representantes para manter os privilégios das classes dominantes, o Partido dos Trabalhadores vai às ruas, às fábricas, ao campo, às obras fazer sua campanha. Faz agora a sua campanha da mesma forma que sempre fez - presente na luta dos trabalhadores. Os militantes presentes num corpo a corpo, sem gestos exagerados, sem compras de voto. Sua única e poderosa arma é a garra dos partidários, o uso da crítica e da análise da conjuntura. O PT durante a campanha não esquece as questões mais importantes como a reforma agrária, que pretende ampla e sob o controle dos trabalhadores; da segurança do trabalho (e aqui lembramos as centenas de mortos e mutilados de Itaipu), a justa remuneração pelo trabalho, a estabilidade no emprego, a aposentadoria mais cedo e com vencimentos integrais. Poderíamos continuar esse rol de reivindicações com a redução da jornada de 40 horas de trabalho, e tantas outras que compõem a bandeira petista e são motivo da nossa luta e do empenho que temos na conquista do poder e da constituinte para os trabalhadores!

Maria Lucia da Silveira
Médica sanitária e professora
da Universidade Federal do Paraná
Candidata a vice-governadora pelo PT

PROCON DENUNCIA IRREGULARIDADE EM EMPREENDIMENTOS IMOBILIÁRIOS

O Procon (grupo executivo de proteção ao consumidor), de São Paulo denunciou graves irregularidades no lançamento de empreendimentos imobiliários, tal como a falta de registro nos cartórios de imóveis. Um total de 164 incorporadoras foram denunciadas, estando sendo acusadas por lançamentos imobiliários sem registro nos cartórios de imóveis e por plantas em situação irregular.

Todas estas irregularidades constituem práticas lesivas ao bolso do consumidor. Constituem crime contra a economia popular, expor a venda ou construir edificações sem registro no Cartório de Imóveis. A falta de registro

Stroessner impede lançamento de Shopping Center

Ordens expressas do presidente Alfredo Stroessner, do Paraguai, foi o que determinou o cancelamento, na última sexta-feira à noite, de lançamento do maior Shopping Center do Paraguai, que deveria ser construído na rodovia Presidente Stroessner - Assunção, altura do trevo da rodovia que leva a Hernandárias, por azar dos construtores, defronte uma das residências do general Stroessner, sendo este um dos fatores que teria levado o presidente paraguaio a não permitir a construção deste empreendimento.

Este shopping center é de propriedade dos Irmãos Faisal e Xarife, também donos da loja Monalisa. Pelos projetos duplica em muito o maior shopping atualmente em funcionamento em Stroessner, que é o Hijazi, que nos anúncios afirma ser um dos maiores da América Latina. Somente em espaço para estacionamento são mais de um mil metros quadrados.

Para a noite de lançamento deste empreendimento estava previsto um show pirotécnico com fogos artificiais que foram adquiridos em Jacareí, SP e até nos Estados Unidos. O caminhão que transportava estes fogos foi apreendido pela polícia paraguaia da aduana na cabeceira da ponte da Amizade, por ordens expressas de Assunção e ainda está retida.

Segundo informantes paraguaios, o presidente Alfredo

Stroessner não quer nem ouvir falar na construção deste empreendimento. Os motivos reais ainda não estão claros e também não devem ser divulgados no Brasil e muito menos no Paraguai, por ordem presidencial.

Para que a notícia não fosse publicada nos grandes veículos de comunicação, assessores do presidente Stroessner teriam enviado telex, fazendo ofertas para que este assunto, menos que com declarações dos árabes Faisal e Xarife, não fosse divulgado. Os dois realmente se omitem a comentar detalhes, afirmando apenas que a data do lançamento foi adiada e que ainda não foi marcada quando será.

Ambos devem estar tentando "acertos" com o grupo que domina o Poder no Paraguai, os quais, segundo fontes, ainda não haviam sido "acertados", com limitações para algumas autoridades do Alto Paraná, cuja sede de governo esta em Ciudad Presidente Stroessner.

Outras informações dão conta de que a revolta contra os proprietários da Monalisa aconteceu em função destes estarem desviando os dólares ganho no Paraguai em construções no Brasil, como é o caso do recém lançado edifício "La Joconde", de 32 andares, sendo um apartamento por andar, de 872 metros quadrados cada, bem no centro de Foz do Iguaçu.

CASA DO ENCANADOR
ORGANIZAÇÃO TODO SERVIÇO

DESENTUPIMENTO
HIDRAULICO
SERVIÇOS ELÉTRICOS EM GERAL
CARPINTARIA PEDREIRO
SERRALHERIA

Serviço a Domicílio
Rua Almirante Barroso, 649
Foz do Iguaçu Fone 74-2269

VEDO A LITON
1035
A ÚNICA QUE
REDUZ E AMPLIA
EXCLUSIVIDADE
wadipal
O MAIOR CENTRO DE
CÓPIAS DA REGIÃO
AV. BRASIL, 805 74-2166



VAMOS VOTAR NA COMPETÊNCIA, TRABALHO E HONESTIDADE

TÉRCIO

PARA DEPUTADO ESTADUAL

PARA GOVERNADOR
ALENCAR FURTADO

Nº
25131
PFL

PARA SENADORES
FABIANO E GEARA

Os conciliadores do XV Concílio Geral da IECLB, reunidos no Rio de Janeiro/RJ, de 15 a 19 de outubro de 1986, sob o tema "Por Jesus Cristo - Paz com Justiça", saudam a todos os membros evangélicos de Confissão Luterana no Brasil com o lema deste ano: "Glória a Deus nas maiores alturas e paz na terra entre os homens a quem ele quer bem (Lc 2,14). Que esta palavra continue a ser para todos nós o conto de louvor a Deus, nosso Criador - e ao mesmo tempo a consciência que nos lembra o grande amor do Pai para com toda a sua criatura.

Essa verdade nos faz ser uma Igreja que procura redescobrir, sempre de novo, a sua missão e os rumos que ela deve tomar. E é com a finalidade de refletir sobre os desafios, diante dos quais nos coloca o tema "Por Jesus Cristo - Paz com Justiça", que se reuniu este XV Concílio Geral, bem como para empreender a busca de uma estrutura de Igreja mais adequada à nossa missão.

O estudo do nosso tema nos mostrou que, como a igreja em seu todo, precisamos confessar culpa, quando constatamos as injustiças presentes em nosso redor - uma realidade de morte, onde deveria haver, para todos, a promoção de vida digna de criaturas feitas à imagem de Deus. Conseguimos detectar motivos e causas que impedem, neste mundo, a presença da paz cantada pelo anjos de Belém. Constatamos que mecanismos diabólicos que impedem a promoção de vida para todos. No entanto, vimos também que, como igreja, ainda continuamos a "marcar passo" e a nos omitir, quando deveríamos dar nosso testemunho mais corajosa e decididamente.

Constatamos, a partir do estudo do nosso tema, que em nosso mundo "não há paz, porque há injustiça e que há injustiça por não haver aceitação do senhorio de Jesus Cristo e porque as pessoas não se entendem como mordomos de Deus no mundo, e sim como seus senhores. Por isso, o Evangelho nos chama a repensar a nossa prática de fé e nos coloca os seguintes desafios:

Como Igreja que aceita Jesus Cristo como seu Senhor temos o compromisso de assumir a responsabilidade

XV CONCILIO GERAL DA IEGLB

Mensagem às comunidade Luteranas



política e social como nossa resposta ao amor de Deus e parte imprescindível de nossa fé.

Sugerimos fazer isso das seguintes formas:

- Denúncia profética e ação solidária;
- Educação libertadora e maior amparo à infância;
- Formação de líderes para assumirem sempre melhor a tarefa de missão comprometida com o anúncio do Evangelho que quer a verdadeira paz com justiça para todos;
- Criação de material de fácil

acesso e compreensão que possa auxiliar nessa caminhada;

e) Destinação de recursos orçamentários a todos os níveis de Igreja para a execução dessa tarefa educacional;

f) Visitação e intercâmbio de experiências dentro da Igreja;

g) Participação política engajada de todos os membros inclusive da escola criteriosa de candidatos à Constituinte, cujos programas e metas incluam estas nossas preocupações e acompanhamento crítico e constante de todo o processo de elaboração de nova

Ensino de 2º grau e mercado de trabalho

O ensino de 2º Grau deve habilitar o estudante a se introduzir no mercado de trabalho, caso não queira prosseguir nos estudos. Esta posição é sustentada pelo candidato a deputado federal pelo PFL, professor Sydnei Lima Santos, que defende a inclusão de atividades profissionais no currículo do 2º grau.

Segundo o professor Sydnei, o ensino de 2º grau deve considerar a realidade brasileira, carente de mão de obra especializada, e a realidade do povo

brasileiro, impelido a ingressar no mercado de trabalho cada vez mais cedo. A escola deve atender não só aqueles que têm condições de permanecer nela por vários anos, mas também aqueles que precisam complementar a renda familiar.

Além disso, ainda segundo o professor Sydnei, o ensino de continuidade, que induz o aluno a cursar a universidade para se tornar profissional qualificado, provoca inúmeros desvios no

atendimento das necessidades das várias atividades profissionais. Isto é evidenciado no excesso de pessoas capacitadas em algumas profissões, enquanto há escassez em outras e, ainda no subemprego.

Para o candidato pefelista, a terminalidade do ensino de 2º grau viria solucionar este problema. No entanto, enfatiza, é necessária a ajuda de orientadores do meio em que vive o estudante.

Construção civil a pleno vapor

Foi entregue no dia vinte pelo próprio prefeito Dobrandino Gustavo da Silva, às dez horas, em seu gabinete o alvará de número 500 para construção, que em apenas dez meses superou em 60% o total de área construída em 77, ano de maior índice de construções em Foz. A área total, até agora, chegou a 243.223, 56m², enquanto em 77, chegou apenas à 151.994,92 m², com um total de 514 alvarás.

Tanto a Secretaria Municipal de Viação, Obras e Serviços Públicos, em conjunto com as Divisões de Urbanismo e Técnica assim como o Prefeito Dobrandino, atribuem esta evolução aos novos elementos jovens e capacitados colocados este ano pela nova administração. Apesar do número de integrantes da administração ter-se mantido o mesmo.

Para se ter um parâmetro em relação ao ano passado o crescimento da área construída chegou a 127%, e o número de expedições cresceu 17,5%. Em 85 foram expedidos 425 alvarás e construída uma área de 103.932,97 m². Outro dado importante fornecido pela Divisão Técnica da SMOS foi o número de Alinhamentos Prediais, que este ano ultrapassou os números de 85 pelo menos no dobro, chegando a 864.

Os entraves burocráticos foram suprimidos e assim a construção civil poderá alcançar níveis cada vez maiores de crescimento.

O responsável pela construção é a JR Andrade, do arquiteto José Roberto Andrade, filho de Foz, no terreno de Wilson Quadrado que terá em breve uma casa de 300 m², na Rua Antonio Raposo s/nº.



Prefeito Dobrandino entregou alvará de número 500 em seu gabinete

Eletrônica TV Som

Consertos de TV em cores e preto e branco - rádios e som em geral - Transcodificamos Vídeo Cassete Confira nossos serviços Atendemos também a domicílio.

Rua Rio Branco, 517 Fone: (0455) 72 2182 Foz do Iguaçu - Paraná

FILTROS

OZONIZADORES

Consertamos todas as marcas Vendas de filtros novos

Pronta-entrega Fone: 74-2269

Rua Almirante Barroso, 649 Foz do Iguaçu-Pr.

NOSSO TEMPO Fone 72-1738



BOLICHE-CHOPARIA-PIZZARIA

Traga sua família, venha passar horas agradáveis conosco, este é um lugar saudável para o seu lazer e de sua família.

Rua Espanha 54 esquina c/ Avenida J. K., (proximidades Center Móveis) FONE: (0455) 73-1881 - FOZ DO IGUAÇU - PARANÁ

AR CONDICIONADO PARA AUTOMOVEIS



Gelauto

A MARCA DA NOSSA TERRA

RESTAURANTE ANTONIO MARIA

Os melhores vinhos portugueses com o melhor bacalhau à portuguesa. Experimente o bacalhau ao "bafo" e ao forno. E aquela pizza da melhor massa com o chopp mais gelado da fronteira.



Av. Jorge Schimmelpfeng, 648 fone 74-3388 - Foz do Iguaçu



TODOS LUMINOSOS LTDA

IND. E COM. EXP. LTDA.

Placas - Luminosas - Fachadas em Geral

CGC 79.451.845/0001-53

Av. República Argentina, 3639 Fone: (0455) 73-3649

85.890 Foz do Iguaçu Paraná

BOWLING CENTER

UMA NOVA OPÇÃO DE LAZER

Desde o dia 10, os iguaçuenses ganharam mais um lugar para seu lazer. Trata-se do **BOWLING CENTER**, situado na rua Espanha, esquina com J.K.

Tendo seis pistas de boliche oficial, o **BOWLING CENTER** oferece todo conforto aos jogadores e no mesmo recinto choparia e pizzaria, com um amplo e aconchegante salão para os familiares e convidados passarem horas de lazer, saboreando os pratos mais deliciosos.

Os empresários Sérgio Vargas, Elaine Aires e Margarida Casato estão de parabéns. Sendo Filhos de Foz do Iguacu eles viram as necessidades de uma nova opção de lazer para os iguaçuenses e turistas de bom gosto instalando o **BOWLING CENTER**.

Em pouco menos de sete dias, o **BOWLING** passou a ser sinônimo de local de encontro para a juventude. Ali se reúnem para um bom papo, curtindo a descontração que o ambiente oferece. Se você ainda não conhece, vale a pena desfrutar de tudo que o **BOWLING** oferece de bom.



Feira do livro faz sucesso

Com o objetivo de divulgar o livro em Foz do Iguacu a Fundação Cultural e a Secretaria de Educação de Foz estão promovendo durante toda uma semana, até o dia 29 de outubro das 9 às 23:00 horas "A Feira do Livro". O evento será realizado na avenida Juscelino Kubistchek esquina com Avenida República Argentina, em frente ao hotel Mirante, na antiga Taberna.

Segundo Silvio Campana além dos debates a feira apresentará também lançamento de livros de autores locais e já tem a confirmação de dois iguaçuenses, Sérgio Paulo de Oliveira e Marcelo J.S. Dias e possivelmente mais dois poetas marcarão presença no evento faltando apenas confirmação.

DEBATES

Durante toda a semana, a partir das 20 horas, o público poderá assistir aos debates: hoje, o poeta do Rio Grande do Norte falará sobre "Literatura de Cordel"; no dia 26, Nilson Monteiro, de Londrina, vai falar sobre "Linguagem Poética e Criação Literária. Nilson já trabalhou no "Estadão", é membro de Conselho Estadual de Cultura e também autor de "Em família", "Aprendiz de Feiticeiro", "Veia Poética".

Dia 27 será a vez de Roberto Gomes, contista Curitiba, que falará sobre "Literatura Infantil". Roberto é proprietário da Editoria Curitiba "Criar Edições" e autor de vários livros, entre os quais "Críticos a Razão Tupiniquim", a aproveitar o evento e autografar alguns livros de contos; no dia 28 de outubro, a poetisa Curitiba, Alice Ruiz fala sobre "A Mulher e a Literatura"; Alice é autora de "Navalha na Liga", "Paixão Xama Paixão", "Rimagem". Dia 29, a poetisa paraibana, Raimunda Batista fala sobre "A Litera-

tura no processo de aprendizagem"; a poetisa paraibana é professora de cultura Brasileira e folclore na Universidade de Londrina além de já ter trabalhado muito tempo em alfabetização de adultos.

Para o dia de abertura oficial da feira, dia 24, Silvio disse que já esta confirmada a presença do músico de Foz, Mário do Trevor, Mario é violinista clássico e na feira vai tocar também de chorinho.

EVENTOS PARALELOS

Todos os dias haverá atividades para os participantes. Silvio disse que as escolas municipais e estaduais estão organizando a "hora do conto", quando as crianças ouvirão contos, histórias ou causos e depois farão trabalho de interpretação. Já está confirmada também apresentação de dois longa metragem, um filme sobre Agostinho Neto, poeta angolano e outro sobre a obra de Monteiro Lobato além de um áudio visual sobre "como fazer um livro" e um material sobre Cervantes.

Silvio fala também da novidade que é o lançamento da Gibiteca uma biblioteca de gibis, onde os interessados poderão fazer trocas de gibis, poderão se associar, e a outra novidade é a "varal de Poesia", que será no lado externo onde todas as pessoas poderão participar, amadores, profissionais e visitantes. Os organizadores vão fazer também um trabalho de orientação sobre a Biblioteca Pública, divulgação e conscientização da importância do uso dos livros e a necessidade de conservação.

A feira se ornamentada com painéis de poesia e ilustrada por artistas plásticos de Foz do Iguacu.

SOMENTE PARA EXECUTIVOS

SAUNA PRIVE CLASSIQUE

Piscina - Saunas - Lindas acompanhantes
Ambiente Seletto para Executivos

Rua Frederico Bernardo Zilio, 201 Foz do Iguacu - Paraná

RESERVAS PELO **FONE: 73-3803**

Índios Ava-Guarani entram na justiça contra Itaipu

Uma petição judicial feita pelo advogado gaúcho Julio Gaiger foi encaminhada no início de outubro ao diretor presidente Itaipu Binacional, Ney Braga, interpellando-o sobre a falta de definição quanto à desapropriação de 1.500 ha., de terra localizadas às margens do rio Ocof. Essa gleba pertencente à 40 famílias da etnia indígena ava-guarani foi inundada pelo lago de Itaipu o que forçou os índios a aceitarem uma outra área bem menor

que a anterior. Desta forma eles se viram totalmente prejudicados e muito embora tenham solicitado por duas ocasiões à empresa, que comparecesse ao local para as necessárias conversações, seu pedido foi ignorado forçando-os a entrarem com um processo judicial.

DIREITO

O advogado gaúcho reforça a sua interpelação lembrando que a lei prescreve que os "direitos dos índios sobre as

terras que ocupam independentem de sua demarcação, autorizando inclusive os demais poderes da república a agirem na hipótese de omissão de órgão de tutela. mesmo que o órgão executivo (Itaipu) não tenha feito esta demarcação a mesma não apaga o direito dos índios. A intervenção deu-se de forma ilegal se forem verificados três itens:

- 1) Não houve decreto presidencial autorizando a medida
- 2) Ausência de meios "suassó-

rio" (persuasivos)

3) Não compensação com a área equivalente.

Continua o advogado "O que a Itaipu e a Funai fizeram foi vergonhosa barganha de sobrevivência dos membros da requerente, com a mais cabal desfaçatez às exigências da lei. E que outra opção teriam os índios se não tivessem aceito os 231,88 ha. que lhes ofereceram como única alternativa?". Agora esta mesma gente pede que se faça justiça.

CARTA AO BANCO MUNDIAL

E quem pensa que os índios da antiga margem do Ocof estão acampados com a situação atual está completamente enganado. Também no início do mês eles resolveram tomar uma segunda providência: escreveram uma carta ao presidente do Banco Mundial Hon Barber Conable falando da miséria e do abandono a que ficaram reduzidos. Além de estarem numa área bem menor que a anterior, o terreno desbarrancou e diminuiu em diversos hectares. Outra coisa, "nós estávamos acostumados a tomar água do rio e quando passamos a viver na beira do lago, nossas crianças, e mesmo os adultos, pegaram malária. Tem mais: os colonos lavam tanques de inseticidas no mesmo lago envenenando nossa água".

Ô apelo mais contundente: "Nós tínhamos 1.500 hectares de terra com mato, peixe e caça. Não tínhamos 210 hectares com veneno e malária". Este pedido de socorro às autoridades do Banco Mundial se deve ao fato desta organização financeira ter sido a responsável por grande parte do dinheiro vindo para a construção de Itaipu.



"O amor e a mais bela vitbria que se conquista durante toda a vida"

CONVITE PARA A MISSA DE UM ANO DE FALECIMENTO DE

ELOY ADAIL BRANT

Nós que continuamos te amando, convidamos teus amigos para juntos orarmos no dia 31, às 19 horas, na Catedral São João Batista.

Arlete e filhos

ELEIÇÕES 86

O comitê deveria ser o local onde os candidatos e assessores traçam os rumos da campanha nas diversas áreas.

Mas se você quer falar com o candidato, o último lugar onde poderá encontrá-lo será no Comitê, pois são estes os lugares procurados por legiões de pessoas, que aproveitaram o período eleitoral para pedir desde uma simples certidão de nascimento até um "rancho" no mercado ou ligação de trompas.

Basta dar uma percorrida pelos diversos comitês para se saber como funcionam os esquemas eleitorais dos diversos candidatos. Durante todo o dia tem gente pedindo todo tipo de coisa. Alguns passam horas sentados, esperando o candidato, ou seus assessores e acabam não sendo atendidos. Outros chegam hipotecando todo apoio e se oferecem para trabalhar em determinadas áreas onde dizem ter muitos votos. Estes pegam um bom dinheiro e requisição para gasolina, e se mandam para qualquer outro lugar.

O comitê que apresenta maior quantidade de pedidos é o do candidato a deputado estadual Nelson Mendes e de Sérgio Spada. Talvez por serem estes candidatos apoiados pelo prefeito, são os mais procurados. Mas os outros candidatos, mesmo sendo em menor grau, também não escapam dos pedintes, que oferecem votos a troca de favores.

Andresa Flora da Silva, por exemplo, passou toda a manhã esperando que alguém no Comitê Spada/Nelson, providenciasse para ela tirar uma radiografia do pulmão. Na entrada da tarde ela continuava esperando no casarão da avenida Jorge Schimmelpfeng, sem ter comido nada. No mesmo dia, Maria Alves de Lima esperava ser atendida para



conseguir uma aposentadoria. Ela soube através de amigas que no comitê Nelson/Spada seria moleza, pois "os homens estão mandando no INPS". Terezinha dos Santos, acompanhada pelos dois filhos pedia uma carteira de identidade.

Estes mesmos pedidos se repetem nos Comitês de Arialba Freire, também na Jorge Schimmelpfeng, em frente ao Mitre e no de Juvêncio Mazza-

rolo, na Travessa Cristiano Weirich. Arialba, ainda consegue resolver alguns problemas, pois tem esquemas em algumas órgãos públicos, apesar do cerco que está sendo feito, pelo seu adversário Nelson Mendes e apoios. Quanto ao Juvêncio Mazzarollo, geralmente o pessoal que pinta no que ele chama de Comitê Político-Eleitoral pedindo alguma coisa, é atendido nos encaminhamentos e sempre saem carregando propaganda e com idéias na cabeça.

Assistencialismo, idéias ou promessas, cada candidato procura ganhar o eleitor com o que tem em mãos. Afinal todos buscam um só objetivo: se eleger. Na obscecada luta pelo voto tem candidato que não se importa com os meios - todos são válidos para chegar a vitória. Fazem "acertos" com Deus e o Diabo e no fim quem sai perdendo é sempre o povo. Este fica esperando uma próxima eleição para recomençar a ciranda dos pedidos. **Afinal sobre só tira a barriga da miséria em época de eleição.**



Favelado é carente demais para recusar doações dos candidatos

A conquista do voto dos quase três mil favelados de Foz do Iguaçu, já não passa pelos métodos tradicionais. Não basta a vaga promessa e doações às vésperas das eleições. Essas sempre foram armas preciosas para os políticos na busca do voto favelado. Hoje, segundo políticos e lideranças dessas comunidades, a disputa tornou-se mais difícil e entre as principais exigências para a conquista do voto, estão a presença constante nas favelas, a boa conversa, a honestidade e as realizações.

Apesar de já ir longe o tempo em que bica d'água dava voto, a tendência do voto favelado é para quem fez alguma coisa concreta pela comunidade.

De doações e promessas, parece que o favelado já está cheio. Mesmo assim a orientação das lideranças de favelas sobre os oferecimentos é sempre a de aceitar. O favelado é carente demais para se dar ao luxo de recusar, mas, na hora do voto, o que conta é o balan-



ço dos últimos anos. Se o candidato é habituê de favela e tem bagagem de obras no local, está com a bola branca. Mesmo não sendo habituê, mas se é apresentado por uma autoridades que prestou algum serviço ao favelado, os votos estão garantidos.

Nesse ponto quem está com a bola toda é o prefeito Dobrandio da Silva. Em algumas favelas ele entra bem com seus candidatos.

Candidato que não frequenta a favela e só aparece em época de eleição, dificilmente consegue esses votos. Todas as informações passam de boca-a-boca, e é preciso ser conhecido para conquistar a confiança do favelado.



Compensados Florença Ltda.

FÁBRICA DE COMPENSADOS PARA MÓVEIS, FORMAS E CONCRETO RESINADOS

R. Washington Luiz, s/n - Parque Presidente
Telex (0452) - Fones: 73-2671 e 73-2771

Foz do Iguaçu - PR



Av. José Maria de Brito, 420
Tel.: (0455) 73 3539
Foz do Iguaçu - Paraná

Sorgo Forageiro
R\$ 28,00 o kg.

SEMENTES PARA PASTAGENS

- Decumbens • Brizantha • Humidícola
- Ruziziensis • Colônião • Tobiata
- Andropogon • Jaraguá e outras



Lajes de bona

AGORA EM FOZ DO IGUAÇU.
Fabricação

própria de lajes para forro e piso.

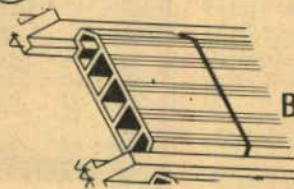

Bloquetes, muros pré-fabricados, artefatos de cimento em geral.

Avenida Juscelino Kubitschek, 600 (ao lado do Gresfi) Fone 73-4030.
Foz do Iguaçu.



LATINA GRÁFICA E EDITORA LTDA

Av. Costa e Silva, 3025
FONES: 74 1852 e 73-4770

PERFEIÇÃO GRÁFICA NO DETALHE

SUA EXCELÊNCIA O CABO ELEITORAL

Do prefeito ao profissional

Um personagem que não pode faltar em qualquer eleição é o cabo eleitoral. Ele está sempre presente e a imagem que tem-se em mente é a do indivíduo que, durante a campanha eleitoral, tenta convencer e eleitores a votar num determinado candidato, distribuindo "santinhos" com o nome e o número do candidato, canetas e modelos de cédulas eleitorais assinaladas. As frases são sempre artificiais, tais como: "Este é um candidato honesto", "Fulano vai acabar com a corrupção", "Este vai lutar por você" e outras frases do gênero. Outra imagem é a de uma pessoa que vai de porta em porta deixando folhetos, transportando eleitores, distribuindo volantes nos cruzamentos e nas calçadas mais movimentadas.

A maioria dos cabos eleitorais, trabalham por dinheiro. São profissionais do voto. Um bom cabo eleitoral, não quer ser confundido por panfleiteiro. Ele quer ser o elo de ligação entre o candidato e o público eleitor de determinado lugar ou segmento populacional. Um bom cabo eleitoral possibilita ao candidato abranger áreas e eleitores de maneira constante, tornando-se imprescindível a todo candidato, pois transfere e lhe angaria prestígio em regiões onde ele possui penetra-

ção.

Geralmente os cabos eleitorais estão divididos em três categorias: voluntários, profissionais e aliados. Entre os voluntários estão os amigos, familiares, colegas de trabalho, partidários e outros que tenham afinidades com o candidato. Os profissionais constituem a maioria. Em Foz do Iguaçu, até meados do ano passado havia um grupo querendo fundar uma associação dos cabos eleitorais profissionais, que funcionaria como empresa prestadora de serviços. Por último estão os aliados, que são aqueles candidatos da dobradinha. Estes somam estruturas e áreas de influência, transferindo votos entre si. Na atual eleição a candidata Arialba Freire, fez uma série de alianças com candidatos a deputado federal de outras regiões. Em troca esses candidatos colocaram a seu serviço carros de som, impressos, etc. No caso ela desempenha o papel de cabo eleitoral para os deputados federais. Nesta mesma categoria está o prefeito Dobrandino da Silva, que procura transferir seu prestígio para o médico Nelson Mendes, candidato a deputado estadual. Entretanto são tarefas difíceis. Arialba tem dificuldade para conseguir votos para os candidatos de fora e Dobrandino não consegue transferir seu

prestígio para Nelson Mendes.

Outros dois casos são o de Lucas Silveira e Dario de Oliveira. O primeiro foi preterido em sua postulação para deputado estadual. Perdeu numa convenção, rompeu com Spada e apóia um tal de Marcon, candidato de Cascavel. Aliás Lucas Silveira sempre trabalha para candidatos de fora. Ele afirma que tem os votos dos brasiguaios e está jogando forte para mostrar sua força nesta eleição. Já o Dario de Oliveira, é um funcionário da prefeitura, afastado de suas funções acusado de corrupção. Como foi indicado por Erasmo Garanhão para o Dobrandino, está retribuindo o favor, trabalhando para o ex-secretário de José Ri-

cha. Estes são cabos eleitorais de primeiro escalão. Mas logo a seguir estão os profissionais, que não tem preocupação em ter mandato e se julgam donos de boa parcela de votos. Trabalham por cifras elevadas e um bom cabo eleitoral, está sendo contratado até por 10 mil cruzados. O terceiro escalão são as lideranças de bairros e vilas. Estes trabalham por algum dinheiro - para a despesa logicamente, e pedem obras para sua comunidade ou um bom emprego. E promessa de emprego é que não falta numa eleição.

Cabo eleitoral de "paraquedista" ameaça banqueiro do jogo do bicho

O folclore político batizou de **paraquedista** os candidatos de fora que só aparecem no município em época de eleições. Foz do Iguaçu ficou conhecida como o paraíso dos paraquedistas, pois foi mediante os votos daqui que muitos políticos conseguiram se eleger. Estes depois de eleitos se lembravam de Foz, somente quando vinham por aqui visitar alguns amigos e comprar uísque no Paraguai. Está ainda viva na lembrança de muitos os casos de Paulo Marques, Sebastião Rodrigues, Antonio Mazurek e Nelton Friedrich. Os votos de Foz do Iguaçu ajudou a eleger estes cidadãos e nós ficamos todos estes anos a ver navios.

Nesta eleição surgiu um forte movimento contra os paraquedistas. Paralelamente foram lançados como candidatos da micro-região que engloba os municípios de Foz do Iguaçu, Santa Terezinha de Itaipu, São Miguel do Iguaçu, Matelândia, Medianeira, Céu Azul e Vera Cruz, dois candidatos a deputado federal e onze para deputado estadual. Terá portanto o eleitorado um vasto leque de candidatos da região para escolher Juvêncio Mazarollo e Sérgio Spada para deputado federal. Arialba, Arnaldo Freitas, Bissolotti, Castagnaro, Ciro Dias, Bianco, Crema, Fonseca, Geomar, Nelson Mendes e Tércio, para deputado estadual.

Mesmo assim alguns paraquedistas conseguiram "furar



o cerco" e ameaçam levar aos preciosos votos que darão representatividade e força política a região para fora. Somente em Foz do Iguaçu possuem implantações os candidatos a deputado federal, Erasmo Garanhão, Maurício Nasser, Basílio Vilani, Norton Macedo, Carlos Nasser e Marcom. Todos jogando muito dinheiro na praça e comprando apoios a peso de ouro. Erasmo Garanhão (aquele dos escândalos dos dólares), por exemplo, tem como seu coordenador em Foz do Iguaçu, o funcionário afastado da Prefeitura, João Dario de Oliveira, envolvido recente-

mente no desvio de mercadorias do PAP (Programa de Alimentação Popular). Segundo informações, o Dario, visitou no último sábado a feira de hortigrangeiros na terceira pista da JK, onde fez ameaças aos agricultores que ali trabalham, afirmando ter sido ele quem criou a feira livre e que iria acabar com a mesma caso os feirantes não votassem no Garanhão. Recentemente Dario chegou a fazer ameaças mais sérias a um banqueiro do jogo do bicho, que por sinal é justamente o que lhe cedeu a casa onde hoje mora na avenida Costa e Silva.



2
5
8
1

2
5
8
1

A pedido

DEPUTADO FEDERAL

PROFESSOR

SYDNEI PFL

DEMOCRACIA COM EDUCAÇÃO

ALENCAR E LERNER

SENADO: FABIANO E GEARA

CHURRASCARIA TUPÃ

O endereço certo para seu churrasco. Oferecendo o tradicional espeto



corrido. Variedades e qualidade, além de atenção direta dos proprietários.

Aos domingos oferecemos mais uma opção: escolha o espeto desejado e leve para saborear em casa



Reserva pelo Fone: 73-1881

ou à rua Santos Dumont, 144

A pedido



Votando em candidatos de fora, os benefícios e melhorias que poderiam ser destinados a nossa cidade, serão tirados de nós e assim não teremos progresso

Para Deputado Estadual

CASTAGNARO

PTB - Nº 14206



AGORA EM EM FOZ

ACADEMIA:

CHAN-TAO CHUAN

KUN-FU - (CHINÊS)

Defesa Pessoal
Armas chinesas

Matriculas abertas, ambos os sexos, a partir de 6 anos.

Prof. SI-FOU - JUAN KAR - Autorizado pelo Mestre Makao

Local: GRESFI CLUBE

Fone: 73-1535

Reg. Geral: 2012-177-12

Reg. Est. 1977-001-82

ELEIÇÕES 86



O GRANDE COMÍCIO

Dizem que em comício não pode faltar bêbado ou louco. E assim tem sido. É o grande momento para os candidatos exporem suas propostas ou criticar os adversários. No comício vale tudo, desde promessas extravagantes até xingar a mãe do candidato rival. Quanto mais inflamado for o orador, mais animado se torna o comício. Em nossa política tradicional e burguesa é o grande momento para o besteirol. A maioria dos presentes aplaudem, mas não se convencem. Pouco a pouco o povo vai se dando conta de que promessas de palanque pouco valor tem. Mas os candidatos vibram no palanque. Comportam-se como artistas no palco. Leite Chaves, ex-senador e agora desempenhando alto cargo na Nova República, passava horas ensaiando em frente ao espelho antes de subir ao palanque.

Nos bairros, geralmente são montados em frente a um bar ou boteco, o que proporciona muitas mordidas nos candidatos e seus cabos eleitorais. Como no velho oeste, a

despesa corre por conta do dono da festa, do grande herói - o candidato.

Atualmente, para atrair maior número de público os candidatos contratam artistas, realizando verdadeiros shows. Nos bairros duplas caipiras, no centro artistas populares - tal como Sidney Magal. O importante é que os artistas atendam os gostos do público.

No final a velha polêmica. Quantas pessoas?

No comício realizado pelo PMDB com presença de Álvaro Dias, realizado na JK, a assessoria de imprensa de Arialba Freire, afirmou que havia 10 mil pessoas. Entretanto, comentários dos próprios assessores do candidato a governador mostraram a frustração, pois segundo os mesmos não havia mais que cinco mil pessoas.

Mas comício é assim mesmo. Exageros no palanque e na avaliação de público. São ingredientes que não podem faltar, tal como o bêbado e o louco.

O preço do voto



Segundo levantamento feito por alguns "entendidos" aumentou nas últimas semanas a oferta de emprego em Foz do Iguaçu. Mas não é resultado do novo milagre brasileiro, que se chama Plano Cruzado. Ocorre que mais de mil pessoas estão hoje trabalhando para os diversos candidatos que buscam voto nesta Terra das Cataratas. Motoristas, pichadores, coladores e panfleteiros estão firmes no "trampo" eleitoral. Os rendimentos variam conforme a função ou o candidato.

Jacira Lima de Carvalho, por exemplo, trabalha para a dobradinha Nelson/Spada e recebe 1.000 cruzados por mês. Gislaine de Almeida está naquela da promessa garantida e emprego na prefeitura. Os rendimentos variam de 200 a 500 cruzados por semana e os candidatos até o final da eleição vão gastar mais de 300 mil cruzados somente em panfleteiros, coladores e motoristas. Se for computado o gasto com "cabos eleitorais", coordenadores e o pessoal que vai trabalhar no dia, serão alguns milhões de cruzados. Isso sem falar nos custos em impressos, placas, gasolina e manutenção dos veículos.

A legislação eleitoral limita os gastos em campanha, mas com exceção dos candidatos do PT e PDT, todos os demais irão facilmente ultrapassar os limites fixados por lei.

Essa tal de Constituinte

A Assembléia Nacional Constituinte que vai elaborar a nova Carta Magna será formada por 72 senadores, dos quais 49 serão eleitos dia 15 de novembro, e 484 deputados federais - um total de 556 parlamentares, representando os 23 Estados e o Distrito Federal, que elegerá pela primeira vez três senadores e oito deputados federais. Os vinte e três senadores, cujos mandatos só terminam dentro de quatro anos, também participarão da Constituinte, em igualdade de condições com os deputados federais e os 49 senadores que serão eleitos no próximo pleito.

Esta será a oitava Constituição, a quarta a ser livremente promulgada por um Congresso Constituinte. As três anteriores foram as de 1891, 1934 e 1946, há precisamente 40 anos. As outras quatro - 1824, 1937, 1967 e 1969, está em vigor até hoje - ou foram outorgadas ou impostas.

A coincidência da eleição de governador com as de deputados federais e estaduais regionalizou a disputa, colocando em segundo plano o pleito mais importante para os destinos do País, a dos parlamentares que vão discutir e aprovar a nova Constituição, cujo teor será o espelho das constituições que serão elaboradas em todos os Estados da Federação, através de suas respectivas Assembléias Legislativas, a serem eleitas a 15 de novembro próximo.

A Constituição - ou Carta Magna, como o nome expressa - é o mais valioso e poderoso bem de um povo, desde que consagra pela vontade, livre-

mente, através de seus legítimos representantes, eleitos para uma Assembléia Nacional Constituinte.

O texto constitucional abrange, entre outras, as questões da soberania nacional, da organização do Estado, da representação e dos poderes políticos, dos direitos e das garantias individuais, dos direitos dos trabalhadores, da educação, da questão agrária, meio ambiente, forças armadas, raças e religião.

O projeto constitucional é discutido, aprovado e promulgado exclusivamente pelos membros da Assembléia Nacional Constituinte, transformando-se em Constituição com data fixada para sua entrada em vigor, sem passar por qualquer outro Poder (Executivo ou Judiciário). A nova Carta Magna deverá estabelecer também de que maneira ela poderá ser alterada - atualmente uma emenda constitucional só é aprovada se contar com os votos de pelo menos dois terços dos membros do Congresso Nacional (Senado e Câmara Federal).

Os senadores e deputados federais eleitos no dia 15 de novembro terão mandatos de ampla função: a de constituintes, membros da Assembléia Nacional Constituinte e a de membros do Congresso Nacional, durante e após promulgação da nova Constituição, até o fim de seus mandatos. Os senadores terão mandato de oito anos (com exceção do menos votado dentre os três eleitos pelo Distrito Federal, que terá apenas quatro anos).

EM DEFESA DE FOZ DO IGUAÇU

REAFIRME A SUA FORÇA EM BRASÍLIA.

NORTON

2555 PFL



NORTON MACEDO DEP. FEDERAL

O Paraná na Constituinte.

DEPUTADO ESTADUAL

TÉRCIO

25131 PFL



A voz do Oeste na Assembléia.



PARA DEPUTADO ESTADUAL

Dr. **Nelson**

PMDB

15175



Nº 1533

DEPUTADO FEDERAL PMDB

SPADA

Nossa arma em Brasília.

Nossos garçons tudo farão para agradá-lo. Temos 10 tipos de carnes diferentes, por isso escolha o que mais gostar. Em nossa mesa de frios temos 22 tipos de deliciosas saladas à sua espera. Observe os nossos pratos quentes. Sempre temos algo muito especial preparado.

CHURRASCARIA NOVO MUNDO

Dispomos de um excelente serviço em bebidas que colocamos à sua disposição. Finalmente, escolha a sua sobremesa preferida e tome o nosso cafezinho.

Estamos preparados para atendê-lo muito bem!

Av. JK, 3.540
Fone 73-4796
Foz do Iguaçu
O MELHOR AMBIENTE DA
FRONTEIRA, COM AR
CONDICIONADO CENTRAL

Spada defende "royalties" de Itaipu para região

Denúncia

PARA:
Sr. Juiz Eleitoral da Comarca de Foz do Iguaçu
Sr. Prefeito Municipal
Sr. Secretário de Educação Municipal
Imprensa falada, televisada e escrita
Associação dos Professores Municipais de Foz
População em geral.

O PT Partido dos Trabalhadores, vem junto a todos os órgãos e autoridades do poder municipal, da imprensa e entidades acima mencionadas, bem como à população em geral, externar a nossa repulsa, o nosso veemente protesto, bem como exigir das autoridades e órgãos envolvidos as providências e esclarecimentos a população sobre a denúncia que chegou até nós e que expomos abaixo:

A Secretaria Municipal de Educação, está enviando a todos os diretores de escolas municipais, a título de se fazer uma pesquisa eleitoral o formulário, que anexamos uma cópia, cujo objetivo seria detectar a intenção de voto dos professores das escolas e dos pais ou responsáveis pelos alunos. Fato este inconcebível por si só, por se tratar de um órgão público e enquanto tal absolutamente apolítico, que porém fica claro a sua intenção, pois via de regra os Srs. Diretores ao entregar este formulário, fazem ameaças diretas ou veladas a quem se coloca contra o preenchimento de famílias ou a quem não indica os candidatos do partido ora no poder municipal e estadual, indicado pelo sr. Prefeito Municipal, chegando em certos casos a afirmar que com bases nessas pesquisas será elaborada uma lista de dispensa dos professores para o próximo ano, aos que não optarem pelos candidatos do partido ora no poder.

Lembramos aos senhores detentores de cargos públicos em qualquer escalão que os órgãos e entidades públicas pertencem ao conjunto da população e por esta é mantida para seguir a todos e não apenas aos apaniguados ou simpatizantes de um determinado partido político, e que denunciaremos e tomaremos todas as providências cabíveis todas as vezes que órgãos ou pessoas, extrapolando de suas finalidades ou função tentarem aparelhar órgãos públicos, no interesse de qualquer partido político.

Desde já nos colocamos à disposição da população, para que tragam as suas denúncias.

Foz do Iguaçu,
25 de outubro de 1986

**PARTIDO DOS TRABALHADORES
DIETÓRIO MUNICIPAL**

Na grande festa do Partido do Movimento Democrático Brasileiro, PMDB, na avenida JK, que reuniu mais de 10 mil pessoas, o deputado estadual Sérgio Spada, candidato a deputado federal e o senador Álvaro Dias, candidato ao governo do Paraná foram os grandes destaques da noite, fato este demonstrado claramente quando aparteados pelos aplausos da multidão que os ouvia atentamente, principalmente em função das plata-

formas de trabalho ali assumidas em público perante a comunidade, todas calcadas em solicitação popular pela maioria da população não só de Foz do Iguaçu, bem como de toda a região.

O candidato à Deputado Federal Sérgio Spada propõe-se a defender, na área política, a total revogação da Lei de Segurança Nacional e uma constituição que estabeleça o pleno estado de direito e de justiça para o povo brasileiro.

Na área econômica, Spada lutará como Constituinte por uma política agrícola que beneficie as classes produtoras, através de preços mínimos, compensadores, assistência técnica ao homem do campo,

garantia de transporte e armazenagem para as safras; manter seu apoio e a participação ativa na luta dos trabalhadores rurais pelo acesso à terra, ao crédito e à assistência técnica, assim como aos exportadores e Trabalhadores da Itaipu Bina-

cional.

Lutará ainda Spada pela realização de uma reforma agrária justa e de acordo com as características regionais do extremo-oeste. Defenderá a industrialização da região, visando a criação de empregos. Lutará para que todos os Municípios atingidos por obras da União recebam os "royalties" a que tem direito. Também pelo aperfeiçoamento geológico e ecológico do Lago de Itaipu e pela organização da indústria do pescado.

RELAÇÃO DOS LOCAIS E SEÇÕES DESIGNADAS PARA O DIA 15/NOV/1986 FOZ DO IGUAÇU-PR

46ª ZONA		147ª ZONA	
NÚMERO DAS SEÇÕES	LOCAIS DESIGNADOS	NÚMERO DAS SEÇÕES	LOCAIS DESIGNADOS
1, 2, 3, 4	ESCOLA MUNICIPAL ACACIO PEDROSO PARQUE ESTADUAL DE PORTO MEIA	1, 2, 3, 4, 5, 6, 7, 8, 9, 10, 11	GRUPO ESCOLAR COSTA E SILVA JARDIM AMÉRICA
5, 6, 7, 8, 9, 10, 11, 12, 13, 14, 15, 16	GRUPO ESCOLAR ALMIRANTE TAMANDARÉ VILA ISABEL	12	GRUPO ESCOLAR MARIA MONTESSOLI JARDIM AMÉRICA
17, 18	ESCOLA MUNICIPAL ANITA GARIBALDI BARRIO CASIMIR	13, 14, 15, 16	GRUPO ESC. SANTA RITA DE CÁSSIA VILA FÊNIX
19, 20, 21, 22, 23, 24, 25, 26, 27	ESCOLA MUNIC. ANTONIO GONÇALVES DIAS VILA MILITAR SERRA DO SERRÃO	17, 18, 19, 20	CLUBE GRESFI JARDIM AMÉRICA
28, 29	ESCOLA MUNICIPAL AUGUSTO WERNER BARRIO CASIMIR	21, 22, 23, 24	GRUPO ESCOLAR PONTE DA AMIZADE AV. TANCREDO NEVES (PROX. VILA '3')
30, 31, 32, 33, 34, 35, 36, 37, 38, 39, 40	GRUPO ESCOLAR BARTOLOMEU MITHRE CENTRO	25, 26, 27, 28	CLUBE TREVÃO R. DO AV. TANCREDO NEVES (PROX. VILA '3')
41, 42, 43, 44, 45, 46	ESCOLA MUNICIPAL BENEDITO CORDEIRO ESTADUAL	29, 30, 31, 32, 33, 34	GRUPO ESCOLAR CÂNDIDO PORTINARI JARDIM PETROPOLIS
47, 48, 49, 50, 51, 52, 53, 54, 55, 56, 57, 58	GRUPO ESCOLAR CASTELO BRANCO MANGUEIRA	35	I. N. P. S. AV. PARANÁ
59, 60, 61, 62, 63	ESCOLA CECILIA MEIRELES PARQUE RESIDENCIAL JARDIM	36, 37, 38, 39, 40, 41, 42, 43	GRUPO ESCOLAR BARÃO DO RIO BRANCO AV. PARANÁ
64, 65, 66, 67, 68, 69, 70, 71, 72, 73, 74, 75, 76	ESCOLA MUNICIPAL EMILIO DE MENEZES PARQUE RESIDENCIAL JARDIM	44, 45, 46, 47, 48, 49, 50, 51, 52, 53, 54, 55, 56, 57, 58, 59, 60, 61	COLEGIO ANGLLO-AMERICANO VILA 'A' DE ITAIPU
77, 78	ESCOLA MUNICIPAL FREDERICO ENGEL JARDIM COPIARAMA	62, 63, 64, 65, 66, 67	FLORESTA CLUBE VILA 'A' DE ITAIPU
79, 80, 81, 82, 83, 84, 85, 86, 87, 88, 89	ESCOLA MUNICIPAL GENERAL MEIRA PORTO MEIA	68, 69, 70, 71, 72, 73, 74, 75, 76, 77, 78, 79, 80	GRUPO ESC. JOÃO COSTA VIANA TRÊS LAGOAS
90	ESCOLA MUNIC. JOSÉ ACÉLYNO DE CASTRO PARQUE NACIONAL	81, 82, 83, 84	GRUPO ESCOLAR DIRCEU LOPES PORTAL DA FÓZ
91	ESCOLA MUNICIPAL JOSÉ DE ALENCAR BARRIO CASIMIR	85	GRUPO ESCOLAR ELEDORO ELBAHO PEREIRA
92, 93, 94	GRUPO ESCOLAR JULIO PISA VILA MATILDE	86	GRUPO ESC. CASSEMIRO DE ABREU VILA BRASILEIRA
95, 96	COLEGIO AGRICOLA MANOEL MOREIRA PENNA ESTADUAL DE PORTO MEIA	87, 88	GRUPO ESC. ADEMAR MARQUES CURVO VILA SÃO SEBASTIÃO DE ITAIPU
97, 98, 99, 100, 101	COLEGIO ESTADUAL MONSENHOR GUILHERME CENTRO	89, 90, 91, 92, 93, 94	GRUPO ESCOLAR MONTEIRO LOBATO PORTO BELLO
102, 103, 104, 105	ESCOLA MUNICIPAL FARGOY DE SOUZA CENTRO - JARDIM ESCALÃO	95, 96, 97, 98, 99, 100, 101, 102, 103, 104, 105, 106, 107, 108, 109, 110, 111, 112, 113, 114, 115, 116, 117, 118, 119, 120, 121, 122, 123, 124, 125, 126, 127, 128, 129, 130, 131	COLEGIO ANGLLO-AMERICANO VILA 'C' DE ITAIPU
106, 107, 108	ESCOLA PRESBITERIANA CENTRO		
109, 110	ESCOLA MUNICIPAL PRINCESA ISABEL TAMANDARÉ		
111, 112, 113, 114, 115	CENTRO DE ATIVIDADES ED. SACY PEREIRA CENTRO		
116, 117, 118, 119, 120, 121, 122, 123	COLÉGIO SÃO LUIZ CENTRO		
124, 125, 126, 127, 128, 129, 130, 131	ESCOLA MUNICIPAL SÃO MIGUEL VILA SÃO FRANCISCO		
132	CENTRO PASTORAL SHALON EST. DO PORTO MEIA (PROX. AO COLÉGIO AGRICOLA)		
133, 134, 135, 136	GRUPO ESC. TANGUINO JOSLIN SANTOS VILA ISABEL		
137	CLUBE TRÊS FRONTEIRAS SÃO JOÃO		
138, 139, 140	ESCOLA DR. JOSÉ JOAQUIM FERMINO TAMANDARÉ		

Obs: PROCURE ATENTAMENTE A ZONA ELEITORAL EM SEU TÍTULO (46ª ZONA OU 147ª ZONA) E A SEGUIR O NÚMERO DA SEÇÃO E LOCAL DE VOTAÇÃO.



**A GENTE SEMPRE PENSA
QUE INCÊNDIO SÓ ACONTECE
NA CASA DOS OUTROS.**

**SÓ QUE OS OUTROS
TAMBÉM PENSAM ASSIM.**

Você nunca acha que um incêndio vai acontecer justamente na sua casa. É sempre na casa dos outros.

Pensando assim, a grande maioria dos brasileiros não protege o patrimônio que levou a vida inteira para conquistar.

Está na hora de dar mais importância para este assunto e ver que um bom investimento é proteger o patrimônio que você já tem.

O Seguro de Incêndio Residencial do Meridional oferece cobertura total para a sua casa ou apartamento, e também para tudo o que você tem dentro. Não tem carência, não requer vistoria prévia e o custo é muito baixo em relação ao benefício.

Faça o Seguro de Incêndio Residencial do Meridional e fique tranqüilo.

MERIDIONAL
O SEGURO COM A FORÇA DA UNIÃO



Turissol

AGÊNCIA DE TURISMO
DOMARESKI LTDA.

sol
hotel

Translados Argentina, Paraguai,
Reservas Hotel, Excursões,
Passagens Aéreas, Marítimas e Terrestres

TV A CORES — CAT. 3 ESTRELAS
90 APARTAMENTOS DE LUXO

Av. Brasil, 74 - Fones (0455) 74-3232 e 72-2370 Telex: (0452) 482 Doma
Foz do Iguaçu - Paraná



Casa
das
Meias

Meias de todos os tipos para
crianças, senhoras e homens.

Malhas para Jazz e Ballet
Lingerie em geral — Anãguas e
Calcinhas — Cintas — Corpetes
— Cuecas e Soutiens
de todas as marcas
Preço de tabela

FONE 74-3021
Rua Almirante Barroso, 806
Foz do Iguaçu-Pr.

LOJA BILOCA

Linha masculina,
feminina e infantil

Av. Brasil, 736



**POSTO
DOMARESKI**

LAVAGEM - LUBRIFICAÇÃO -

TROCA DE ÓLEO

Av. J.K. Fones: 73-3714 e 73-1312

RESTAURANTE ABAETE

Paella valenciana
Frutos do Mar

Peixes
Vatapá
Camarões
Caldeirada
Bacalhau
Carnes
Aves
Massas

COZINHA INTERNACIONAL

FOI CRIADO COM O
OBJETIVO DE SATISFAZER
SEU APURADO PALADAR

Rua Almirante Barroso, 893 Galeria Viela

Fone: 74-3084 Foz do Iguaçu - Pr.



Centro comercial de
Embalagens Ltda

Av. Jorge Schimmelpfeng, 500
Fone (0455) 74-2967
Foz do Iguaçu — PR

TUDO PARA:

Hotéis
Restaurantes
Pizzarias
Lanchonetes
Supermercados
Padaria
Lojas e Magazines
Comércio em geral
Residências



Dois belezas diferentes brilham na coluna. Débora Dias, esposa do senador Álvaro Dias, com sua filha Carolina.

Para breve mais um concorrido lançamento imobiliário no centro da avenida Brasil: CENTRO COMERCIAL MERCHED DAMEN. Aguarde.

A médica Sandra Hajak, com seu moderno consultório, sito à Rua D. Pedro II, bem em frente a Rádio Cultura. A Dra. Sandra é endocrinologista e atende também pessoas com problemas diabéticos. Confira minha dica já.

Todas as noites na ÁGUA NA BOCA um espetáculo diferente para você e sua companhia: o casal Cláudia Celeste e Wagner Borges e ainda o mágico Mister Herman e sua partner Evelyn. Nesta sexta-feira a NOITE DA FANTASIA, na boate ÁGUA NA BOCA. Programe-se.

O secretário de Turismo de Foz do Iguaçu pretende organizar-se para 87 na Terra das Cataratas, um encontro diferente: todos os colonistas sociais do Brasil serão convidados para conhecer Foz do Iguaçu e aqui discutir e trocar experiências profissionais. Parabéns ao Sérgio Lobato.

Sob o comando do amigo "Paquito" - Chico Serrano, do Abaete, inaugura em breve mais um restaurante na rodovia de Itaipu: RESTAURANTE DA VINCI, no melhor estilo Sta. Felicidade, de Curitiba. Aguardem para novembro/86.

Quando você for ao Rio de Janeiro, guarde esta dica: CHURRASCARIA RODA VIVA, todas as segundas o samba desce o morro e instala-se na RODA. No dia 20 último estive lá, com muitos pagodeiros, Conjunto Samba Tropical, Grupo Mistura Fina e o amigo Ney Lopes. Confira na cidade maravilhosa.

Com cerca de 400 sócios o JOCKEY CLUB DE FOZ DO IGUAÇU vivendo momentos de grande impulso, com o apoio de muitos empresários, entre eles destaca: Roberto Daccache, Sergio Lobato Machado, Álvaro Albuquerque, Casemiro Domareski, Anibal Soley, Fernando Salinet, e o prefeito Dobrandino Gustavo da Silva. Informe-se sobre o Jockey de Foz.

De 21 à 30 de novembro, na terceira pista da JK, encontro de Arte, Folclore, Artesanato e Música. Promoção da SETUR, participação de artistas da tríplice fronteira.

Dia 11 de novembro, mais um jantar das autoridades, que a coluna organiza todos os anos em Foz do Iguaçu. Todos os poderes estarão reunidos e representados. Apoio: Discoteca Whiskadão e Boate Água na Boca, do grupo Ademir Pilla.



Araújo

...
Aliás, sobre a atuação da administração Dobrandino Gustavo da Silva, muitas críticas começam a surgir na cidade, especialmente sobre sua equipe. Para muitos ela é fraca e não decolou nas ações. Mudanças em vista...

...
E as últimas pesquisas eleitorais em Foz do Iguaçu apresentaram números novos: Arianba (PMDB) lidera para Deputado Estadual, seguida de Tércio Albuquerque (PFL) e Sergio Spada (PMDB) e Antonio Mazurek (PDS) para a Câmara Federal. Um nome que vem ganhando adeptos à cada dia é de Juvêncio Mazzarollo, (PDT) que deverá ter votos em todas as cidades do Paraná.

...
Na câmara de Vereadores, Emerson Wagner desceu a lenha nos políticos. Segundo ele todos são aproveitadores e suga, suga.



Enfeitando a coluna, a linda Sanny Lys, filha de nosso colega Herculano Oliveira. Com-

pletou nove anos nodia 21 e reside em Vitória (ES).

...
deste ano um belo prêmio já alocado pela promoção, uma Moto, para a vencedora do concurso de beleza, que a coluna organiza em Foz do Iguaçu.

...
As ruas de Foz do Iguaçu começam a enfrentar um problema sério, muitos buracos e a prefeitura não vem fazendo nada. Coitados dos motoristas e seus carros.

...
Para integrar a equipe de psicólogas do consultório de Marta Damen Buzanelo, chega à Foz do Iguaçu mais uma excelente profissional, Maria das Graças Conceição Ribeiro, que veio de Curitiba. O consultório localiza-se no edifício Metrópole sala 313.

...
Para o concurso Rainha das Piscinas



Gerson Aires dos Santos, gerente da Deltamar, fez entrega de uma doação de 15 mil cruzados, a coordenadora do ProvoPar em Foz do Iguaçu, Zenaide Soratto da Silva.



Três gerações diferentes. Lilina, dona Elisabeth e Beth. Beth comemorou mais um aniversário no último dia 20.

...
O Floresta Clube conta com uma excelente Academia de Música de Piano e a mesma participou nos dias 18 e 19 de outubro em Curitiba do 5º Concurso Rosa Mística de Piano com 8 participantes.

...
Os cumprimentos do dia 18 foram para o engenheiro Paulo MacDonald Ghisi que ficou um ano mais velho. Um abraço da coluna.

...
O escultor Haroldo Alvarenga fez uma exposição das obras que serão expostas na França do dia 03 ao dia 26 de novembro no Centro Cultural Francois Villon no último dia 22 no Hotel Carimã.

Essa é de matar. Elba Ramalho não esconde de mais ninguém que, além de planos pessoais, tem também planos profissionais para realizar com Maurício Mautar. O primeiro deles é a montagem de um show e o segundo a possível gravação de um disco, do qual Maurício Mautar participa apenas como cantor de duas ou três faixas. De qualquer maneira, vai ser um disco de doer.

...
Joãozinho Trinta e Guilherme Araújo já se conhecem de vários outros carnavais. Nada mais natural que um tenha resolvido homenagear o outro com festa carnavalesca, este sábado no Monte Líbano.

...
No próximo dia 30, às 20 horas, será eleita a diretoria da recém fundada Associação dos Fotógrafos Autônomos de Foz do Iguaçu. Será na sede da Asserpi e até o momento só está inscrita a Chapa Participação. Que está composta por José Derci R. dos Santos (presidente), Agenaro Lourenço dos Santos (vice-presidente), Jorge Evangelista da Silva (1º Secretário), Arcanjo Santos da Silva (2º secretário), Juvenal Moreira Espíndola (1º tesoureiro) e Reinaldo Boita (2º tesoureiro).

...
O candidato a Constituinte, Juvêncio Mazzarollo festejou a passagem dos seus 42 anos em Umuarama entre amigos e correligionários. Foi sábado passado e havia tanta gente que quase deu comício.

expõe desde 1973 e já recebeu vários prêmios, inclusive medalha de prata na Bienal Panamericana de Artes Plásticas.

...
Rosemary entra mesmo em cena na Lapa. No último dia 20, sua estréia no Asa Branca, com um show que promete ser o melhor de sua carreira. Rosemary pretende não só cantar mas também dançar e desfilir um bellissimo guarda roupa, que lhe permitirá mostrar que ainda está em plena forma física. Pelo visto foi os melhores momentos do

show.

...
ROBERTA SOFRE CALADA
Roberta Close está aproveitando sua permanência em São Paulo para manter o corpo em forma. Para isso tem dedicado pelo menos duas horas diárias a exercícios físicos numa academia de ginástica para não criar, nem ter maiores problemas. Roberta vai num horário especial, ou seja, não frequente nem horários dos homens nem o das mulheres. Nem poderia.



De moda ela entende, pois é proprietária da Espiadela Modas. Maria Lucia Mânaca participa sempre dos principais eventos da sociedade iguaçuense.



Bicicletaria Monark

Consertos e reformas - Pinturas
Peças e acessórios em geral

FONE: (0455) 72-1191

Rua 24 de Março, esq. c/ Belarmino Medonça - Bairro M'Boicy
FOZ DO IGUAÇU - PARANÁ



DETECTIVES

Fazemos investigações em todo o território nacional.
Seja qual for seu problema, resolvemos para você.

TRATAR PELO FONE 74-2171 ADJACI

O Melhor Afrodisíaco!

TERESINHA SODRÉ

NUA PELA PRIMEIRA VEZ

E MAIS:
A SÓSIA PERFEITA DE
FAFÁ DE BELÉM

PLAYBOY

CARUSO - DISTRIBUIDORA PARA FOZ
AV. J.K. 897 - Fone: 74-3831

CAROLINA

Panificadora e Confeitaria

Pães - Doces - Bolos e assados
Aceitamos encomendas - Atendemos aos domingos
e feriados até 21:00 horas

Rua 1º de Maio, 75 - Fone: 41-1441
Santa Terezinha de Itaipu - PR.



MOTEL PLAY TIME

GRUPO GALLI

- SUÍTES TRIPLES - 03 CAMAS
- TETO SOLAR C/ CONTROLE ELÉTRONICO
- CAMA GIRATÓRIA
- COLCHÃO D'ÁGUA TÉRMICO
- PISCINA C/ HIDROMASSAGEM
- SAUNA
- PISTA DE DANÇA
- LUZ RÍTMICA EM GÁS NEON
- 02 TV C/ CONTROLE REMOTO
- 01 CANAL DE VÍDEO CASSETE
- 06 CANAL DE SOM STEREO
- VÍDEO GAME
- PAINEL DE CONTROLE ELÉTRONICO
- 02 AR CONDICIONADO 21.000 BTU
- QUENTE/FRIO
- 02 GELADEIRAS
- ALMOÇO GRATIS
- RESTAURANTE 24 HORAS
- CHURRASQUEIRA
- DURANTE O DIA 50% DE DESCONTO

AVENIDA COSTA E SILVA, 3826
FONE: (0455) 73-5612 (PBX)
85.890 - FOZ DO IGUAÇU - PR.

Bazar Sol Nascente

Acaba de receber os mais novos lançamentos de primavera-verão. Enxovais para batizados, bolsas e cintos. Moda infantil além de artigos para presente.

AV. BRASIL, 920 - LOJA - B FOZ DO IGUAÇU



Fone: 74-3824



BRAGA

CONTABILIDADE S/C LTDA
Escritas Contábeis, Fiscais, Contratos
Organização de Empresas, Imposto
de Renda Pessoa Física e Jurídica.

Rua Rio Branco, 345 - Sala 3
Fone: (0455) 74 1818
Cx. Postal, 608
85 890 - Foz do Iguaçu - Paraná

Araújo



Um close da encantadora Anna Emilia Tosi que no último dia

3 completou mais um ano de vida.

...
A gente não quer chamar Roberto Carlos de sambeiro. Mas ele nunca pisou numa quadra de escola de samba, nunca viu um ensaio, nunca paquerou uma cabrocha rebolando, nem jamais comeu cachorro quente na salda de uma disputa de samba enredo. Claro isso não chega a ser defeito, não depõe contra. Mas fica estranho, lá isso fica. Pra pagar esse pecado, Roberto Carlos vai pintar na quadra de sua escola de samba, a mais nova em seu coração - a que lhe deu enredo para 1987. Roberto vai pintar para gravar cenas para seu especial. Nessa noite Terezinha Montes e a escola Unidos do Caboçu vão arrebanhar a boca do balão. Depois a gente vê tudo no especial do RC.



Posando para a coluna, a sempre sorridente Kelly Aline Pyperno no dia em que comemorava o seu primeiro aninho que foi no último dia 04.

...
Juvêncio Mazzarollo me surpreendeu com boa votação em Foz do Iguaçu e região. Com o trabalho que está desenvolvendo em outros municípios, vai surpreender rebentando a boca do balão. Anotem.

...
Dia 12 último, foi eleita a nova diretoria do Clube União Árabe e da Colônia Árabe de Foz do Iguaçu. A chapa "Palestina", encabeçada pelo senhor Mohamed Ibrahim Barakat, recebeu aprovação unânime e está assim constituída: Mohamed Ibrahim Barakat, presidente; Mohamed Said Manah, primeiro vice-presidente; Mustafa Ali Osman, segundo vice-presidente; Said Baha Rahal, primeiro secretário; Mohamad Mahmud Hassa, segundo secretário; Joussef Mohama Rahal, primeiro tesoureiro; Nazim Nasser, segundo tesoureiro; Kamal Ali Issa, diretor social e cultural; Ali Mohamad Osman, diretor esportivo; Fohad M. Fakh, Kalid Omairi, Arafat Jomar e Tarig Joma, diretores adjuntos.

...
O Ipê Clube da Vila B realizou com sucesso absoluto no último final de semana a Bier Fest, que além do tradicional chopp foi servida uma deliciosa comida típica alemã.

...
Sandra Formighieri trocou idade na última terça-feira e recebeu cumprimentos de todos seus amigos e familiares.

...
O Floresta Clube está com uma intensa programação para o resto do ano. No último sábado foi apresentado um desfile de modas numa promoção dos formandos do Colégio Anglo Americano. No dia 25 o clube abre suas portas para a Festa do Chopp com o Grupo Musical Babilônia de Blumenau com o caneco num preço elogiável: Cz\$ 60,00 para sócios e Cz\$ 120,00 para não sócios.

...
O Grupo Dominó também se apresentará no Floresta Clube, no próximo dia 09. Para o dia 22 o Baile do Hawai com a Orquestra Tabajara e show com os Originais do Samba.

...
Uma campanha nacional de divulgação turística da Terra das Cataratas foi apresentada no último dia 21 na Sala das Nações do Hotel Internacional. A promoção foi da Setur, Paranatur, Embratur, SHRBFI e A&B Propaganda. Depois da apresentação dos VTs foi servido um coquetel aos presentes.

...
Viajou ontem para Santa Catarina, onde foi rever seus familiares, a minha colaboradora de sempre Rosângela Teixeira. Já estamos sentindo saudades.

...
Neste domingo o Clube Amambay muda um pouco o tradicional peixe para uma churrascada numa promoção das pintoras de porcelana de Foz do Iguaçu.

...
O Rafahin Palace Hotel, na pessoa de Nancy Rafahin Andreola oferecerá um chá em homenagem a Débora Dias, esposa do senador e candidato a governador Álvaro Dias no próximo dia 31.

...
Já no dia 25 o Hotel Rafahin fará uma confraternização do Rotary Clube de

São Paulo com 65 casais.

...
Na 1ª Feira do Livro de Foz do Iguaçu que acontece de 24 à 29 de outubro você terá 10% de desconto em todos os livros. Debates, música, lançamentos, autógrafos, atividades infantis e filmes. A Feira do Livro acontece na av. JK em frente ao hotel Mirante (antiga Taberna).

...
A partir de amanhã (sábado), Foz do Iguaçu estará contando com a mais requintada sauna privê para executivos. Está localizada na rua Frederico Bernardino Zillo, 201 e a inauguração será às 15 horas com o oferecimento de um coquetel.

...
Rita Maria Lopes recebeu amigos no Centro Cultural Paraguai para comemorar seu aniversário. A ela nossos parabéns e muitas felicidades.

...
Nelly Vinader Abadie e Celeste Azambuja Sottomaior, presidente e 1ª Secretária respectivamente, da Associação de Proteção à Maternidade e à infância, agradecem à loja Maçônica União das Três Fronteiras nº 46, por ter incluído a APMI entre as entidades beneficiadas pela divisão da importância conseguida na rifa realizada no dia seis de setembro.

AGUA NA BOCA DRINK'S



A melhor casa noturna da região

- * SHOWS DE SEGUNDA A SÁBADO
- * ARTISTAS DE RENOME INTERNACIONAL
- * A PARTIR DA 01:00 HORAS, STRIP-TEASE

Av. Brasil — em frente às Casas Pernambucanas

CHAMALOTI
MAGAZINE

CHAMALOTI
MAGAZINE

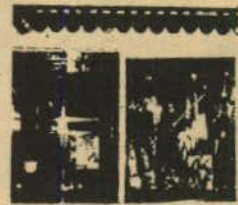

Um jeito novo
de vestir

Linha masculina
feminina e acessórios

Rua Almirante Barroso, 806-A-Fone: 74-3876 — Foz do Iguaçu-Pr.

Moda Masculina
e feminina

Estilo social e
esportivo

Detalhe Modas

Sempre com os

Alta Classe para
seu bom gosto

últimos
lançamentos

Rua Almirante Barroso, 806, B, Fone: 74-1449



FLORESTA CLUBE

PROGRAMAÇÃO SOCIAL DO FLORESTA
O FLORESTA APRESENTA P/E NÃO SÓCIOS
SEXTA-FEIRA

- Rodízio de Pizza a partir das 20:00h (som ao vivo)
 - Samba a partir das 22:00h. Animação Paco Shows
- SÁBADO
- Forró a partir das 22:00h. Venha dançar ao som das músicas regionais brasileiras

DOMINGO

- Feijoadinha a partir das 12:00h
- Discoteca a partir das 19:00h. Venha curtir o som do momento

**CONSTRUTORA
BRASÍLIA**

CONSTRUÇÃO
INTELIGENTE

Rua Jorge Sanways, 469 2º andar - Conj. 203
Fone: 72.1151 Foz do Iguaçu-PR

FENIX REPRESENTAÇÕES LTDA. Fones: 24-3939
24-3999 - Edifício Treviso - 2º - Conjs. 205/206 -
Cx. Postal 1104 - Cascavel - PR

CIDADES ABRANGIDAS: Cascavel, Toledo, Palotina, Marechal Cândido Rondon, Assis Chateaubriand, Corbélia, Guaíra, Terra Roxa, Cafelândia, Nova Aurora, Cêu Azul, Tupãssi, Vera Cruz do Oeste, Jesuítas, Santa Helena, Guaraniçu, Formosa do Oeste, Nova Santa Rosa, Catanduvas, Capitão Leônidas Marques, Três Barras, Braganey, São José das Palmeiras e Boa Vista da Aparecida.

CONFERÊNCIA DO TRABALHADOR SERÁ DIA 26, NA FECIVEL

A Secretaria Municipal de Saúde e Assistência Social, através de comissão especialmente designada para o evento, está intensificando preparativos à Pré Conferência de Saúde de Cascavel, à ser realizada no dia 26, Domingo próximo, tendo como local a Faculdade Ciências e Letras de Cascavel Fecivel. O encontro deve congrega cerca de quinhentos trabalhadores das mais diversas áreas que participarão de debates envolvendo três temas: "A Constituinte e o Trabalhador", com palestra do advogado Antoni Carlos Barater, "A Saúde do Trabalhador", com o médico Sérgio Nascimento Pereira; e sobre o tema "Sindicalismo", com o presidente do Sindicato dos Bancários, Gladir Antônio Basso.

Segundo o médico Sérgio Nascimento Pereira, o encontro visa um "diagnóstico" da situação da saúde e segurança dos trabalhadores, enfocando aspectos legais e institucionais dentro do quadro atual. "Também queremos propor novas alternativas de atenção à saúde do trabalhador, visando uma política nacional de saúde e segurança". Nessa fase de organização, destaca o médico, estamos reiterando convite às entidades representantes de

classe e a população em geral para que participem do encontro na Fecivel, pois será aberto espaço para que todos participem e sejam ouvidos".

A Pré Conferência de Saúde de Cascavel, se trata de um preparativo à Pré Conferência Estadual de Saúde, que acontecerá em Curitiba, no início de novembro, sendo que desse encontro, além de serem tiradas propostas para o encontro maior, ainda haverá escolha dos elementos mais expressivos entre os participantes que irão representar as idéias, anseios e necessidades do município no simpósio, na capital do Estado.

Na Fecivel, o início dos trabalhos acontecerá às 8 horas com a inscrição de todos os presentes. À seguir, será dada abertura à Conferência com o médico sanitário da Secretaria do Trabalho e Assuntos Comunitários da Prefeitura Municipal de Curitiba, Fabio Quirillo Melleo, seguido dos debates e depoimento dos trabalhadores representantes da comunidade urbana e rural. Logo após, debate, almoço às 11 horas e prosseguimento dos trabalhos na parte da tarde. Às 17 horas serão eleitos representantes, do município na Pré Conferência em Curitiba e encerramento, às 18 horas.

AMOP ENTREGA PROPOSTAS DO OESTE AO CANDIDATO ÁLVARO DIAS

A Associação dos Municípios do Oeste do Paraná (AMOP) aproveitou a presença do senador Álvaro Dias domingo último em Corbélia, para lhe repassar oficialmente o "Projeto Oeste", um amplo estudo sobre as necessidades e potencialidades da região e que, segundo o prefeito Delso Trentin, presidente da entidade municipalista, "constitui o mais abrangente quadro referencial sobre as prioridades oestinas a curto, médio e longo prazos".

"Neste estudo, que encomendamos a uma equipe técnica coordenada pelos professores Zeferino Perin e Lucas Pereira, procuramos identificar a realidade econômica e social da região, sua evolução e tendência, levantando as necessidades básicas da área mediante a análise de variáveis essenciais como o povoamento e ocupação do solo, demografia, educação, estrutura ocupacional e de empregos, cooperativismo, etc.", explica Trentin.

Em sua segunda parte o estudo da AMOP enfoca algumas potencialidades da região, principalmente em termos de recursos humanos e solo, des-

taçando-se a relativa juventude da população, o nível de escolaridade e certas características econômicas muito peculiares.

"Na terceira parte do documento indicamos finalmente as grandes prioridades de desenvolvimento econômico e social para o Oeste, com base no quadro analítico, na identificação das necessidades regionais, nas características populacionais, bem como nas intenções e perspectivas de cada um dos 30 municípios da região da AMOP", salienta o presidente da entidade.

A análise dos dados levantados pelo amplo estudo mostra, por exemplo, a necessidade e importância de uma ação intersetorial planejada para fazer frente a problemas como urbanização acelerada e êxodo rural, baixo índice de escolarização da população, mão-de-obra excedente, etc. Até 1990 - destaca o documento - cerca de 70 por cento dos oestinos estarão concentrados nas cidades; se a relativa juventude da população (média de 17,7 anos) constitui um fator positivo, por outro lado é preocupante constatar que mais de 53 por cento dos oestinos, com

idade superior a cinco anos, possuem menos de quatro anos de escolaridade; não bastasse isso, há a questão dos milhares de jovens que anualmente batem às portas do mercado em busca de ocupação: já no próximo ano - revela o estudo - a região disorá de um contingente de 646,7 mil pessoas disponíveis no mercado de trabalho (faixa etária dos 14 anos 54 anos).

As propostas da AMOP para o desenvolvimento harmônico do Oeste englobam a formulação de uma política populacional lastreada em programas que vão do planejamento familiar a reforma agrária; política social que contemple sobretudo as crianças e os jovens; política de urbanização; políticas educacionais voltadas prioritariamente para tornar mais sólido e estável o ensino de 1º e 2º graus e conter a evasão escolar.

A lista de prioridades contempla ainda questões como habitação popular e saneamento, transportes, política de emprego e ocupação, agroindustrialização, cooperativismo, meio ambiente, e cultura e turismo.

EXPO-TOLEDO 86 SETE ENTIDADES RECEBERAM DOAÇÃO

O prefeito da Associação Centro de Desenvolvimento Agroindustrial de Toledo, Leocildes Bisognin, repassou ao Banco de Promoção Humana, em solenidade realizada no auditório da Prefeitura Municipal, um cheque no valor de Cz\$ 170.000,00 referente à 50% dos valores arrecadados nas bilheterias do Parque de Exposições, durante a EXPO TOLEDO 86.

Bisognin declarou na ocasião, que "a II Expo Toledo não mostrou apenas a força de Toledo e da região Oeste mas também permitiu que a Asso-

ciação Centro de Desenvolvimento Agroindustrial, integrada por representantes de diversos setores e empresas, cumprisse uma finalidade social doando recursos às entidades assistenciais que compõem o Banco de Promoção Humana". Seguindo essa mesma linha de raciocínio, o vice-presidente da Associação, Adolfo Gatto, parabenizou os representantes das entidades ali presentes "pelo trabalho realizado e pelo exemplo de união dado à comunidade e a todos os que visitaram a Exposição".

BPH um total de Cz\$ 31.877,85 (trinta e um mil e oitocentos e setenta e sete cruzados e oitenta e cinco centavos).

As entidades assistenciais foram representadas por: Lucimar Vieira (Associação de Pais e Amigos dos Excepcionais - APAE); Dilma Mascarello (Centro Social Urbano); Erica Pagliosa (Ação Social São Vicente de Paulo); Luiz Eckstein (Associação de Recuperação dos Alcoólatras -ARA); Maria Teresia Ragasson (Creche Ledi Maas); Valdir Fabrício dos Santos (Aldeia Infantil Betesta), e Adolfo Gatto (Associação Promocional e Assistencial de Toledo - APA).

ENTIDADES ASSISTENCIAIS

Logo a seguir, a presidente do Banco de Promoção Humana - PROVOPAR, Cerenita Corazza, agradeceu à Associação Centro de Desenvolvimento Agroindustrial por ter permitido a participação das entidades assistenciais na II Exposição Feira Agropecuária e Industrial de Toledo e fez um relato das despesas e receitas relativas ao estacionamento, bilheterias e refeições servidas no Parque, além do que foi recolhido ao ECAD.

Segundo Cerenita Corazza, coube - no resultado final - a cada uma das sete entidades assistenciais que integram o

VENCEDORES DO SOERTEIO DE PRÊMIO EXPO-TOLEDO 86

1º Prêmio - José Carlos Schmitz - Bilhete 75840 - D-20 (Foz do Iguaçu)

2º Prêmio - Heitor Seidel - Bilhete 80319 - D-20 (Quatro Pontes)

3º Prêmio - David Benvenutti - Bilhete 65016 - Del Rey (Toledo)

4º Prêmio - Wilson Steffen - Bilhete 52853 - Santana (Toledo)

5º Prêmio - Amândio Pereira - Bilhete 29046 - Monza (Toledo)

VOTE

Uma vida melhor significa estabilidade no emprego, para que toda família tenha tranquilidade, e redução da jornada de trabalho para 40 horas semanais, para que possamos estar ao lado de nossas famílias por mais tempo.



PCRA 86

DEPUTADO ESTADUAL

LUIZ CARLOS

SCHROEDER

23120

DEPUTADO FEDERAL

EDÍLIO FERREIRA

2313

CASCAVEL EXPANDE REDE DA ÁGUA

Aproximadamente 9 mil pessoas residentes em 17 bairros da cidade de Cascavel passarão a integrar o contingente de consumidores da água distribuída pela Sanepar. Convêni neste sentido já foi firmado entre a empresa estatal que detem a exploração do sistema e a Prefeitura Municipal. As obras se iniciam até o final do mês de novembro, com prazo de um ano para conclusão, representando cerca de 60 quilômetros de rede distribuidora.

Os bairros a serem beneficiados são os seguintes: Jardim Novo Mundo, Jardim Santos Dumont, Jardim Nova Iorque, São Cristóvão, Jardim Tarumã, Jardins Ana Paula e Piatti, Jardim Metropolitano, Jardim São Luiz, Parque Residencial Santa Cruz, Jardim Nova Itália, Jardim Europa, Jardim Roberta, Jardim Jaraguá, Jardim Petrópolis, Santa Felicidade e

Jardim Horizonte. Ao todo serão efetivadas 1.750 ligações domiciliares, esclarecendo-se que esta expansão da rede ainda não atende toda a população destas localidades, mas sim uma parcela significativa e de acordo com o convêni firmado com a Sanepar.

"Investindo em ampliação do sistema de água tratada - diz Tolentino - estamos investindo na qualidade de vida da população, o que vale dizer que estamos também investindo no futuro". Dentro de sua proposta administrativa, o Prefeito cascavelense tem buscado priorizar as áreas que considera vitais para preparar o Município para o futuro, "e a água - completa ele - significa saúde, significa um melhoramento básico e por isso temos nos empenhado em levar este benefício a todas as regiões do Município, de acordo com nossas possibilidades".

CORBÉLIA NOS JOGOS ESCOLARES

Sob a coordenação do Diretor de Esportes do Município e também chefe da delegação corbeliense, Adão Paz, Corbélia participou com 160 atletas, das escolas Duque de Caxias, Amâncio Moro e Carlos Gomes, na fase regional dos Jogos Escolares do Paraná, realizada na cidade de Marechal Cândido Rondon, no período de 26 de setembro a 5 de outubro.

CAMPANHA DA TROCA DE NOTA FISCAL

Corbélia está desenvolvendo, junto com a Secretaria de Estado das Finanças, e a exemplo do que está sendo realizado nos demais municí-

pios do Estado, a Campanha ICM/O Beneficus dá Sorte, através da troca de notas fiscais por cupons que dão direito a concorrer a inúmeros prêmios dentre os quais tres automóveis Monza, tres motocicletas, tres karts, e outros. A Prefeitura Municipal espera obter uma arrecadação de ICM acima do esperado, em virtude de que "a população passará a exigir a nota fiscal nas compras que efetuar, contribuindo desta maneira para maiores recursos para o município e também para a concretização do Plano Cruzado, além de concorrer aos prêmios oferecidos por esta campanha", assinou o prefeito Trentin.

FLUORETAÇÃO DE ÁGUA

O prefeito Delso Trentin recebeu correspondência emitida pela Sanepar, comunicando-lhe da agilização, pela companhia, na compra do equipamento que será utilizado na fluoretação da água distribuída à população corbeliense. Segundo Trentin, "os trabalhos, que fazem parte do Programa Estadual de Fluoretação, serão iniciados no município dentro de 120 dias, possibilitando uma melhoria sensível na qualidade da água que é servida à população".

INAUGURAÇÃO NO INTERIOR

Atendendo a reivindicações anteriormente formuladas pela população, a administração municipal irá inaugurar, no decorrer deste mês, duas quadras de esportes, sendo uma em São Pedro e outra na localidade de Boa Vista. Cada uni-

dade terá 600 metros quadrados de área e contará com iluminação completa, para a realização de eventos esportivos no período noturno. Segundo o prefeito "procuramos atender as reivindicações na medida do possível. E estas duas obras vão de encontro a pedidos formulados pela juventude do interior, que merece todo nosso apoio, principalmente no campo esportivo no qual muito tem se destacado em campeonatos realizados em outros municípios". A construção das quadras esportivas englobou um custo total de Cz\$ 600 mil, com recursos oriundos do Pram e do município e a de Boa Vista será inaugurada no próximo domingo, dia 12, às 09 horas, e a de São Pedro, também neste horário, porém no dia 26, contando com o prestigamento de autoridades municipais.

Classificados

ESOANI PORTES CORRETORES ASSOCIADOS

CRECI 2018

Vende-se casa com terreno, localizado no bairro Três Lagoas à 50 metros do ponto de ônibus. Preço à vista Cz\$ 100.000,00 (cem mil cruzados).

Vende-se chácara próxima à Rodovia de Itaipu, com 25.700 metros quadrados, com 1.000.000 de pés de café, árvores frutíferas e uma casa de madeira, à 15 minutos do centro. Preço Cz\$ 450.000,00 (quatrocentos e cinquenta mil cruzados).

Vende-se casa na rua Petunias, com jardim, muro com grades, três quartos, sala, varanda, despensa, dois banheiros e garagem, armários embutidos, estante em cerejeira e telefone. Preço Cz\$ 450.000,00 (quatrocentos e cinquenta mil cruzados). Estuda-se condições de pagamento.

Vende-se terreno em Santa Terezinha de Itaipu, localizado no centro em área comercial, com 10.000 m². Preço Cz\$ 600.000,00 (seiscentos mil cruzados).

Vende-se quatro terrenos juntos, localizados no Jardim São Paulo, em Cascavel centro, com água, luz e telefone. Preço Cz\$ 150.000,00 (cento e cinquenta mil cruzados).

Vende-se restaurante em ótima localidade, com 35 mesas com quatro lugares, capacidade para 125 pessoas, tolete feminino e masculino, balcão frigorífico e caixa registradora. Ótimo faturamento. Área construída de 180 m².

Vende-se terreno, medindo 12x25, localizado à rua Canindé, bairro São Francisco, ao lado do supermercado. Preço Cz\$ 85.000,00 (oitenta e cinco mil cruzados).

Vende-se um terreno, medindo 12 x 25, localizado à rua Canindé próximo ao nº 590 bairro São Francisco. Local ótimo para comércio. Preço Cz\$ 97.000,00 (noventa e sete mil cruzados).

Vende-se um terreno de esquina com 400 m², localizado em Três Lagoas. Local ótimo para comércio. Preço Cz\$ 45.000,00 (quarenta e cinco mil cruzados).

Vende-se 15.000 m², localizado próximo à Polícia Rodoviária Federal. Preço 3.000.000,00 (três milhões de cruzados).

Vende-se terreno medindo 21x25, 525 m², localizado no Bairro Três Lagoas, com três imóveis construídos, sendo um salão comercial com 90 m², um salão comercial medindo 7x9 e uma casa residencial mista, com dois quartos, cozinha, banheiro, total de área construída 110 m².

Vende-se casa de alvenaria, com um quarto, sala, cozinha, banheiro, área de serviço e cobertura para automóvel.

Vende-se casa estilo colonial, fino acabamento com suíte e 6 (seis) dependências e mais dependência de empregada. Armários embutidos, telefone, ar condicionado, garagem com acomodação para 3 (três) ou mais carros, terreno espaçoso. Preço a combinar.

Vende-se duas casas com dois lotes, construção da frente para comércio. Localizada à BR-277 próximo à Nacional Tratores. Preço Cz\$ 180.000,00 (cento e oitenta mil cruzados).

Travessa Cristiano Weirich, 91 sala 214 (Edifício Metrópole)
Fone 74-3663 - 85.890 - Foz do Iguaçu - PR

Max IMÓVEIS MAR EMP.
IMOB. LTDA.

Crecei 1.521-J

VENDE

- 1 apartamento mobiliado no edifício Dirceu Lopes, Rua Rui Barbosa-centro.
- 1 apartamento edifício Fukushima Rua Xavier da Silva
- 1 apartamento edifício Banestado 4º andar
- 2 casas na rua Santos Dumont centro
- 1 casa rua Capiberibe, 165, Campos do Iguaçu
- 1 casa rua Monjolo, 80, Campos do Iguaçu
- 1 casa na Av. do Sol, 80, Conjunto Libra II
- 1 lote Jardim Alice II à 20 metros do asfalto
- 8 lotes no Jardim Manaus
- 10 lotes no Jardim Lancaster
- 1 lote a rua Bartolomeu de Gusmão esquina Vila Maracanã
- 2 lotes com casa no Jardim Social a rua Bandeirantes
- 4 casas novas de alvenaria no Parque Presidente à 30 metros do asfalto
- 2 chácaras no Lote Grande.
- 1 chácara próximo ao Canteiro de Obras de Itaipu

OBS.: Oferta da semana (válida por 10 dias)

- 2.100 m² no Jardim Lancaster por Cz\$ 120.000,00 (cento e vinte mil cruzados)
- 1 terreno Jardim América Colombia Cz\$ 130.000,00 (cento e trinta mil cruzados)
- 1 casa com 100 m², mista, localizada à rua Aimoré, Campos do Iguaçu
- Aluga-se uma casa na rua Maringá, 150 Jardim Paraná.
- 1 casa de alvenaria, com 230 m² localizada à rua Edmundo de Barros, 1112
- 1 casa mista com 230 m², localizada à rua Otto Maider, 537 Vila Yolanda

Rua Edmundo de Barros, 170 - Fone (0455) 74-3098
85.890 - Foz do Iguaçu - Paraná

JUIZO DE DIREITO DA COMARCA DE FOZ DO IGUAÇU - PARANÁ, VARA DE FAMÍLIA E ANEXOS.

EDITAL DE CITAÇÃO DO RÉ JOSÉLY ROSA GOMES DA SILVA NAMI COM PRAZO DE 30 (TRINTA) DIAS.

O Doutor Luis Sérgio Neiva de Lima Vieira, Juiz de Direito da Vara de Família e Anexos da Comarca de Foz do Iguaçu, Estado do Paraná, na forma da Lei, etc...

Faz saber a todos quantos o presente edital de citação com prazo de trinta (30) dias, virem ou dele conhecimento tiverem, especialmente a ré Josély Rosa Gomes da Silva Nami, brasileira, casada, atualmente em lugar incerto e não sabido, que por este Juízo se processam os autos de Ação de Separação Judicial sob nº 517/86, contra sí proposta por Jorge Nami, brasileiro, casado, residente nesta cidade, foi proferido o seguinte r. despacho: "Autos nº 517/86, Rec. Hoje, Designo audiência para de conciliação para o dia 08 de janeiro de 1.987, às 09:30 horas, data qual passará a fluir o prazo para resposta 15 (quinze) dias, após a data da audiência, caso não ocorra nesta reconciliação ou transigência. Cite-se a requerida por edital com prazo de 30 (trinta) dias, Int. Ciente o M.P. Diligências necessárias. Foz do Iguaçu, aos 02 de outubro de mil novecentos e oitenta e seis. E, fica a parte requerida advertida que se não apresentar resposta a presente ação no prazo de legal, presumir-se-ão como verdadeiros os fatos articulados na inicial. E, para que chegue ao conhecimento de todos é expedido na forma da Lei. Dado e passado nesta cidade e Comarca de Foz do Iguaçu, Estado do Paraná, aos três de outubro de mil novecentos e oitenta e seis. Eu (empregada juramentada) que datilografei e subscrevi.

Luis Sérgio Neiva de Lima Vieira
Juiz de Direito

JUIZ DE DIREITO DA 1ª VARA CÍVEL DA COMARCA DE FOZ DO IGUAÇU - PR. Edital de CITAÇÃO DE EDUARDO FERRELLI SORIANO, COM DE 20 DIAS.-

O Exmo. Sr. Dr. Nabor Nishikava, MM. Juiz de Direito da 1ª Vara Cível da Comarca de Foz do Iguaçu, Estado do Paraná, etc...

Faz saber, a todos quantos o presente Edital virem ou dele conhecimento tiverem e, especialmente a Eduardo Ferrelli Soriano, que foi promovida uma ação de Execução de Título Extrajudicial nº 708/86, por José Borges de Freitas, brasileiro, casado, garçom, residente nesta cidade à quadra 5, casa 76, Cohapar III, contra Eduardo Ferrelli Soriano, brasileiro, casado, atualmente em lugar incerto e não sabido, para que o mesmo pague o seu débito no valor de Cz\$ 56.057,00 (cinquenta e seis mil e cinquenta e sete cruzados), acrescidos das combinações legais no prazo de 24:00 horas, junto a este Juízo e Cartório da 1ª Vara Cível sob pena de ser convertido o Arresto efetuado em Penhora. Fica também o executado ciente de que no caso de conversão, terá o prazo de 10 dias para embargar, querendo. E, para que chegue ao conhecimento de todos e ninguém venha alegar ignorância, expediu-se o presente edital que será publicado por uma vez no Diário Oficial da Justiça e, por duas vezes em jornal de ampla circulação local e, afixado cópia do mesmo em lugar de costume deste Juízo. Dado e Passado nesta cidade e Comarca de Foz do Iguaçu, Estado do Paraná, aos três (03) dias do mês de outubro do ano de um mil novecentos e oitenta e seis (1986). Eu, Paulo Roberto Duso, Escrivão Designado, datilografei e subscrevi.

Nabor Nishikava
Juiz de Direito da 1ª Vara Cível.

JUIZO DE DIREITO DA 1ª VARA CÍVEL DA COMARCA DE FOZ DO IGUAÇU - PR. Edital de CITAÇÃO DE LUIZA KAPFEMBERGER, com prazo de trinta (30) dias.-

O Exmo. Sr. Doutor Nabor Nishikava, MM. Juiz de Direito da 1ª Vara Cível da Comarca de Foz do Iguaçu, Estado do Paraná, etc...

Faz saber a todos quantos o presente edital virem ou dele conhecimento tiverem e especialmente a Luiza Kapfemberger, brasileira, de estado civil ignorado, estando atualmente em lugar incerto e não sabido que perante este Juízo e Cartório da 1ª Vara Cível, foi promovida uma Ação de Suprimento de Outorga sob nº 768/86, promovida por Alois Kapfemberger e sua mulher Francisca Kapfemberger, Tereza Kapfemberger e seu marido Décio Lousada, Arlindo Froelich e sua mulher Erotildes Maria Froelich, todos brasileiros, casados, agricultores, residentes e domiciliados nesta cidade de Foz do Iguaçu-PR, contra Luiza Kapfemberger, a fim de que os requerentes possam efetivar o desmembramento de uma área de terras situada neste município de Foz do Iguaçu, no lugar denominado de Parte Norte do Patrimônio Municipal, através de Escritura Pública Amigável, tanto sido requerido e deferido pelo MM. Juiz a Citação da requerida Luiza Kapfemberger, para que, querendo, conteste a ação no prazo legal, sob pena de revelia. E, para que chegue ao conhecimento de todos e ninguém venha alegar ignorância, expediu-se o presente Edital que será publicado por uma vez na Imprensa Oficial do Estado e, afixado cópia do mesmo no lugar de costume deste Juízo. Dado e Passado nesta cidade e Comarca de Foz do Iguaçu, Estado do Paraná, aos dezessete (17) dias do mês de outubro do ano de um mil novecentos e oitenta e seis (1986). Eu, Paulo Roberto Duso, escrivão designado, datilografei e subscrevi.

Nabor Nishikava
Juiz de Direito da 1ª Vara Cível.

Classificados

COMUNICADO

Juan José Mendonça, comunica seu desligamento como professor da arte marcial **Sipalki-do**, não se fazendo responsável pelo que possa acontecer em Foz do Iguaçu.

NOSSO TEMPO COMUNICA

Aos leitores, clientes e fornecedores, que a participação da Editora Liberação Ltda, na Latina Gráfica e Editora Ltda, é de 16,66 por cento, sendo possuidores das demais partes a senhora Adelaide Cabral e Adão Almeida.

SOMENTE PARA EXECUTIVOS S' UNA PRIVÉ CLASSIQUE

Piscina - Sauna - Linda acompanhantes. Ambiente seletto para executivos. Reservas pelo fone 73-3803, Rua Frederico Bernardo Zilio, 201 Parque Imperatriz (Atrás do Hotel Samambaia)

VENDE-SE TERRA NO MATO GROSSO

Vende-se 20 alqueires de terra no Mato Grosso. Preço de ocasião. Aceita-se carro no negócio. Interessados tratar pelo fone 72-1738, das 14 às 17 horas.

VENDE-SE RÁDIO GRAVADOR

Vende-se rádio gravador CCE com 6 caixas de som. Motivo: estou duro. Interessados tratar pelo fone 74-2707 com Marcos.

SERVIÇOS DE DATILOGRAFIA

Faço trabalhos datilografados, requerimentos, contratos, preenchimento de formulários, etc. Interessados entrar em contato com Antonio Anderson de Souza pelo fone 72-3604 ou pessoalmente à Rua Rui Barbosa, 72 centro - Foz do Iguaçu - Pr.

VENDE-SE MOTO

Vende-se moto XL 83, aceita-se carro ou moto de menor valor. Interessados tratar pelo fone 72-1395 ou 73-3561.

COMPRAMOS KOMBI

Compramos kombi, ano 80, 81, em bom estado de conservação. Pagamento à vista. Interessados tratar pelo fone 74-2873 ou à Av. Brasil, 1235.

VENDE-SE TERRENO

Vende-se um terreno localizado no Campos do Iguaçu, à Rua Purus, 41 medindo 1024 m², à beira da Av. República Argentina. Interessados tratar pelo fone 73-3952 ou à rua Purus, 41.

DECLARAÇÃO

Wandscheer Engenharia e Comércio Ltda, inscrita no CGC/MF sob nº 76.777.093/0001-27, localizada na Av. das Cataratas, 285, declara para os devidos fins, que o Sr. Oscar Kalinke, portador da CTPS nº 032662-599, registrado nesta empresa sob nº 179, admitido em 04/08/86, em 11/08/86 asusentou-se desta empresa e encontra-se trabalhando em outra obra, localizada na Rua Edmundo de Barros (próximo a Guarda Mirim), sem nos comunicar e ter dado baixa em seu registro. Por ser verdade apresentamos duas testemunhas.
Foz do Iguaçu,
24 de outubro de 1.986.

DECLARAÇÃO

Wandscheer Engenharia e Comércio Ltda, inscrita no CGC/MF sob nº 76.777.093/0001-27, localizada na Av. das Cataratas, 285, declara para os devidos fins, que o Sr. Oscar Kalinke, portador da CTPS nº 032662-599, registrado nesta empresa sob nº 179, admitido em 04/08/86, em 11/08/86 asusentou-se desta empresa e encontra-se trabalhando em outra obra, localizada na Rua Edmundo de Barros (próximo a Guarda Mirim), sem nos comunicar e ter dado baixa em seu registro. Por ser verdade apresentamos duas testemunhas.
Foz do Iguaçu,
25 de outubro de 1.986.

DECLARAÇÃO

Wandscheer Engenharia e Comércio Ltda, inscrita no CGC/MF sob nº 76.777.093/0001-27, localizada na Av. das Cataratas, 285, declara para os devidos fins, que o Sr. Oscar Kalinke, portador da CTPS nº 032662-599, registrado nesta empresa sob nº 179, admitido em 04/08/86, em 11/08/86 asusentou-se desta empresa e encontra-se trabalhando em outra obra, localizada na Rua Edmundo de Barros (próximo a Guarda Mirim), sem nos comunicar e ter dado baixa em seu registro. Por ser verdade apresentamos duas testemunhas.
Foz do Iguaçu,
26 de outubro de 1.986.

NOVENA À SANTA CLARA

Oh! Santa Clara, que seguiste a Cristo com tua vida de pobreza e oração, faz que entregando-nos confiantes à providência do Pai Celeste no inteiro abandono aceitemos serenamente sua divina vontade. Amém. Reze esta oração com nove Ave-Marias, durante nove dias com uma vela acesa. No último dia, deixar a vela queimar até o fim. Fazer o pedido, um de negócios e dois impossíveis. Publicar no nono dia.
A.K.

ORAÇÃO À SANTA CLARA

Oh! Santa Clara, que seguiste a Cristo com tua vida de pobreza e oração, faz que entregando-nos confiantes à providência do Pai Celeste no inteiro abandono aceitemos serenamente sua divina vontade. Amém. Reze esta oração com nove Ave-Marias, durante nove dias com uma vela acesa. No último dia, deixar a vela queimar até o fim. Fazer o pedido, um de negócios e dois impossíveis. Publicar no nono dia.
H.A.M.

ORAÇÃO À SANTA CLARA

Oh! Santa Clara, que seguiste a Cristo com tua vida de pobreza e oração, faz que entregando-nos confiantes à providência do Pai Celeste no inteiro abandono aceitemos serenamente sua divina vontade. Amém. Reze esta oração com nove Ave-Marias, durante nove dias com uma vela acesa. No último dia, deixar a vela queimar até o fim. Fazer o pedido, um de negócios e dois impossíveis. Publicar no nono dia.
L.M.A.

ORAÇÃO À SANTA CLARA

Oh! Santa Clara, que seguiste a Cristo com tua vida de pobreza e oração, faz que entregando-nos confiantes à providência do Pai Celeste no inteiro abandono aceitemos serenamente sua divina vontade. Amém. Reze esta oração com nove Ave-Marias, durante nove dias com uma vela acesa. No último dia, deixar a vela queimar até o fim. Fazer o pedido, um de negócios e dois impossíveis. Publicar no nono dia.
N.S.

ORAÇÃO À SANTA CLARA

Oh! Santa Clara, que seguiste a Cristo com tua vida de pobreza e oração, faz que entregando-nos confiantes à providência do Pai Celeste no inteiro abandono aceitemos serenamente sua divina vontade. Amém. Reze esta oração com nove Ave-Marias, durante nove dias com uma vela acesa. No último dia, deixar a vela queimar até o fim. Fazer o pedido, um de negócios e dois impossíveis. Publicar no nono dia.
D.J.E.

EXTRAVIO DE NOTAS FISCAIS

A. Martelotti & Cia Ltda, estabelecida a Av. Beira Rio nº 100 em Foz do Iguaçu-Pr., inscrita no CGC sob nº 79143723/0001-08 e no CCE abaixo: Notas fiscais série "D" de nº 601 à 635 usadas. Notas Fiscais série "D" de nº 639 à 650 sem uso. Notas fiscais série "D" de nº 901 à 950 sem uso. Por esta publicação ficam referidas notas sem valor legal.
Foz do Iguaçu,
24 de outubro de 1986

EXTRAVIO DE NOTAS FISCAIS

A. Martelotti & Cia Ltda, estabelecida a Av. Beira Rio nº 100 em Foz do Iguaçu-Pr., inscrita no CGC sob nº 79143723/0001-08 e no CCE abaixo: Notas fiscais série "D" de nº 601 à 635 usadas. Notas Fiscais série "D" de nº 639 à 650 sem uso. Notas fiscais série "D" de nº 901 à 950 sem uso. Por esta publicação ficam referidas notas sem valor legal.
Foz do Iguaçu,
25 de outubro de 1986

EXTRAVIO DE NOTAS FISCAIS

A. Martelotti & Cia Ltda, estabelecida a Av. Beira Rio nº 100 em Foz do Iguaçu-Pr., inscrita no CGC sob nº 79143723/0001-08 e no CCE abaixo: Notas fiscais série "D" de nº 601 à 635 usadas. Notas Fiscais série "D" de nº 639 à 650 sem uso. Notas fiscais série "D" de nº 901 à 950 sem uso. Por esta publicação ficam referidas notas sem valor legal.
Foz do Iguaçu,
26 de outubro de 1986

ORAÇÃO À SANTA CLARA

Pela intercessão de Santa Clara, o Senhor Todo Poderoso me abençoe e proteja. Volte para mim os seus olhos misericordiosos, me dê a paz e tranquilidade, derrame sobre mim as suas copiosas graças e depois dessa vida, me aceite no céu em companhia de Santa Clara e de todos os Santos. Em nome do Pai, do Filho e do Espírito Santo. Amém. Fazer os pedidos a Santa Clara: um de negócio e dois impossíveis. Rezar durante nove dias, nove Ave-Marias com uma vela acesa. Deixar queimar no nono dia. Mesmo sem fé seu pedido será atendido. Mande publicar no nono dia.
H.G. - E.F.

CONDOMÍNIO EDIFÍCIO METRÓPOLE EDITAL DE CONVOCAÇÃO

ASSEMBLÉIA GERAL ORDINÁRIA

C. Sr. Álvaro Galego Arcas, ora Administrador do Condomínio Edifício Metrôpole convoca todos os proprietários do edifício Metrôpole (em dia com o pagamento das taxas de Condomínios até o dia 10/10/86), à se reunirem em Assembléia Geral Ordinária, à se realizar na Sala nº 206 - 2º andar - Edifício Metrôpole, dia 08/11/86, às 10:00 horas em 1ª convocação com qualquer número de proprietários presentes, para deliberação dos seguintes assuntos:

- Eleição do Síndico
- Eleição do Conselho Fiscal Consultivo
- Prestação de contas
- Assuntos Gerais.

Foz do Iguaçu,
24 de outubro de 1986

VENDE-SE

POR MOTIVO DE MUDANÇA DO PROPRIETÁRIO PARA O EXTERIOR

- MOTEL EM FASE DE TÉRMINO DE CONSTRUÇÃO - EXCELENTE LOCALIZAÇÃO
- 4 (QUATRO) LOTES NO JARDIM PORTO BELO, INCLUSIVE COM MATERIAL PARA CONSTRUÇÃO.

TRATAR NO CENTRO IMOBILIÁRIO DE FOZ DO IGUAÇU LTDA.
Rua Rio Branco, nº 540
Tel. 72-1244

IMÓVEIS - VENDE-SE

VENDE-SE CASAS

Vende-se duas casas de alvenaria e três casas de madeira de lei, pintadas à óleo, todas com três quartos, sala, cozinha, banheiro com box, garagem e área de serviço. Todas acarpetadas, construídas em dois terrenos de esquina, com mais de 1.000 m², no asfalto da Av. Costa e Silva, 1.950. Documentação em dia. Tudo isso por apenas Cz\$ 750.000,00 (setecentos e cinquenta mil cruzados).

Vende-se um conjunto residencial com oito casas de alvenaria, com dois quartos, sala, cozinha, banheiro e área de serviço. Construído em dois terrenos de esquina, com 1.300 m², com calçamento e fechado. Localizado à rua Equador, 721 Jardim América. Preço de ocasião Cz\$ 1.100.000,00 (hum milhão e cem mil cruzados).

Vende-se duas casas de alvenaria com oito quartos cada, terreno de esquina, com asfalto e localizadas na entrada da cidade. Preço Cz\$ 500.000,00 (quinhentos mil cruzados).

Aceito carro e estudo proposta.

Tratar diretamente com o proprietário - 72-1563.



SETOR IMOBILIARIO

CRECI P₁ - CRECI 57166
Casas

Rua Bartolomeu de Gusmão, 1811 - Vila B. Jesus - Casa de Madeira c/180m² - c/quatro quartos, sala grande, BWC, 2 garagens, área de serviços, churrasqueira, área de lazer, terreno c/ 514m² c/asfalto e toda murada

R. Augusto Fragoso s/n P.R. Presidente Casa de Alvenaria c/ 75m², dois quartos, sala, copa, cozinha, bwc, área de serviços, garagem, toda murada, calçada e R. Pavimentada c/poliedro, terreno c/450m².

R. João Goulart s/n P.R. Presidente Casa de Alvenaria c/75m² três quartos, sala, cozinha, bwc, garagem, toda murada, terreno c/450,0m².

R. Rio Branco, 50 - apos a marina. Duas casas de madeira, terreno c/15x40 - 600m².

R. Assis Chateaubriand, 311 - J. Cristina Casa de Alvenaria c/ 190 m² de área construída, contendo uma suíte, dois quartos, sala grande, copa cozinha, área de serviço, despensa, garagem, canil área de lazer, terreno c/600m² todo murado.

R. Assis Chateaubriand, 280 eq c/Naipi. Casa de Alvenaria c/380 m² de área construída, contendo duas suítes, quatro quartos, duas salas, duas cozinhas, área de serviços, dependência de empregada, garagem p/ seis carros, dois lotes, área total do terreno c/1.200m², casa em estilo colonial

Rua Barão do Rio Branco 345/3 - Edifício Iha de Capri Fone: 74-1818 - Foz do Iguaçu - Paraná

R. Padre Montoya, esq. c/Benj Constant. Casa de Alvenaria em estilo colonial, c/área construída de 1.200m², piscina, salão de festas, sauna, ótima localização

R. Capivari, 785, c/Jo. Libra II Casa de alvenaria c/500m², constituída de dois quartos, sala cozinha, bwc, garagem, área de serviços, murada.

R. Padre Montoya, 155 centro Casa de alvenaria c/110m² - constituída de três quartos, sala, copa, cozinha, bwc, dep. de empreg. churrasqueira, telefone, cap. ar condicionado - terreno c/74x30: 420m².

R. "C" 441 J. São Paulo. Casa de madeira c/48m² dois quartos sala, cozinha, bwc.

TERRENOS

Vários lotes no Parque Res. Presidente c/área média de 450m² por lote, todos bem localizados

Terreno Av. 3 - J. das Laranjeiras. Lote c/408m² - frente p/Av. Paraná 14,93m. Ao lado Dismat Sagitários.

Lotes Campos do Iguaçu com área 492,00m². Esquina frente para a Igreja Assembleia de Deus

RESTAURANTE

Negócio de ocasião, motivo de viagem. Vendemos Restaurante e Lanchonete FM Ltda localizada a Rua Rebouças, esquina com Rua Santos Dumont, Curitiba.



MINISTÉRIO DO EXÉRCITO COMANDO MILITAR DO SUL COMANDO DA 5ª RM/DE

LICITAÇÃO PARA ALIENAÇÃO DE IMÓVEIS

1. O Presidente da Comissão de Licitação para Alienação de Imóveis comunica que acham-se abertas as CONCORRÊNCIAS PÚBLICAS, para a venda dos imóveis jurisdicionados ao Ministério do Exército, situados em FOZ DO IGUAÇU-PR, abaixo relacionados:

a. Imóvel situado à Rua Tiradentes, 91, com 3.015,00 m², no valor mínimo de 26.315,78 (OTN out/86) ou Cz\$ 2.800.000,00 (dois milhões e oitocentos mil cruzados).

b. Imóvel situado à Rua Quatorze de Março, lotes nº 2 e 4, da quadra 35, com 5.000,00 m², no valor mínimo de 52.631,57 (OTN out/86) ou Cz\$ 5.600.000,00 (cinco milhões e seiscentos mil cruzados).

c. Imóvel situado à Rua Duque de Caxias nº 23, com 9.780,00 m², no valor mínimo de 67.669,17 (OTN out/86) ou Cz\$ 7.200.000,00 (sete milhões e duzentos mil cruzados).

d. Imóvel situado à Rua Joaquim Firmino, lotes nº 3 e 4, da quadra nº 18 com 3.600,00 m², no valor mínimo de 7.819,54 (OTN out/86) ou Cz\$ 832.000,00 (oitocentos e trinta e dois mil cruzados).

2. Os Editais e outros esclarecimentos estão à disposição dos interessados nos seguintes endereços e horários:

a. COMANDO DA 5ª RM/DE - Rua 31 de Março, s/nº, bairro Pinheirinho, Curitiba-PR, de 2ª à 6ª feira, das 14:00 às 17:00; Fone: 041-246.2572.

b. COMANDO DA 15ª BDA INF MTZ - Rua Bocaiúva, 60 - Centro, Cascavel-PR de 2ª à 6ª feira, das 14:00 às 17:00 horas;

c. 34ª B I MTZ - Av República Argentina, 593, Centro, Foz do Iguaçu-PR, de 2ª à 6ª feira, das 14:00 às 17:00 horas, Fone: 0455-73.2122.

3. RECEBIMENTO E ABERTURA DAS PROPOSTAS
Recebimento: Até às 09:00 (NOVE HORAS), do dia 02 de dezembro de 1986 (TERÇA-FEIRA).

Abertura: Às 09:30 (NOVE HORAS E TRINTA MINUTOS), do dia 02 de dezembro de 1986.

Curitiba, 21 de outubro de 1986

Presidente da Comissão

CRUCIOL

construtora e incorporadora

VENDIDOS

Condomínio
Residencial
Costa D'oro



- 2 APTOS POR ANDAR
- 3 DORMITÓRIOS (1 SUITE)
- ÁREA TOTAL 135 M²
- 2 DUPLEX DE COBERTURA
- SALÃO DE FESTAS
- SALÃO DE JOGOS
- SAUNA / BAR
- PLAY-GROUND
- CENTRAL DE GAS
- CONDOMÍNIO A PREÇO DE CUSTO REAL
- ÓTIMA LOCALIZAÇÃO
(Rua Xavier da Silva entre
Marechal Floriano e Marechal Deodoro)
- RESERVAS CZS 25.000,00
- MENSAIS CZS 8.500,00

AGUARDEM CONDOMÍNIO RESIDENCIAL SERRA NEGRA

CRUCIOL
construtora e incorporadora

CRUCIOL - CONSTRUTORA E INCORPORADORA LTDA.

Rua Benjamin Constant, 666 - Fone: 22-5075

LONDRINA - PARANÁ

SEM TERRA DE FOZ DO IGUAÇU

COBRAM PROMESSAS E AVISAM QUE ESTÃO PERDENDO A PACIÊNCIA

Dezoito horas no acampamento dos sem-terra em Foz do Iguaçu. Tal como todos os dias na mesma hora, as 252 pessoas acampadas se reúnem junto a cruz maior para rezar o terço. Antes de começar a oração, o coro composto por 160 crianças canta hinos cujo tema é a reforma agrária. "A classe roceira, a classe operária/um dia esperam a reforma agrária...", cantam os meninos acompanhados pelos adultos. Como cenário as quarenta e cinco barracas de plástico negro e o sol se escondendo pros lados do rio Paraná.

Eles saíram dos vários bairros de Foz do Iguaçu e outros vieram do Paraguai, tal como Zé Marjã: - o bóia-fria símbolo. "Ele, tal como outros zésmarias, vindos do Espírito Santo também, ou de Minas, Rio Grande do Sul e outros pontos cardeais deste país, vieram para o Paraná em busca de terra boa para trabalhar. Alguns chegaram a ter algum pedaço de chão, mas o monstro latifúndio acabou devorando a esperança com o tempo. E os zésmarias migrantes foram, com mulher e filhos trabalhar de bóia-fria. Vida sofrida e sem futuro. O Zé Maria do acampamento foi pro Paraguai trabalhar de parceiro. A exploração continuou. Mas a tal da reforma agrária, esperança, sonho e luta, deu alento para continuar e esperar. Mas esperar por lá, deixar os compa-

nheiros lutarem aqui e ganhar a terra de mão beijada não é o feitiço de quem sempre planejou para colher.

Depois de muita reunião e cansados de promessas, decidiram acampar e lutar por um pedaço de chão. Afinal o momento é de unidade e é preciso fortalecer o movimento dos milhares de acampados no Estado.

No dia 15 de setembro, famílias de sem-terras de Foz do Iguaçu e alguns brasiguaios, decidiram acampar junto a Estrada das Cataratas, próximo ao rio Tamanduá. Foram chegando de madrugada a dentro. Mesmo com chuva, todos marcaram presença, com suas lonas negras, painéis e ferramentas de trabalho.

Não demorou muito e antes de meio-dia, chegou a polícia e exército, apontando armas e os oficiais mandando desarmar as improvisadas barracas. Alguns tentaram resistir à polícia derrubou as barracas e os sem terras bateram em retirada de baixo de chuva, depois que souberam da promessa do prefeito Dobrandino de que iria tomar providências.

Cada um juntou suas coisas e caminharam de volta pela Avenida das Cataratas. Queriam acampar em frente a prefeitura. Mas a ordem recebida pela PM era de levar os sem terras para um banhado do Portal da Foz. Sem alternativa e com a moral baixa eles seguiram com suas



ferramentas, lonas e painéis.

Hoje está fazendo um mês e nove dias que o acampamento está montado. São 45 famílias, 252 pessoas, sendo que 160 crianças, que sobrevivem graças a ajuda da Igreja e o trabalho dos chefes de família.

Água poluída, esperança muita, mas paciência pouca. Afinal já são 39 dias de espera. Até agora nem Dobrandino, nem Sapda, nem vereadores, nem Ingra. Eles dizem que estão cansados de esperar e cobram a presença das autoridades. Querem uma solução imediata e avisam que irão acampar no centro da cidade, pois somente assim o prefeito, deputado, vereadores, candidatos e Ingra saberão que há um acampamento de sem-terras em Foz do Iguaçu.



DEPUTADO FEDERAL
**Juvêncio
Mazzarollo**

1299