

Tentaram puxar o tapete do presidente da Associação de Bairros da Vila Carimã

Cz \$ 4.00
Nosso tempo
31 de outubro de 1986 Nº 238 - Ano VI

IIIª SEMANA AGROTÉCNICA
COLÉGIO AGRÍCOLA - DE 3 A 8 DE NOVEMBRO - Debates e palestras

ENTRA ÁGUA NA CANOA DA NOVA REPÚBLICA

Governo cede às pressões e anuncia aumento de preços para depois das eleições



Seita Moon e U.D.R estão financiando 100 candidatos a Constituinte

Dobrandino vai a luta e afirma que Nelson Mendes será o mais votado

JUIZES MANDAM RETIRAR PROPAGANDA ILEGAL

Pedem ajuda ao prefeito e órgãos policiais

Problemas na entrega de títulos

A entrega de títulos eleitorais continua em ritmo acelerado em Foz do Iguaçu. Segundo informações dos funcionários encarregados pelos cartórios, já foram entregues mais de 70 por cento. Entretanto está surgindo muita reclamação por parte dos eleitores, que esperam horas para serem atendidos e muitos saem sem o ambicionado título e com uma folha justificando o motivo de não votarem no dia 15 próximo. Inclusive, pessoas que votam em Foz do Iguaçu por mais de dez anos, não poderão votar nesta eleição porque seus títulos não foram encontrados. Os juizes eleitorais aconselham os eleitores que tenham este tipo de problema, que procurem seus nomes na listagem geral, tanto junto aos funcionários que atendem no Oeste Paraná Clube, quanto junto aos respectivos cartórios eleitorais no Fórum local.

Homenagem a Pedro Basso

A Construtora Brasília está prestando uma bonita homenagem a um dos mais honoráveis pioneiros de Foz do Iguaçu, Pedro Basso, ao dar seu nome a um moderno Centro Empresarial que será construído na rua Almirante Barroso, em frente a Jóia Esporte e Som, na propriedade da família Basso. Serão 60 salas comerciais e 12 lojas com as respectivas garagens, mais um restaurante panorâmico. Detalhes na página 2.



Arialba reúne milhares de pessoas no comício do Rincão

CANSADOS DE ESPERAR OS SEM TERRA PROMETEM RESPONDER NAS URNAS

**CENTRO
EMPRESARIAL**

PEDRO BASSO

FOZ DO IGUAÇU - PR

Escritório, consultórios e lojas
de alto padrão, com espaços racionais,
para profissionais exigentes.

24 meses para pagar
a preço de custo

- Edifício com 16 andares
- 4 amplas salas por andar
- 2 elevadores
- Restaurante com bar executivo
- Térreo em loja com mezzanino
- Terraço
- Localização privilegiada
- Sistema condomínio



CONSTRUÇÃO

**CONSTRUTORA
BRASILIA**

Rua Santa Catarina, 584
Fone (0432) 23-7171 - Londrina

RESERVAS - PLANEJAMENTO

BRASILIA
Planejamento e Assessoria Imobiliária

Rua Jorge Sanwals, 469 - 2º andar - Sala 203
Fone (0455) 72-3691 e 72-1151
Foz do Iguaçu - Pr.



ARQUITETURA

**PEDRO A. PALMA
ANDRE SILVESTRI**

Av. Ribeiro de Barros, 115 - Fone (0432) 23-1094
Londrina-Pr.

Dep
Estadual
**CLAUDIO
RIBEIRO**
12.182



**BOLICHE-
CHOPARIA-
PIZZARIA**

Traga sua família, venha passar horas
agradáveis conosco, este é um lugar saudável
para o seu lazer e de sua família.

Rua Espanha 54 esquina c/ Avenida J. K. (proximidades Center Móveis)
FONE: (0455) 73-1881 FOZ DO IGUAÇU - PARANÁ

TENTARAM PUXAR O TAPETE DO PRESIDENTE DA ASSOCIAÇÃO DE MORADORES DO CARIMÃ

Neste período pré-eleitoral, o que mais acontece, além das promessas, são os autores de obras alheias.

Recentemente, na Vila Carimã, um grupo tentou desestabilizar o excelente trabalho que vem sendo realizado pela diretoria da Associação de Moradores, presidida por Juvenil Marta. Devido a falta de credibilidade do grupo, que convocou a reunião, os poucos moradores que apareceram no local, repudiaram os "engenheiros da obra feita".

Ocorre que desde março, Juvenil Marta está empenhado no trabalho de regularização do Loteamento. Em fevereiro foi realizada uma reunião da Associação, com a presença do prefeito Dobrandino Gustavo da Silva, quando ficou acertado que o presidente Juvenil Marta, daria entrada na Secretaria de Planejamento, dos documentos necessários para a regularização.

Semanas depois, Juvenil, acompanhado por Darci Werner se fez presente na prefeitura e entregou toda a documentação para o engenheiro Sérgio Aparecido Vivian, Secretário Muni-

cipal de Planejamento, tendo recebido na ocasião protocolo com o número 10.907.

Juvenil, que é também vice-presidente da União de Moradores de Foz do Iguaçu, é um dos mais esforçados líderes comunitários do município. E diante da calúnia de que ele não havia dado entrada nos documentos, pediu e recebeu uma declaração do Secretário de Obras, que transcrevemos abaixo.

RECEBIMENTO DE DOCUMENTOS

Conforme reunião realizada em fevereiro/86, na Associação de Bairros da Vila Carimã, em que estavam presentes o Senhor Prefeito Municipal Dobrandino Gustavo da Silva e seus Secretários e Diretores, ficou acertado que o presidente da Associação Sr. Juvenil Marta, daria entrada na Secretaria de Planejamento, para regularização do Loteamento, de documentos dos seguintes moradores:

1. Gentil Drazewski
2. Elvira da Silva
3. Francisco J. da Silva

4. Valter da Silva
5. Walmir Rossetti
6. Walfred Rossetti
7. Odi da Silva
8. Welton M. da Silva
9. Alfredo P. Gandoski
10. Osmar J. Ribolf
11. Almir Ambrozini
12. Elizabeth H. Ferreira
13. Pedro Paris
14. Pedro Spacov
15. Ademir A. Mair
16. Donir dos Santos
17. Antônio Porto
18. Antenor D. Araujo
19. Cacilda da S. Costa
20. Silvino A. Sganzeila
21. Derli T. da Silva

Os referidos documentos foram entregues pelo presidente da Associação e encontram-se arquivados nesta Secretaria.

Foz do Iguaçu,
28 de outubro de 1.986

Eng. Sérgio Aparecido Vivian
Sec. Munic. de Planejamento

CIEP
Uma aula de futuro

A CRIANÇA
EM PRIMEIRO LUGAR

PDT

VOTE
1222

PARA DEPUTADO FEDERAL
JOSÉ CARLOS MENDES

O CANDIDATO DO BRIZOLA

Dobrandino pede ao povo para
votar em seus candidatos:

NELSON MENDES E SPADA

LAJES *Produto de concreto com alta qualidade. Atendemos toda a região bem como Paraguai e Argentina. Fabricamos lages de piso e forros, blocos, mourões, palanques, calçadas, tanques, bancos, caixas d'água, meio-fio, etc.*

PATAGÔNIA

Avenida Brasil, 1679
Fones: (0452) 64-1192 e 64-2085
MEDIANEIRA - PR.

Nº 1533

DEPUTADO FEDERAL PMDB

SPADA
Nossa arma em Brasília.

PARA DEPUTADO ESTADUAL

Dr. **Nelson**
PMDB
15175

DEP. FEDERAL Nº 1519

LÉO
de Almeida Neves

PASSADO E FUTURO DE LUTAS.

Autor do Projeto de Lei Nº 6.746 de 1985
Cria a Zona Franca de Foz do Iguaçu, no Estado Paraná

MATIZ AGORA TAMBÉM MODA JOVEM

Estamparia

Pelo Credi-cheque 30 e 60 dias
O endereço certo da serigrafia
Camisetas promocionais, escolares esportivas e para eventos. Adesivos, flamulas, cartazes, faixas etc.
Linha completa de materiais e equipamentos para serigrafia e confecção de matrizes.
CONFIE EM QUEM ENTENDE
Rua Almirante Barroso, 1121 - Fone: 72-1490
Foz do Iguaçu - Paraná

VAMOS VOTAR NA COMPETÊNCIA, TRABALHO E HONESTIDADE

TÉRCIO

PARA DEPUTADO ESTADUAL

PARA GOVERNADOR
ALENCAR FURTADO

PARA SENADORES
FABIANO E GEARA

Nº
25131
PFL



Turlissol

AGÊNCIA DE TURISMO
DOMARESKI LTDA.

sol

hotel

Translados Argentina, Paraguai,
Reservas Hotel, Excursões,
Passagens Aéreas, Marítimas e Terrestres

TV A CORES — CAT. 3 ESTRELAS
90 APARTAMENTOS DE LUXO

Av. Brasil, 74 - Fones (0455) 74-3232 e 72-2370 Telex: (0452) 482 Doma
Foz do Iguaçu - Paraná



Casa
das
Meias

Meias de todos os tipos para
crianças, senhoras e homens.
Malhas para Jazz e Ballet
Lingerie em geral — Anãguas e
Calcinhas — Cintas — Corpetes
— Cuecas e Soutiens
de todas as marcas
Preço de tabela
FONE 74-3021
Rua Almirante Barroso, 806
Foz do Iguaçu-Pr.

LOJA BILOCA

Linha masculina,
feminina e infantil

Av. Brasil, 736



**POSTO
DOMARESKI**

LAVAGEM - LUBRIFICAÇÃO -

TROCA DE ÓLEO

Av. J.K. Fones: 73-3714 e 73-1312

RESTAURANTE ABAJÉ

Paella valenciana
Frutos do Mar
Peixes
Vatapá
Camarões
Caldeirada
Bacalhau
Carnes
Aves
Massas

COZINHA INTERNACIONAL

FOI CRIADO COM O
OBJETIVO DE SATISFAZER
SEU APURADO PALADAR

Rua Almirante Barroso, 893 Galeria Viela
Fone: 74-3084 Foz do Iguaçu — Pr.



Centro comercial de
Embalagens Ltda

Av. Jorge Schimmelpfeng, 500
Fone (0455) 74-2967
Foz do Iguaçu — PR

TUDO PARA:

Hotéis
Restaurantes
Pizzarias
Lanchonetes
Supermercados
Padaria
Lojas e Magazines
Comércio em geral
Residências



Dr. Otávio Aranha e sua esposa Dra. Dione, vieram especialmente de Francisco Beltrão para participar da Noite de Gala.

A primeira dama de Foz, Zenaide Gustavo da Silva, oferece amanhã no Rafagnin Palace Hotel, um chá para a esposa do Senador Álvaro Dias, Débora.

+++++
Neste dia 31, na Casa da Amizade, mais um encontro das integrantes da Associação das Senhoras de Rotarianos de Foz do Iguaçu, sob a presidência da Sra. Valéria Medalha. Aliás a ASR esteve participante da 1ª Feira do Livro, com uma barraca de bebidas e salgados.

+++++
O empresário João Inácio, proprietário da BOATE JI, está reformando sua casa noturna nas próximas semanas. Após as modificações que a JI terá ela reabre com shows ao vivo de artistas do eixo Rio-SP-Belo Horizonte.

+++++
Dia 22 de novembro no Oeste Paraná Clube, mais uma promoção do Lions Clube Foz-Itaipu. O Convite é do atual Presidente do Lions Sérgio Gomes, que avisa que os canecos para esta Festa da Cerveja já estão a venda em toda a cidade.

+++++
Para os próximos dias uma nova opção noturna para a triplice fronteira: Boate do Hotel Internacional-Foz, que foi totalmente remodelada pela direção do HI. Muitas novidades à vista, aguardem.

+++++
Muitas "coligações" conchavos e cambalachos já começaram a serem articulados em Foz do Iguaçu com vistas a sucessão do prefeito Dobrandino da Silva em 88. É o pessoal não perde tempo para mais tarde não perder as eleições.

+++++
O Rotary Club de Santa Terezinha, escolheu no dia 14 último o novo presidente daquele Club. Foi escolhido por unanimidade para a presente gestão 86/87 o Comp. Wilson Datsch, jovem rotariano daquele Club mas que nos seus três anos de Rotary já prestou serviços que justificam esta escolha.

+++++
Falando em Rotary de Santa Terezinha, aquele Club está com sua barraca no Terminal Turístico Alvorada de Itaipu, comercializando bebidas e lanches nos finais de semana. O serviço prestado é dos melhores. A renda será revertida à Casa de Promoção do Menor e à Casa da Amizade.

+++++
O Lions Club de Santa Terezinha de Itaipu estará promovendo no próximo dia 08 de novembro a Novemberbend o local é o Santa Terezinha. Durante o jantar serão sorteados diversos prêmios às se-

nhoras presentes, com estadas e passeios para os vencedores.

+++++
Vereador Perci Lima retornou à Câmara e reassumiu sua função de presidente do Legislativo Municipal. Justino Bianco-vice presidente — agora é mais um candidato a deputado Estadual, pela Frente Liberal.

+++++
Ontem a noite na Casa da Amizade, aconteceu a primeira reunião-festiva dos membros do Rotary Club Foz do Iguaçu-M'Boicy ainda em fase de instalação na cidade. O presidente da comissão pró-instalação do novo clube é o sr. Arnaldo Chemin e o "padrinho" do RC Foz-M'Boicy é o Rotary Club Foz-Ponte.

+++++
Mais de 60 edifícios em fase de construção na cidade de Foz do Iguaçu. Nos próximos três anos o visual no centro da cidade será outro. Pegou mal um "comercial" da Tv onde uma destacada autoridade local pede que seus amigos invistam no referido empreendimento imobiliário.

+++++

No dia 23 de outubro, data em que se comemora o Dia do Aviador, os comandantes da VASP, Musio da Silva Pereira e Lucio Brandão, foram homenageados com a Ordem do Mérito Aeronáutico, concedida anualmente por indicação do Ministro da Aeronáutica, às pessoas que mais se destacaram no meio aeronáutico.

+++++

No dia 21, dando continuidade às comemorações da Semana da Asa, o Presidente da VASP, Antonio Angarita, diretores da Empresa, o Ministro da Aeronáutica, Brigadeiro Octavio Moreira Lima, e o Diretor Geral do Departamento de Aviação Civil — DAC, Brigadeiro Waldir Pinto da Fonseca, participaram de um almoço de confraternização da família aviatória oferecido pelo Sindicato Nacional das Empresas Aeroaviárias, no Rio de Janeiro. O almoço foi realizado no Restaurante Sol e Mar e todos os pilotos brasileiros foram homenageados.



Adre Kadre, da nova geração de manequins estará desfilando pela Gabriela Modas, no Baile da Primavera, no Oeste Paraná Clube, no dia 31 — sexta-feira, às 23 horas — animação do conjunto Cosmos



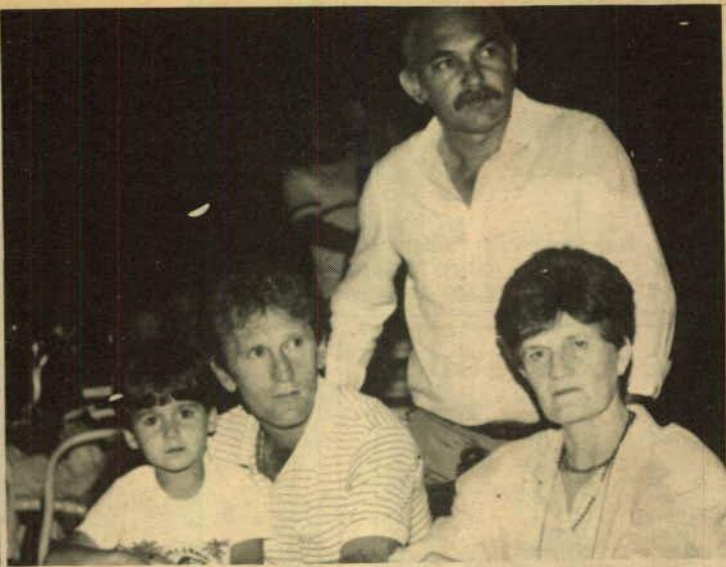

Em recente encontro na turiscap Neuzo Rafagnin com seu filho Giovani e sua mãe Filomena com o empresário Omar Tosi. Foto: Juca

Altair "Zizo" d Silva, irmão do prefeito, está apostando na vitória de Nelson Mendes para deputado estadual. Edegar da Loja das Fábricas, que é um dos mais entusiastas da campanha da Aribalva, aceitou o desafio e está esperando "Zizo" fazer a oferta.

+++++
A Associação de Amparo aos Idosos de Foz do Iguaçu estará realizando no dia 31 do corrente, às 20:00 horas, à Avenida Jorge Schimmelpfeng, 244 a "Festa das Bruxas", por professores e alunos do Instituto de Idiomas Yazigi. O lucro auferido nesta promoção se reverterá à aquisição de mobiliário para o Lar dos Velhinhos, em construção na Avenida General Meira, proximidades do 14º Batalhão de Polícia Militar. São 2.500 m² de área construída, graças a um grande esforço de seus idealizadores Nelson Domareski e Ana Luiz Aguirra e mais um grupo de iguaçuenses bastante preocupados com o atendimento aos idosos. Em princípio o Lar do Velhinhos, contando com toda a infraestrutura, terá condições de atender 96 pessoas, de ambos os sexos, mas com capacidade para atender 15. O tesoureiro da entidade, Ataliba Ayres de Aguirra, apela à todos os iguaçuenses no sentido de que façam doações através da conta número 1.000, do Banco do Estado do Paraná.

+++++
O processo de estadualização da FACISA, juntamente com as demais faculdades do Oeste está cada dia mais perto da realidade. Segundo o Presidente da FUNEFI, Wádis Benvenutti, o Projeto de Lei e a Mensagem do Governo do Estado já estão prontos para serem enviados para a Assembléia Legislativa.

Falando em estadualização, uma das decisões mais importantes ainda não está tomada. Trata-se da escolha do município-sede da Fundação Regional. Toledo, Rondon e Foz do Iguaçu foram ofendidas em seus brios com o posicionamento dos vereadores de Cascavel que queriam impor Cascavel como sede. Em reunião do Colegiado Coordenador realizada semana passada em Cascavel, Wádis Benvenutti teve acirrada discussão com o prefeito Tolentino e o vereador Alvaro Palma em

torno do assunto, levantando sua voz contra o que chamou de colonialismo, referindo-se à postura de Cascavel em relação aos demais municípios.

Esta semana Wádis reuniu professores, direção, funcionários e representantes de alunos para debate da situação, ficando aprovada a proposta no sentido de que caso ocorra uma decisão de consenso no Colégio Coordenador, Foz também fará parte do consenso, caso contrário, o presidente da Funefi lutará para trazer a sede para nossa cidade.

O vereador Wádis Benvenutti, acompanhado pela Diretoria da APAE, tendo como presidente o Advogado dr. Ademar Montoro, esteve em audiência com o prefeito Dobrandino G. da Silva e conseguiram deste a autorização para permuta de terreno que havia sido doado pela prefeitura no Jardim Itamarati, por outro localizado na Av. José Maria de Brito, de mais fácil acesso e dotado de infraestrutura. O presidente Ademar Montoro pretende iniciar o mais rápido possível a construção da sede definitiva da APAE, contando para isso com recursos inclusive da Fundação Lions Internacional em aproximadamente 50 mil dólares.

Ainda nesta mesma audiência, o vereador Wádis apresentou pedido ao prefeito no sentido de enviar projeto de lei à câmara concedendo adicional de 50% sobre os vencimentos das professoras que atuam na Educação Especial (atendimento de excepcionais) desde que possuam habilitação legal. Com isso o Município estará se adequando à legislação federal e estadual que já dispõem assim. Esta medida representará um incentivo à especialização e uma melhor retribuição pela dedicação especial que representa o atendimento a crianças portadoras de deficiências. Na oportunidade o vereador Wádis apresentou o pedido acompanhado de solicitação das professoras da APAE e da APASFI (Associação de Pais e Amigos dos Surdos de Foz do Iguaçu). O prefeito atendeu prontamente o pedido e autorizou a elaboração da Mensagem e Projeto de Lei.

Chamamos a atenção especial das autoridades municipais que continuam dando apoio efetivo na construção do autódromo internacional de Foz do Iguaçu, principalmente na liberação definitiva da área localizada junto ao lago de Itaipu, com isto incentivando ainda mais o nosso turismo local, com a permanência de turistas na cidade em maior número de dias do que o normal.

+++++
Jean Lois estará ministrando um curso de maquiagem profissional nas dependências do Hotel San Rafael em frente ao Wiskadão, no dia 03/novembro as 21:00 hs. Matrículas Cz\$ 200,00 informações tel: 72-1492.

+++++
Queremos abraçar junto com as autoridades do município e com a Paranatur, Embratur e entidades comerciais na construção do Portal do Turismo a ser construído na entrada da cidade próximo a Sta. Terezinha.

+++++
Aniversariou dia 19.10.86, o subcomandante do Corpo de Bombeiros, o sr. Luiz Ferreira dos Santos.

+++++
O grupo Dominó mais uma vez voltando a Foz do Iguaçu, dia 09.11.86 no Floresta Clube. Vale a pena conferir.

+++++
Aconteceu em Foz do Iguaçu com maior sucesso a Feira do Livro que está situada a Av. JK esquina com República Argentina à Fundação Cultural os parabéns pelas obras que vêm sendo desenvolvidas pelos seus dirigentes.

+++++
A COART comunica a todos os artesãos da região oeste e sudoeste que está aceitando novos associados, em virtude do Iº Encontro Latino Americano de Arte e Folclore - IIIª Festa do Artesanato Paranaense, que fará realizar-se do dia 21 à 30 de novembro de 86, em Foz do Iguaçu, na terceira pista da JK.

+++++
A prefeitura municipal de Foz do Iguaçu na pessoa do prefeito Dobrandino Gustavo da Silva, e seus assessores estão trabalhando a todo vapor prova disso



Esta é a linda fofinha Elize que no dia 28/10/86 completou o seu 1º aninho com uma festinha recebendo a visita de muitos amiguinhos. Ela é filha do simpático casal Terezinha e Alfredo Villasanti (Fred). Grande amigo nosso, parabéns.

neste sábado dia 1/11/86 haverá inauguração de dois postos de saúde sendo um na vila Jardim América e outro no Parque Ouro Verde. E também a inauguração da vaca mecânica no Centro Social Urbano. A administração os nossos cumprimentos.

+++++
A COART parabeniza a sua M.D. gerente sra. Lourdes Namir Alves BURGEL pelo seu aniversário que acontece hoje. Desejando-lhe

muitas felicidades e plenos êxitos em suas atividades.

+++++
Na última terça-feira no Rafagnin Palace Hotel a "família Forense" de Foz do Iguaçu prestou uma homenagem-surpresa para o juiz Sérgio Luiz Neiva de Lima, diretor do Fórum de nossa cidade. Nesta data o juiz comemorava idade-nova. Uma linda festa com muita confraternização. Parabéns.



BOYTE E PISCINA J. I.

AV. COSTA E SILVA

PLAY TIME

Shows de segunda a sábado

Artistas de renome internacional

A partir da 01:00 hora, Strip tease

☎ 73-1220

PRINCESA DOS CAMPOS

Ginásio de Esportes

BOYTE J. I.

AGUA NA BOCA DRINK'S



A melhor casa noturna da região

- * SHOWS DE SEGUNDA A SÁBADO
- * ARTISTAS DE RENOME INTERNACIONAL
- * A PARTIR DA 01:00 HORAS, STRIP-TEASE

Av. Brasil — em frente às Casas Pernambucanas

CHAMALOTI MAGAZINE

CHAMALOTI MAGAZINE

CHAMALOTI MAGAZINE

Um jeito novo de vestir

Linha masculina feminina e acessórios

Rua Almirante Barroso, 806-A-Fone: 74-3876 — Foz do Iguaçu-Pr.

Moda Masculina e feminina



Estilo social e esportivo

Detalhe Modas

Sempre com os últimos lançamentos

Alta Classe para seu bom gosto

Rua Almirante Barroso, 806, B, Fone: 74-1449



FLORESTA CLUBE

O Floresta apresenta os melhores shows da cidade. Para sócios e não sócios. Uma programação diferente para seu fim-de-semana Venha passar momentos agradáveis e conferir.

CONSTRUTORA BRASÍLIA

CONSTRUÇÃO INTELIGENTE

Rua Jorge Sanways, 469 2º andar - Conj. 203

Fone: 72.1151 Foz do Iguaçu-PR

SEM TERRA PROMETEM RESPONDER NAS URNAS

CARTA ABERTA DOS SEM- TERRAS

Queremos, através desta mensagem, fazer com que os governantes do Estado do Paraná e da Nação procurem passar a agir com mais espírito de Justiça e de responsabilidade. Estamos cansados de sermos usados como trapo ou como crianças. Chega de sermos usados como instrumentos dos caprichos dos políticos mentirosos, incompetentes, egoístas e criminosos. Os sem-terra, os operários, os pequenos produtores, as mulheres e jovens apenas são lembrados em época de eleições. É quando acontecem as promessas de reforma agrária, melhores salários, justiça social, saúde e educação à altura do merecimento do povo... Vivemos hoje somente de promessas feitas por demagogos do poder legislativo ou executivo, que o povo lhes outorgou, em benefício de latifundiários, industriais, multinacionais e outros grupos poderosos de capitais. Nossos filhos passam fome e miséria. Os filhos deles vivem em abundância. O futuro de nossos filhos é o desemprego, a prostituição, o analfabetismo, a marginalidade. Não temos esperança de termos terra, casa, emprego... Que condições, neste país, temos para garantir a nossa cidadania de brasileiro?

Será que o povo brasileiro, filho desta terra rica merece tanta desgraça? Será justo milhões de brasileiros passarem fome enquanto pequena minoria privilegiada se beneficia de quase toda a renda e riqueza



nacional?

É bom que saibam que a partir do dia 15 de novembro as coisas poderão mudar. Responderemos nas urnas com o nosso voto. Na cédula irá impressa toda a nossa revolta. Queremos acabar de uma vez por todas com os politiquinhos.

Há os que querem governar também a Igreja, impedindo que o povo seja esclarecido sobre a realidade nacional. Gostariam por certo de mudar os ensinamentos do evangelho, moldá-lo às suas ambições materiais. Dizem que os comunistas negam a Deus. Mas explorar o assalariado, os sem-terra, lucrar com o trabalho dos outros, os capitalistas fazem. E isso é negar a Deus, que prego justiça e igualdade.

Irmãos, amigos e inimigos, a única coisa que nós queremos é o progresso da nação e queremos igualdade como pessoa. Queremos terra para tra-

balhar e não armas para brigar. Queremos que nossos filhos também tenham o direito de estudar. Queremos salários justos para os operários. Queremos ser valorizados como pessoa e como filhos desta terra. Nossa luta é por terra, por salário justo, pelo fim da exploração, dos corruptos. Pela prisão dos criminosos de colarinho branco. Nossa luta é para conquistarmos a cidadania brasileira, para podermos dizer um dia que amamos esta terra, porque ela nos pertence. Por enquanto ela está em mãos de meia dúzia de inescrupulosos, mas estamos lutando e nós a conquistaremos. Repudiamos a mentira dos políticos. Queremos uma reforma agrária justa e concreta e não planejada pelos políticos interesseiros, mas sim planejada e organizada pelos trabalhadores.

SEM-TERRA DE SÃO MIGUEL DO IGUAÇU

Mecânica 4 Rodas



Mossane e Mossane Ltda
Oficina especializada em FIAT e Volkswagen c/ Borracharia, Chapeação e Pintura, Guincho à Disposição.

Rua Portinari c/ Fagundes Varela Nº 220, Vila Portes
Fone (0455) 73-5419 - Cx. Postal 858
85.890 - Foz do Iguaçu-PR.

Dep. Estadual



CIRO DIAS

PDT

Nº 12274



Dep. Estadual

**ARTHUR
NETTO**

PDT 12 157

EM DEFESA DE FOZ DO IGUAÇU

REAFIRME A SUA FORÇA EM BRASÍLIA.

NORTON

2555

PFL



NORTON MACEDO DEP. FEDERAL

*O Paraná na
Constituinte.*

DEPUTADO ESTADUAL

TÉRCIO

25131

PFL



A PEDIDO

A voz do Oeste
na Assembléia.

CONSTITUINTE

Reivindicações do Movimento

Indígena

A UNI-União das Nações Indígenas já definiu as cinco principais bandeiras de luta do Movimento Indígena em relação à Constituinte:

1. Reconhecimento dos Direitos Territoriais dos Povos Indígenas como primeiros habitantes do Brasil.
2. Demarcação e Garantia das Terras Indígenas.
3. Usufruto Exclusivo, Pelos Povos Indígenas, das Riquezas Naturais existentes no solo e no subsolo dos seus territórios.
4. Reassentamento, em Condições Dignas e Justas, dos Possesores pobres que se encontram em terras indígenas.
5. Reconhecimento e Respeito às Organizações Sociais e Culturais dos povos indígenas, com seus projetos de futuro, além das garantias da plena cidadania.



Dep. Estadual



**SILVINO
PERONDI**

12204

PDT

Compensados Florença Ltda.

FÁBRICA DE COMPENSADOS PARA MÓVEIS, FORMAS

R. Washington Luiz, s/n - Parque Presidente E CONCRETO RESINADOS
Telex (0452) - Fones: 73-2671 e 73-2771 Foz do Iguaçu - PR

RESTAURANTE

ANTONIO MARIA

Os melhores vinhos portugueses com o melhor bacalhau à portuguesa. Experimente o bacalhau ao "bafo" e ao forno. E aquela pizza da melhor massa com o chopp mais gelado da fronteira.

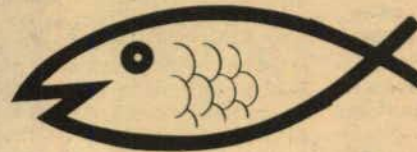

Av. Jorge

Schimmelpfeng, 648

fone 74-3388 -
Foz do Iguaçu

**AR CONDICIONADO
PARA AUTOMOVEIS**



Gelauto

A MARCA DA NOSSA TERRA

PROPOSTA DO MOVIMENTO PELA PARTICIPAÇÃO DO DEFICIENTE NA CONSTITUINTE

O número de deficientes no Brasil é de cerca de 13 milhões de pessoas, ou seja, 10 por cento da população. Nas causas principais desse dado alarmante estão as doenças parasitárias, infecções durante a gravidez, subnutrição durante a gestação e nos primeiros meses de vida, acidentes de trânsito e de trabalho, sequelas deixadas pelo alcoolismo ou toxicomania. Essa parcela da população, através das suas organizações e de entidades de apoio, está lutando para ter voz e na Constituinte, reivindicando a inserção, na futura Constituição da República, de um capítulo especial que garanta o reconhecimento da deficiência e assegure um processo contínuo de desenvolvimento do deficiente desde o início da vida, com vistas não somente à sua recuperação para o exercício normal da vida, mas também com vistas a assegurar-lhe oportunidades de ingresso nas forças de trabalho ao seu alcance.

Para isso, as entidades ligadas à questão criaram o "Movimento pela Participação do Deficiente na Constituinte" e lançaram um documento em que apresentam um projeto de capítulo especial a ser inserido na Constituição, dispondo sobre a matéria. Na justificativa, dizem as entidades que "quase tudo está por ser feito em termos de ligação, assistência, educação, emprego e prevenção, em que pese a reconhecida proporção de algumas medidas de importância já tomadas. Diante da extensão das lacunas e dos vazios a preencher, é necessário que se mobilizem todos os recursos materiais, científicos e humanos para que os deficientes possam assumir suas responsabilidades e exercer seus direitos em todos os segmentos da sociedade".

É o seguinte o teor do capítulo sobre os direitos dos deficientes proposto ao debate pelo movimento:

SEÇÃO - DISPOSIÇÕES GERAIS

Art. 1º - Os preceitos constitucionais respeitantes aos direitos, liberdades e garantias do cidadão brasileiro são diretamente aplicáveis e vinculam as entidades públicas e privadas.

Art. 2º - Obriga-se o Estado a assegurar à pessoa portadora de deficiência o pleno gozo dos direitos constitucionais, e exigir a sujeição aos deveres neles consignados, com ressalva do exercício ou do cumprimento daqueles para os quais se encontra especificamente incapacitada.



Art. 3º - Considera-se deficiente a pessoa incapaz de se desenvolver integral ou parcialmente, e de atender às exigências de uma vida normal, por si mesma, em virtude de diminuição congênita ou não, de suas faculdades físicas ou mentais.

§ Único - Na identificação da pessoa deficiente, com vistas à assecuração dos seus direitos e sujeição às exigências constitucionais, obedecerá o Estado à moderna orientação científica e a critérios a serem fixados em Lei Complementar.

Art. 4º - É dever do Estado, através dos poderes públicos constituídos, realizar uma política de prevenção e de tratamento, de educação, habilitação ou reabilitação e integração da pessoa portadora de deficiência, a desenvolver uma pedagogia que sensibilize a sociedade quanto aos deveres de respeito e solidariedade para com ela, sem prejuízo dos direitos e deveres dos pais, tutores ou curadores.

Art. 5º - Obriga-se o Estado a promover e incentivar a realização permanente de pesquisas científicas das causas da deficiência, bem como as que visem à melhoria tecnológica de

equipamentos e aparelhos de utilização específica.

Art. 6º - É dever do Estado assegurar 10% dos orçamentos fiscais da União, Estados e Municípios, destinados à implantação da política nacional de atendimento ao deficiente.

§ Único - Fica o Poder Executivo autorizado a instituir um órgão central administrador desses recursos, e com competência para estabelecer as diretrizes de ação, nos órgãos da administração direta ou indireta responsáveis pela política de Educação, Saúde, Previdência e Assistência Social, de âmbito nacional.

SEÇÃO II DA MELHORIA DA CONDIÇÃO SOCIAL E ECONÔMICA DO DEFICIENTE

Art. 7º - Na realização da política de Educação, incumbirá ao Estado:

I - Destinar um percentual mínimo de 10% do orçamento geral da Educação, para fins de assegurar o ensino especial gratuito do deficiente, em todos os níveis de idades.

II - Tornar obrigatória nos hospitais-escola a instalação, com estrutura interna e funcionamento, de Centro de Espe-

cialização de Profissionais no Tratamento Terapêutico da Deficiência.

III - Introduzir, nos currículos do ensino de 1º e 2º graus, disciplina que estude a deficiência. Nos currículos dos cursos de formação profissional afetos às áreas biológicas, sociais e humanas, a cadeira de Educação Especial.

IV - Assegurar ao menor deficiente, o seu atendimento nas creches através da criação dos meios necessários, e com recursos humanos especializados.

V - Incentivar a publicação de livros técnicos obrigatória a colocação de legendas em português nos programas educativos, filmes e jornais televisados.

VI - Assegurar o acesso à educação do deficiente através da criação de centros integrados de arte, esporte e lazer.

Art. 8º - Para assegurar o direito à proteção, à saúde, incumbirá ao Estado:

I - Garantir os meios para prevenir, detectar e eliminar as causas da deficiência.

II - Garantir a assistência médico-psicopedagógica, incluindo-se aí, além da assistência médica hospitalar e cirúrgica. Os tratamentos terapêuticos, tais como orientação psicológica, de psicomotricidade, fisioterapia, terapia ocupacional, ludoterapia, fonoaudiologia e outros recomendados pela medicina especializada, ainda que não beneficiário da Previdência Social.

§ Único - a garantia da assistência hospitalar, além da reserva de leitos para o internamento do deficiente, abrange também a isenção do pagamento de despesas do responsável acompanhante.

III - Assegurar a implantação de centros integrados de atendimento ao portador de deficiência mental, nas capitais e micro regiões dos Estados da Federação.

IV - Assegurar a reparação pelos danos consequentes do atendimento médico-hospitalar, que resultem em deficiência.

Art. 9º - Para a inserção do deficiente no mercado de trabalho, incumbirá, prioritariamente, ao Estado:

I Tornar obrigatório, nos órgãos da administração direta e indireta, o emprego de pessoas com deficiência, para o preenchimento de vagas no percentual de 5% do seu quadro de funcionários, em funções condizentes com suas possibilidades.

II - Incentivar as empresas privadas à utilização de mão-

de-obra do deficiente, mediante instituição de incentivos fiscais.

Art. 10 - Garantir ao segurado portador de deficiência, a redução do tempo para aquisição do direito à aposentadoria, em até cinco anos conforme a atividade profissional exercida, ou idade.

Art. 11 - Incumbe ao Estado incorporar a pensão integral à família que possua dependente portador de deficiência. Falecido o cônjuge sobrevivente, fica garantido ao deficiente beneficiário o direito vitalício ao seu recebimento.

Art. 12 - Considerados a espécie e o grau de deficiência, compete ao Estado garantir à mulher mãe, tutora ou responsável pelo deficiente, a redução em 5 anos do tempo para aquisição ao direito à aposentadoria, com salário integral.

Art. 13 - É dever do Estado assegurar ao portador de deficiência de origem congênita ou hereditária, a instituição de aposentadoria, condicionado seu direito a que a renda dos pais ou responsáveis seja de até 2 (dois) salários-mínimos.

§ Único - Ao portador de deficiência adquirida, maior de 18 anos e que não tenha condições de participar do mercado de trabalho, um salário-pensão e assistência previdenciária.

Art. 14 - Assegurar a instituição de casas de amparo ao deficiente-órfão, inimputável ou abandonado.

Art. 15 - Garantir a isenção de impostos e taxas na fabricação e comercialização de aparelhos ortopédicos, cadeiras de rodas e outros instrumentos necessários à independência da pessoa deficiente, dando-se igual tratamento na fabricação e comercialização dos veículos adaptados de origem nacional ou estrangeira.

Art. 16 - Para assegurar o pleno direito de ir e vir, incumbirá ao Estado:

- Implantar meios de transportes coletivos adaptados às necessidades do deficiente.

II - Tornar obrigatório, sob a responsabilidade do município, o transporte gratuito para mobilidade do deficiente à escola e ao tratamento permanente.

III - Garantir a melhoria das condições de mobilidade do deficiente mediante a eliminação das barreiras arquitetônicas e outros instrumentos que sirvam de obstáculos à sua independência ou ao acesso nas construções públicas ou privadas de uso público, logradouros e outros patrimônios de responsabilidade do Estado.

AMERICANA MÓVEIS COMERCIAL PÉROLA

Com as mais variadas linhas de móveis e eletrodomésticos
Tudo com preço ao seu alcance, além de financiamento próprio

Av. Juscelino Kubitschek, 980 - centro - Fone: 72-2540
Rua Espanha, esq. com Portinari - Vila Portes
Fone: 73-5843 - Foz do Iguaçu



PROMOÇÃO:

LIVROS C/ 30% DE DESCONTO

MUDAMOS O NÚMERO DO NOSSO TELEFONE

Estamos a Sua disposição
no número
(0455) 74 2485
Código DDD NOVO FONE

A PALAVRA DO ELEITOR

Diariamente chegam no Comitê Político Eleitoral de Juvêncio Mazzarollo, na Travessa Cristiano Weirich, 61, cartas com sugestões dos eleitores. Publicá-las, significa tornar pública a opinião de todos aqueles interessados em buscar novos caminhos para o desenvolvimento brasileiro.

A palavra do eleitor

Idéias, propostas e sugestões do povo para serem defendidas pelo candidato a deputado federal constituinte Juvêncio Mazzarollo:

Juvencio. Os politicos roubaram

o horario nobre da televisao dos

Brasileiro, e isso contribuiu pa-

ra o racionamento de energia ele-

trica, pois das 8,30, as 9,30 é so

ke T.V. desligada, aqui vai uma

sugestão: Politica so como comer-

cial, ou melhor em um so canal ca-

da dia, assim quem gosta de ver --

REPETECO, assiste, e quem gosta de

outro programa como a maioria tem

Juvêncio.

Os políticos roubaram o horário nobre da televisão dos brasileiros e isso contribuiu para o racionamento de energia elétrica, pois das 20:30 às 21:30 é só TV desligada. Aqui vai uma sugestão: política só como comercial ou melhor em um canal cada dia. Assim quem gosta de ver REPETECO, assiste e quem gosta de outro programa como a

maioria tem opção. Segundo meu avô a política é como um circo, sempre igual. Duzentos deputados no Hotel 5 estrelas para falar do menor abandonado, depois de comer e beber. Os menores continuam abandonados. Promessas como Estrada de Ferro, nem que seja de madeira. Encanamento de água nem que seja de bambu.

C.XX

A palavra do eleitor

Idéias, propostas e sugestões do povo para serem defendidas pelo candidato a deputado federal constituinte Juvêncio Mazzarollo:

Sr. Juvêncio Mazzarollo,

Eu recebi a sua propaganda Eleitora

e nós estamos de acordo com a suas

Idéias definidas, pois sono tres(3)

Eleitores, que trabalhamos juntos e

estamos de acordo a votar para o PDT

para o candidato de nº 1299

nós queremos conseguir atravez dos

nosso votos uma Carteira de Habilita

Alô jovem

A única coisa que realmente eu quero é que você defenda a Igreja Evangélica, pregue as Sagradas Escrituras A Bíblia. Que vocês me respon-

dam ou que a gente possa travar umas idéias pessoalmente.

Que Deus o abençoe
Em nome de Jesus

Atenciosamente
PAULO

São José dos Pinhais, 19/10/86

Fiquei feliz em receber suas propagandas. Estou agindo. Peguei cinco garotos para colaborar comigo. Só fiquei triste por você não dar resposta às minhas reivindicações. Amigo, sugiro que as próximas propagandas você faça cédulas como modelo e jogue o X ou melhor o nome e seu número. O que você acha? Pode me mandar bastante, porque fiz um esquema de bairros e terminais de ônibus, ok? Agora trocando de assunto, dia 23 é meu aniversário e vou me casar com aquele senhor que lhe falei. Só espero que não venha interferir em nossa amizade e meu trabalho. Ok amigo? Aguarde notícias e estou enviando uma poesia para que publique no jornal.

Abraços e aguardo notícias.
Maria da Graça Fossile
Rua João Froise, 205
Moradia Potiguara

São Jose dos Pinhais - Pr.

Sou uma jovem de 15 anos e acho que na Constituinte deveria ser defendido os direitos que os soldados do Batalhão devem ter de não pagar passagem de ônibus, pois já ganham pouco e o dinheiro que sobra para eles não dá nem para comprar o indispensável para o seu vestuário. Ficaria muito agradecida se isso constasse na Constituição.

Muito grata
R.Lopez

HOJE ESTOU TRISTE

Gente, hoje estou triste, nestes dias a vida de repente se reluz, há um punhado de inúteis fantasias. Sou uma procissão de Esperança. Olha as mãos pobres e vazias, sem esperas, sem dúvida e sem luz, que hão de semear vagas melancolias que ninguém colhe, mas que compra gente cansada, amarga e só. Estou mais triste e pobre que já porque ajudar a comunidade e para que? Dê-me por Deus um trago de Esperança. Fale-me como se fala a esta gente, de amor, de mar, de aves e de gente carente. Que hei de dizer a esta comunidade, que não se conscientiza. Que precisamos nos unir, vencer, pois trabalho em grupo sempre nos leva a vitória.

Estou triste sim país. Me dedico de corpo e alma a este povo a esta gente que infelizmente não me aceita como ser humano, sofrida e triste. Só o que me alegra é saber, que existe um criador que abençoe todo ser que luta, mesmo sabendo que não será o vencedor.

Maria da Graça Fossile
São Jose dos Pinhais
Vereadora em 88

HOMENAGEM

No dia quinze de novembro, vote com muito cuidado. No votar não te esqueça Mazzarollo para nosso deputado. Este jovem de quem falo é que está sempre ao teu lado. Jornalista e professor, carajoso e dedicado.

No dia quinze de novembro, para nosso representante vamos eleger Mazzarollo, de um passado tão brilhante. Foi prisioneiro do arbfbrio, passou horas humilhantes, pela nossa liberdade ele já sofreu bastante.

Pela bravura deste moço, nosso aplauso delirante, Mazzarollo é quem serve para nosso representante na Câmara Federal. Sua luta será constante, mostrando o seu valor e sua força de gigante.

M.J.Maciêl
Foz do guaçú

A palavra do eleitor

Idéias, propostas e sugestões do povo para serem defendidas pelo candidato a deputado federal constituinte Juvêncio Mazzarollo:

Não vou dar uma sugestão, mas sim,

um lembrete. Sr Juvêncio eu estou]

lutando junto aos meus companheiros

de trabalho, para que eles também

votem em VS^a. Acredito muito na JM

legenda no dia 15 de novembro, assim

como eu estou consigo, estou empenh

Juvencio,
Não vou dar uma sugestão, mas sim, um lembrete. Sr. Juvêncio eu estou lutando junto aos meus companheiros de trabalho, para que eles também votem em V. Sa. Acredito muito na sua legenda no dia 15 de novembro, assim como eu estou consigo, estou empenhado para que meus companheiros estejam também. O que nós queremos é que V.Sa. quando estiver no poder, que lute para nós junto ao Governo Fe-

deral para que tenhamos melhores salários já que somos funcionários do... lotados no ... Pertencemos ao órgão público ... E nossa remuneração é o salário mínimo. Sei que pelo menos uns 50 votos conseguirei.

OBS: Omitimos nome do subscritor e reparição para evitar que os funcionários do órgão público federal, autor da proposta seja perseguido pelos diretores de esquinas.

A palavra do eleitor

Idéias, propostas e sugestões do povo para serem defendidas pelo candidato a deputado federal constituinte Juvêncio Mazzarollo:

Alô jovens, a uniao corsa

que realmente eu quero e que vou

defendo a igreja evangelica que

Realment pregu as Sagradas

Escrituras, "A Bíblia

e que voces me respondam

ou que a gente possa trocar

umas idéias pessoalmente

Que Deus os Abençoe

em nome de Jesus.

Sr. Juvêncio Mazzarollo,
Eu recebi a sua propaganda Eleitoral e nós estamos de acordo com as suas idéias definidas, pois somos três eleitores, que trabalhamos juntos e estamos de acordo a votar para o PDT para o candidato de nº 1299. Nós que-

remos conseguir através dos nossos votos uma carteira de habilitação para cada um, se não for muito difícil não conseguirei ficar muito agradecido, pois nós estamos a procura de mais eleitor para votar para o mesmo candidato.

Atenciosamente
PAULO

PEDRO BUTZEM

COM JUVÊNCIO

Apoio o candidato a Constituinte Juvêncio Mazzarollo. Torço e luto por sua vitória, porque ainda acredito nos ideais de justiça e liberdade. Juvêncio é merecedor de nosso apoio devido a sua coerência, por não ter vacilado na hora de dar sua cota de sacrifício na luta pela democracia.

O povo está cansado de

políticos demagogos e traidores. Estou com Juvêncio porque continuo acreditando nos ideais que me levaram até o MDB, de que a construção da democracia política caminha junto com a construção da democracia social e econômica.

PEDRO BUTZEM
Suplente de vereador do PMDB



Bicicletaria Monark

Consertos e reformas - Pinturas
Peças e acessórios em geral

FONE: (0455) 72-1191

Rua 24 de Março, esq. c/ Belarmino Medonça - Bairro M'Boicy
FOZ DO IGUAÇU - PARANÁ



GOLFOZ TOLDOS LUMINOSOS LTDA

IND. E COM. EXP. LTDA.

Placas - Luminosos Fachadas em Geral

CGC 79.451.845/0001-53

Av. República Argentina, 3639
Fone: (0455) 73-3649

85.890 Foz do Iguaçu
Paraná



No último sábado, Juvêncio foi levar solidariedade e debater suas propostas com os agricultores sem-terra que ocuparam a Fazenda Padreira, em Matelândia.

CANDIDATO DO MOVIMENTO POPULAR

Depois de ter percorrido vários municípios da região oeste no último fim de semana, o candidato a deputado federal constituinte Juvêncio Mazzarollo, viajou domingo a noite à Curitiba, para participar de reuniões com os núcleos que apoiam sua candidatura.

Desde o início do mês, Mazzarollo tem dedicado todo seu tempo ao corpo a corpo com eleitores e lideranças em vários municípios paranaenses. Segundo sua assessoria, o candidato está tendo que fazer visitas relâmpagos para atender

os inúmeros convites que chegam diariamente ao seu Comitê Eleitoral.

Para as duas últimas semanas está prevista uma viagem a Umuarama, Santa Helena e Toledo, para logo em seguida passar três dias em vários municípios do sudoeste. "Quero ficar em Foz do Iguaçu nos últimos dias que antecedem a eleição. Acredito que apesar da falta de recursos, consegui deixar uma mensagem, discuti com o povo as propostas para a Constituinte e

isso já é muito positivo", afirma Mazzarollo.

Deixando sempre claro que sua candidatura está sobretudo vinculada ao movimento popular e as aspirações de mudanças, o candidato a deputado federal tem recebido apoio de vários segmentos do PMDB, PT e PSB, interessados em fortalecer o futuro bloco progressista na Câmara Federal. Tanto que hoje, são 14 candidatos a deputado estadual, que já decidiram dobrar com Juvêncio, sendo nove do PDT e cinco de outros partidos.

GARÇONS APOIAM JUVÊNCIO

Londrina, 01 de outubro de 1986

Somos aproximadamente vinte mil profissionais na área. Trabalhamos isoladamente, sem ter o apoio de uma associação forte e bem estruturada, onde podemos somar esforços.

Proponho: Despertar a sua consciência para que se tivermos um representante na Assembleia Legislativa, tudo seria mais fácil, para formarmos esta almejada associação em todas as cidades do Estado e usufruir das vantagens de uma categoria

forte e bem organizada.

Peço-lhe que junte-se a nós nesta árdua campanha, que estamos realizando a nível estadual.

Sem condições financeiras estamos nessa luta, porque um garçon não tem dinheiro para fazer uma campanha milionária.

Gostaria de contar com o seu precioso voto e o da sua família. Acreditamos que as nossas possibilidades e chances será de uma grande vitória para a nossa categoria.

Sou presidente da Associação dos Garçons de Londri-

na, e sei como foi difícil chegar até aqui.

Sei também a dificuldade que tem um profissional trabalhando sem o apoio de uma classe unida e organizada.

Sugiro que nos envie SUGESTÕES e PROPOSTAS, para que possamos tomar conhecimento dos seus problemas, eleito ou não.

Estamos aqui à sua inteira disposição a Rua Sergipe, 984-2º andar, sala 206 - Fone: 22.0688.

ARTHUR NETTO
Pres. da Associação dos Garçons de Londrina.

Nossos garçons tudo farão para agradá-lo. Temos 10 tipos de carnes diferentes, por isso escolha o que mais gostar. Em nossa mesa de frios temos 22 tipos de deliciosas saladas à sua espera. Observe os nossos pratos quentes. Sempre temos algo muito especial preparado.

CHURRASCARIA NOVO MUNDO

Dispomos de um excelente serviço em bebidas que colocamos à sua disposição. Finalmente, escolha a sua sobremesa preferida e tome o nosso cafezinho.

Estamos preparados para atendê-lo muito bem!

Av. JK, 3.540
Fone 73-4796
Foz do Iguaçu
O MELHOR AMBIENTE DA
FRONTEIRA, COM AR
CONDICIONADO CENTRAL

PROJETO ANTI-VIOLENCIA DO GOVERNO

Uma proposta contra os trabalhadores

Continua no Congresso o Projeto de Lei, engendrado pelo Ministério da Justiça e a Consultoria Geral da República na sua pretensa campanha contra a violência no Brasil.

A política geral do Governo Sarney sobre este assunto é muito confusa, mas o mesmo não se pode dizer da cabeça do Sr. Paulo Brossard e do Consultor Geral da República, Sr. Saulo Ramos. Se, teóricamente, o governo se debate com a necessidade da implantação da democracia e, ao mesmo tempo, atender a ânsia dos militares de continuar impondo as suas botas ferradas sobre o povo brasileiro, o Ministério e a Consultoria optaram pelo caminho da repressão.

Neste sentido, diversas pessoas de bom senso também caíram no equívoco de achar que a mudança na legislação, especialmente no que se refere à "Lei Fleury", colocando os que seriam culpados na cadeia, viria resolver a situação.

A "Lei Fleury" (assim chamada porque o famigerado delegado de polícia Fleury, responsável por inúmeras torturas e assassinatos, foi beneficiado por ela), na verdade, foi um avanço no sistema jurídico penal brasileiro. Ela permite que o réu, seja presumido inocente até que seja comprovado o seu crime e que também, tendo ~~ben~~ antecedentes e não tendo sido condenado anteriormente, possa aguardar em liberdade o julgamento definitivo.

O que acontece de conflitante nisso é que estamos vivendo um período de total impunidade nos assassinatos de trabalhadores e agentes pastorais. Infelizmente, nenhum processo está sendo levado a termo. Ao contrário, os assassinos e mandantes estão soltos, livres e não há providências para se fazer justiça.

Pareceria, de saída, que a solução seria então tornar a lei mais dura e impedir que os assassinos pudessem ser colocados em liberdade mediante os benefícios da "Lei Fleury".

Isso porém envolve dois problemas muito sérios e opostos. Por um lado a questão do avanço das conquistas de garantias e dos direitos fundamentais da pessoa humana que precisa ser protegida da truculência de determinadas "autoridades" e, por outro lado, a existência da lei mais dura vai estourar na cabeça dos mais fracos e serão estes que irão sofrer as consequências de não existir proteção específica do cidadão contra a notória violência da polícia e do esquecimento dos processos na justiça.

Então, não será com o endurecimento da lei que se resolverão os problemas, mas com a atuação igualitária das medidas judiciais. Em outras palavras, que a Justiça seja aplicada do mesmo jeito e com os mesmos critérios para todos os cidadãos. Isso requereria uma mudança total na estrutura e nas pessoas que detêm o controle da polícia e do Poder Judiciário. Enquanto a justiça e a polícia estão nas mãos da classe dominante, sejam leves ou pesadas as leis, elas sempre



beneficiarão os poderosos e serão aplicadas contra os trabalhadores.

É claro que deverão ser aprimoradas as leis existentes mas sempre se tendo presente a preservação dos direitos fundamentais da pessoa humana. Neste sentido, vale a pena conhecer o parecer do Presidente da OAB/RJ sobre o assunto.

O projeto escrito pelo Consultor Geral da República e avalizado pelo Ministro da Justiça trata, inicialmente, dos casos em que pessoas podem ser beneficiadas com a liberdade em caso de recurso e traz uma relação de itens em que o benefício não poderá ser concedido.

Em primeiro lugar, diz o projeto que não ocorrerá o direito de recurso em liberdade ao réu, mesmo sendo ele primário e de bons antecedentes, quando ele for preso por razão de **pronúncia** (onde o juiz diz que existem razões para acreditar que a pessoa cometeu realmente o crime e que deve ser julgada por isso), por **flagrante** (onde a polícia prende o criminoso no momento da realização do crime) e por prisão preventiva (onde o juiz determina que o réu seja preso para que não fuja ao julgamento ou porque é perigoso para a sociedade).

É importante lembrar a imensa subjetividade presente nestas decisões. Praticamente, tudo depende da convicção do juiz e esta sempre pode ser formada das mais diversas maneiras, e, é claro em muitos lugares, sofre as mais variadas influências. Não estamos discutindo a correção destes três casos, mesmo porque, na maioria dos fatos criminosos, o recolhimento à prisão do réu, principalmente em razão de flagrante e prisão preventiva, é recomendável. O que discutimos é a subjetividade da interpretação, ou melhor: Vocês conhecem muitos casos em que pessoas poderosas e ricas tenham sido presas por flagrante ou prisão preventiva? Quantos mandantes de assassinatos de trabalhadores, que todo o mundo sabe que são culpados, e estão por aí soltos, sem prisão preventiva decretada e sa-

bendo-se que a "pronúncia" jamais vai ocorrer...

Em segundo lugar, diz o projeto que não ocorrerá o direito de recurso em liberdade, quando a pessoa for condenada por:

a) "homicídio qualificado ou o cometido por ocorrerá por motivo de disputa possessória ou dominial de caráter fundiário".

Sublinhamos a segunda parte deste item, porque a morte ocorrida em caso de conflito fundiário foi igualada ao homicídio qualificado que é quando ocorre o assassinato com requintes de crueldade, por mercenarismo, à traição, etc...

Poder-se-ia pensar que isto atingiria os jagunços, pistoleiros, que matam a serviço dos latifundiários. Mas, a pergunta que se impõe a isso é: Vocês já viram um mandante ou assassino de trabalhador rural ser condenado, para não poder recorrer em liberdade? Trabalhador sim é que vai a julgamento, mesmo tendo matado em legítima defesa, e aí ele acabará inevitavelmente sendo enquadrado neste item!!!

Em seguida, o projeto enumera outros crimes em que o réu condenado não poderá recorrer em liberdade que é o caso de sequestro, redução à condição de escravo, roubo, extorsão, estupro, crimes contra o sistema financeiro, quadrilha ou bando, cárcere privado, atentado violento ao pudor, rapto violento ou mediante fraude e, ao final, entre todos estes crimes, acrescenta um que tem destino certo:

A pessoa não poderá recorrer em liberdade quando for condenado por:

1) "Organizar e instigar invasões de áreas rurais para causar conflitos fundiários".

Eis um item, previsto para ser acrescentado ao artigo 161 do Código Penal Brasileiro, especialmente encomendado para a CPT, para a CUT, para os Sem Terra, enfim, para todas as entidades que atuam no apoio à luta dos trabalhadores rurais. Por nada, o jornal "O Estado de São Paulo" não vem

realizando uma campanha fazendo exatamente estas acusações. E por nada, o Consultor Geral da República e o Ministro da Justiça também não atenderam a este pedido da UDR, "Estadão" e companhia.

Mas, o projeto da governação da "nova república" não fica só nisso. Logo mais adiante, ele completa o artigo 161 do Código Penal com outra jóia da mente doentia do seu redator e inspiradores:

"Se a invasão de propriedades rurais processar-se mediante concurso de duas ou mais pessoas para causar conflito fundiário na área invadida, a pena será:

a) aumentada de um a dois terços para os invasores;
b) de reclusão de um a quatro anos e multa para os organizadores e mandantes".

Não é uma graça?! Foi só a UDR pedir que o Brossard e o Saulo Ramos (que foi advogado do Levingson, lembram? Aquele envolvido com escândalos do SNI e com o General Newton Cruz!) correram em defesa da tradição, família e

propriedade. É surpreendente que a proposta da reforma judicial não propõe um tratamento diferenciado, por exemplo, para os mandantes de crimes contra os trabalhadores. Mas, no caso de **invasão** (vejam bem o termo "invasão", sempre empregado pela UDR, "Estadão", etc...) Um brinde do aumento da pena para os "invasores" e um brinde com a reclusão e multa para quem está junto com os trabalhadores, os chamados "organizadores" e "mandantes".

Ao final, o projeto do Sr. Saulo Ramos e do Sr. Paulo Brossard propõe uma anistia a todos os que tenham cometido crimes antes do dia 14 de junho de 1986 desde que:

1) não seja, reincidentes em crimes dolosos (isto é, que não tenham sido reconhecidos autores de crimes cometidos com a vontade de assim fazê-los, anteriormente).

A maior violência é o desespero de milhares de famílias, sem trabalho, sem remuneração, sem escola, sem assistência à saúde, sem casa, sem roupa, assistindo o desperdício e a abundância irracional de poucos que banqueteam com o sangue e suor dos trabalhadores.

A fome é que precisa acabar. Depois, que todos tenham acesso à educação, a saúde, ao lazer. E terra para todos.

Enfim, é preciso caminharmos para a construção de uma nova sociedade, sem opressores e sem oprimidos e explorados e em que os trabalhadores tenham acesso à determinação da política global do país.

A lei sempre deve estar a serviço destas perspectivas, para que seja uma lei justa. Quando a lei caminha para o lado contrário, como é o caso do Projeto de Lei Anti-Violência do Ministro da Justiça e do Consultor Geral da República, as pessoas de bom-senso e integridades na defesa dos direitos humanos têm a obrigação de rejeitar e lutar contra a sua aprovação.



DETECTIVES

Fazemos investigações em todo o território nacional.
Seja qual for seu problema, resolvemos para você.
TRATAR PELO FONE 74-2171 ADJACI

CASA DO ENCANADOR

ORGANIZAÇÃO TODO SERVIÇO

DESENTUPIMENTO
HIDRAULICO
SERVIÇOS ELÉTRICOS EM GERAL
CARPINTARIA PEDREIRO
SERRALHERIA
Serviço a Domicílio
Rua Almirante Barroso, 649
Foz do Iguaçu Fone 74-2269

O ECOMUSEU DE ITAIPU

Como a mais eficaz arma contra o racionamento de energia elétrica, Itaipu desencadeou um programa de aceleração de suas obras para municipalizar a maior parte das necessidades energéticas das regiões Sul e Sudeste. No momento, a direção da empresa está empenhada na antecipação do cronograma de instalação das unidades geradoras, buscando fazer com que em 1987 a hidrelétrica esteja fornecendo energia equivalente a metade de sua capacidade geradora. Hoje, existem quatro unidades funcionando, mas a previsão é de que outras cinco entrem em funcionamento até o final do próximo ano. Serão nove unidades produzindo 6,3 milhões de KW para atender, principalmente, às indústrias e propriedades rurais.

Em meio a toda essa agitação, por determinação do Diretor Geral da Itaipu Binacional, Ney Braga, a empresa se lança numa empreitada tão audaz e inédita como o esforço de seus funcionários para eliminar o racionamento.

Através de um convênio firmado com a Fundação MUDES— Movimento Universitário de Desenvolvimento Econômico e Social, a Itaipu dá início a um esforço concentrado para preservar o meio ambiente da região do extremo oeste paranaense.

UMA PROPOSTA PARA SALVAR A NATUREZA

Há quatro anos atrás, quando a Itaipu Binacional deu início a operação "MYMBA KUERA" ("cata bicho" em Guarany), muitos pensaram que ali terminava o compromisso da hidrelétrica com a natureza. Porém, esse compromisso que antecedeu ao início da obra e esteve presente durante estes anos, passa, agora, a ser permanente. Este ano foi tomada uma decisão histórica com a implantação — já em fase adiantada — de um projeto sem precedentes no país: o Ecomuseu.

"Ao pensarmos neste museu como um meio de preservação do meio ambiente, não tomamos em consideração o museu clássico — tradicional, mas sim uma proposta mais nova de museu, integrando-o ao desenvolvimento cultural, social, econômico e tecnológico, "Explicou o Eng^o Luis Eduardo Veiga Lopes, Diretor de Coordenação de Itaipu.

O Ecomuseu se reveste de uma importância maior pelo fato de aliar várias atividades em torno de tudo aquilo que se relaciona com a flora, fauna, história e arqueologia da região de abrangência do reservatório. A novidade deste projeto está no aspecto educacional que ele traz como prioridade, ele fará com que a criança conheça todo o processo da criação natural, para que desenvolva uma consciência ecológica e passe a transmiti-la para os adultos.

Mas que o Museu traz de novo? Praticamente tudo. De museu, propriamente dito, terá uma área de exposição permanente, onde estarão expostos todo o material arqueológico, biológico e de interesse tecnológico colhido desde o início da obra — durante oito anos de pesquisa foram descobertos 237 sítios arqueológicos, foram restauradas cerca de 146 mil peças arqueológicas com idade entre mil e oito mil anos. Além disso, na área biológica, a empresa possui 840 amostras botânicas e mais

129 espécies de peixes e 29 espécies de serpentes da região, devidamente preservadas para serem apresentadas ao público. Esta área é conhecida como a parte estática do Ecomuseu.

O interessante é o aspecto dinâmico do projeto. Acomodado em uma construção de 1.200 metros quadrados, localizada na Av. Tancredo Neves, que dá acesso à barragem, o Ecomuseu, além da sala de exposição, contará com um grande aquário, diversos laboratórios, biblioteca, sala de reuniões, oficinas de trabalho, loja, reservas técnicas (para pesquisa arqueológica), recursos audiovisuais e, ao lado, um arvoredo, com 525 metros quadrados de área, para abrigar plantas aquáticas e terrestres.

UMA CIDADE ECOLÓGICA

Tudo no Ecomuseu será voltado para a natureza da região oeste do Paraná. Os técnicos da Binacional afirmam, por exemplo, que os enormes aquários acomodarão somente peixes da região. Ao todo, os visitantes poderão ver através de amplos vidros 12 "ecossistemas" vivos separados. Ou seja, 12 grupos de peixes que vivem nos rios Paraná e Iguazu, convivendo pacificamente dentro dos aquários. Não se pode misturar todas espécies num aquário, pois muitos peixes são predadores, o que tornará a convivência impossível dentro de um pequeno espaço.

Nas chamadas "Reservas Técnicas", museólogos e arqueólogos desenvolverão uma série de pesquisas arqueológicas sobre a região, unindo uma infinidade de fragmentos, dos mais variados objetos, eles traçarão um perfil perfeito das populações que habitavam o Oeste do Paraná. Este trabalho já vinha sendo feito pela Itaipu, mas agora será retomado com maior intensidade. Hoje, existem milhares de fragmentos que estão sendo guardados no refúgio ecológico de Bela Vista — localizado ao lado da Hidrelétrica esperando a continuidade das pesquisas.

Os laboratórios do Ecomuseu deverão atender a pesquisadores de todo o Brasil, principalmente das Universidades do Paraná. Tendo em vista serem bem aparelhados, servirão como verdadeiras salas de instruções. O projeto prevê um laboratório destinado aos estudos da qualidade da água, outro de biologia pesqueira e o último voltado à flora e fauna regional. O laboratório de biologia pesqueira, por exemplo, permitirá o desenvolvimento de pesquisas sobre os peixes do Rio Paraná, que serão fundamentais nos trabalhos de preservação, a fim de garantir a manutenção das espécies cuja extinção causará prejuízos não só à natureza, mas à atividade econômica pesqueira, hoje de grande importância na região.

Em se tratando de pesquisa, o propósito de Itaipu é trazer cientistas de renome em várias áreas, para que eles transmitam seus conhecimentos ao pessoal da região e a outros pesquisadores convidados. Para atender a esta necessidade, o Ecomuseu contará com um anfiteatro, dotado de uma vasta gama de recurso audio-visuais. Pesquisas

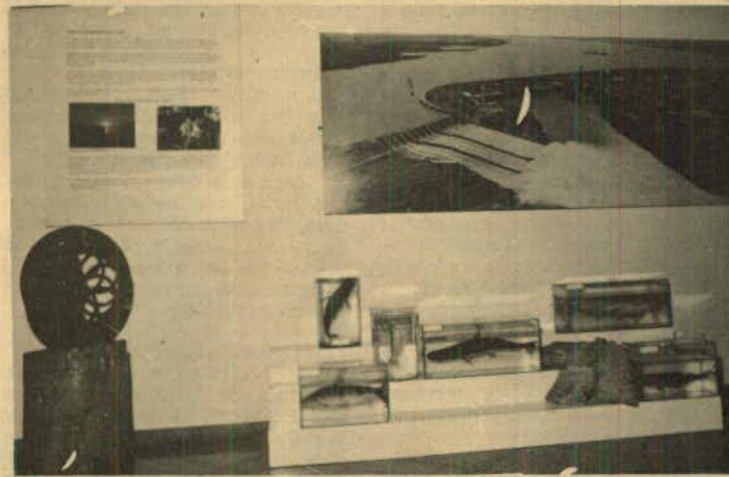
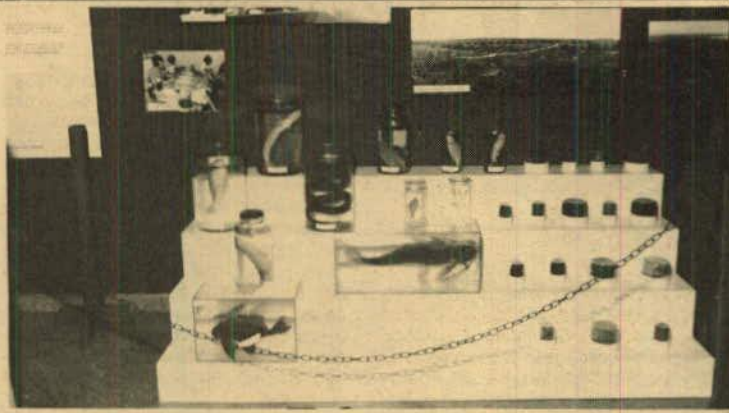

Uma cidade ecológica é mais uma atração estática

orientadas para a capacidade de reprodução do dourado, hoje extremamente necessária, serão desenvolvidas com a assistência direta de biólogos e especialidades.

Do lado de fora do Ecomuseu, o arboredo consistirá de uma área de lazer, formada por centenas de espécies de plantas, coberta por uma fina malha, para proteger as espécies. No local haverá pequenas lagoas, alimentadas por uma cachoeira, para o cultivo de plantas aquáticas raras da região.

Para uma segunda etapa, está prevista a construção de um outro aquário, que proporcionará uma visão mais ampla ainda aos visitantes. Ele permitirá uma visão de 360 graus, inclusive, por sobre a cabeça. "Será como se o turista estivesse nadando junto com os peixes", esclarece um biólogo da empresa. Outra sugestão que tem tudo para dar certo é a construção de um pequeno safari numa mata localizada atrás do Ecomuseu.

É ainda uma mata virgem com picadas guarnecidas por telas de arame, onde vários animais estarão soltos. Será possível observar mamíferos, répteis e até aves passeando livremente em seu habitat natural. Muitas outras idéias ainda estão mexendo com a cabeça do pessoal do Departamento de Meio Ambiente da Itaipu. Com bastante criatividade eles deverão ocupar os 21

mil metros quadrados de área que o Ecomuseu possui, para construir os mais diversos recursos que possibilitem trabalhos para a preservação da natureza.

EDUCANDO O FUTURO

Ao longo de todos estes anos, o pessoal encarregado pela preservação do meio ambiente em Itaipu aprendeu que para se conseguir resultados concretos é necessário a formação de uma consciência preservacionista, caso contrário nada dará certo.

Tal filosofia vingou, a ponto de voltar quase todo o trabalho do Ecomuseu para a área didática, mais precisamente a educação ambiental. Toda uma ala do prédio está voltada para o trabalho com crianças da região. Baseados numa teoria de Paulo Freire, o pessoal encarregado do projeto do Ecomuseu pretende usar a convivência com a água, a terra, e a floresta, para o indivíduo desenvolver a tão esperada consciência ecológica.

As crianças poderão usar todas as dependências do prédio para seus trabalhos, porém, na ala destinada especificamente à educação, elas desenvolverão uma série de atividades em três oficinas de trabalhos manuais, chamadas "oficinas criativas". Estas dependências são complementadas por uma biblioteca, um laboratório de conservação e uma loja destinada a venda dos

trabalhos dos alunos.

As atividades a serem desenvolvidas pelos alunos englobam, além de palestras, a encenação de peças teatrais, tendo como figurantes os animais da região; o desenvolvimento de pesquisas; os trabalhos em pintura e a cerâmica, etc. "Será muito mais fácil explicar a uma criança a importância da cadeia alimentar, mostrando a ela o peixe vivo e o morto, ou então fazendo experiências com os animais", afirmam os especialistas do MUDES e da ITAIPU. Os idealizadores do Ecomuseu esperam que através da manipulação de tudo o que for proporcionado, a criança, e até mesmo o adulto, passem a conviver com a natureza de uma forma mais harmônica, dando origem a uma afeição por tudo o que ela oferece. Eles querem explorar ao máximo a curiosidade inata do ser humano pelas outras espécies. Mexendo com esta curiosidade, é mais provável que o interesse pela preservação aumente. Num segundo passo, o projeto também prevê o desenvolvimento de uma série de trabalhos junto à comunidade, tendo como instrutores as próprias crianças.

O ECOMUSEU COMO ATRAÇÃO TURÍSTICA

Quando estiver em pleno funcionamento, em fevereiro de 1987, o Ecomuseu deverá receber um fluxo de visitantes, segundo estimativas, igual ou superior ao da própria Hidrelétrica de Itaipu, onde a Assessoria de Relações Públicas atende, hoje, uma média diária de 2.200 turistas. O atendimento de toda essa gente será feito por uma equipe de cerca de 15 pessoas — dois museólogos, 2 educadores de museu, um pesquisador biólogo, um documentarista de museu, um administrador, seis monitores e dois atendentes. Os monitores serão orientados no sentido de despertarem o interesse dos visitantes respondendo perguntas e fazendo outras indagações. Durante a visita ao Ecomuseu, o turista poderá ver todas as instalações e, o que é mais importante, participar das atividades em andamento. O objetivo é proporcionar atrativos suficientes para interessar uma pessoa por um grande espaço de tempo. Tais visitas poderão ser estendidas aos refúgios biológicos que a empresa mantém em ambas as margens do lago.

Outro aspecto do Ecomuseu, que não pode ser esquecido, são os "ciclos de história popular", visando resgatar a memória da região, que ao longo destes anos, tem sido cultivada graças a alguns esforços, às vezes esparsos. Este projeto envolve a coleta de depoimentos de indivíduos que participaram da formação desta região. Embora esta empreitada seja difícil e lenta, os responsáveis pelo Ecomuseu acham que ela é de suma importância para a preservação dos valores culturais e históricos da região.

Tudo indica que o Ecomuseu é, na verdade, uma semente que poderá crescer e se transformar num grande centro de pesquisa, num futuro não muito distante. As condições para que isso aconteça são as mais próprias possíveis. De concreto, existe o fato de a nova direção da empresa estar marcando sua gestão voltada para a preservação do meio ambiente. O Ecomuseu é uma mostra.

OPOSIÇÃO CORAGEM E AÇÃO DEP. ESTADUAL



ELEMAR
PDT - N.º 12.166

Dep. Estadual



JAQUES
PSB 40.102

Lajes de bona



AGORA EM FOZ DO IGUAÇU.
Fabricação
própria de lajes para forro e piso.

Bloquetes, muros pré-fabricados, artefatos de cimento em geral.

Avenida Juscelino Kubitschek, 600 (ao lado do Gresfi) Fone 73-4030.
Foz do Iguaçu.



LATINA GRÁFICA E EDITORA LTDA

Av. Costa e Silva, 3025
FONES: 74 1852 e 73-4770

LENIR ENTREGA OBRAS A POPULAÇÃO DE SANTA TEREZINHA DE ITAIPU

A prefeitura municipal de Santa Terezinha de Itaipu, tendo concluída diversas obras que atendem a população urbana e rural daquele município, definiu nos últimos dias as datas de inauguração das obras executadas no segundo período deste ano, oportunidade em que serão entregues oficialmente à população itaipuense.

No dia 23 às 18:00 horas foi entregue à população rural das proximidades da Vila Aparecidinha, uma ponte executada em concreto, sobre o Rio Tamandua.

No dia 24 foram inauguradas obras de elevado alcance para a comunidade, especialmente para as crianças. Trata-se da ampliação do Grupo Escolar Carlos Zewe Coimbra na sede daquele município, que consiste de um prédio em alvenaria, com quatro salas de aulas e dependências.

Às 18:00 horas do mesmo dia 24, foi entregue à população do Jardim Santa Mônica, próximo à sede daquele município, igualmente uma Unidade Escolar nova, em alvenaria, dotada de 4 salas de aulas e dependências, que irá atender assim às crianças daquele bairro.

À comunidade do Parque dos Estados, outro bairro bastante populoso daquele município, será entregue no próximo dia 05 de novembro, às 18:00 horas, um Posto de Saúde construído em alvenaria, dotado de todas as condições para prestar serviços de assistência médica à população carente daquele bairro.

No mesmo dia 05 de novembro, às 17:00 horas, será entregue às comunidades próximo à Fazenda Tamburi, abrangendo à população desde à antiga Vila Ipiranga até as proximidades do Terminal Turístico Alvorada de Itaipu.

Quanto aos recursos aplicados nessas significativas obras para aquele pequeno e jovem município, são recursos bastante expressivos, de vez que o Posto de Saúde do Parque dos Estados, foram aplicados Cz\$ 141.800,00 a Escola próximo à Fazenda Tamburi, teve um custo de Cz\$ 148.500,00 a Unidade Nova do Jardim Santa Mônica, teve a aplicação de Cz\$ 326.900,00; na aplicação da Escola Carlos Zewe Coimbra, foram aplicados recursos da ordem de Cz\$ 200.000,00.

Assim sendo, a prefeita Lenir dos

Reis Spada, diz ter desde já atingido no segundo semestre deste ano, um ritmo de desenvolvimento expressivo naquele município, graças ao significativo apoio que tem recebido do Governo do Estado, Itaipu, e o apoio incondicional da população itaipuense.

Em solenidade realizada no último dia 23 (quinta-feira) a Prefeita Lenir dos Reis Spada, acompanhada de grande número de pessoa residente na sede do Município e proximidades à Vila Aparecidinha, entregou solenemente à população uma ponte de concreto, sobre o Rio Tamandua, nas proximidades da Vila Aparecidinha, naquele Município.

O Rio Tamandua, o maior rio em volume de água que atravessa o Município, a muito vinha necessitando de uma ponte que oferecesse condições para tráfego normal nos dias chuvosos, de vez o trânsito de veículos naquela área é considerável.

A ponte, construída pela própria prefeitura, com recursos parciais da Secretaria dos Transportes e complementada pela Prefeitura, tem 8 metros de vão, capacidade para 36 toneladas, totalmente em concreto.

Com essa obra e a atenção que é dada pela Prefeitura na conservação das estradas rurais, tem-se como certo de que não haverá mais problemas de tráfego naquela região.

Na cerimônia de inauguração, fizeram uso da palavra além da Prefeita Lenir Spada, o Chefe de Divisão de Obras Viação e Serviços Urbanos, Pedro Bez Fontana Nandi, o vereador Sebastião Lizimaco Heidgger e o sr. Bruno Wandcheer, representante da comunidade de Vila Aparecidinha, sendo ressaltado pelos oradores a administração que vem sendo realizada pela prefeita Lenir Spada, que tem atendido sem distinção alguma as comunidades do interior, como da sede do Município, com obras e serviços que fazem com a satisfação dos munícipes seja gera, não havendo nada que possa ser comparado ao desenvolvimento empreendido pelo Município de 1983 para os dois de hoje.

Já na sexta-feira, dia 24, às 17:00 horas, foi inaugurado oficialmente e entregue a população estudantil, o anexo

da Escola Carlos Zewe Coimbra, na sede do município, que trata-se de um prédio escolar, dotado de 4 salas de aulas e dependências, obra esta contratada em julho passado e concluída a poucos meses, que teve um custo na época do contrato de 185 milhões de cruzeiros, e que em valor de hoje chegará à casa dos Cz\$ 800.000,00. Este novo prédio, que já vinha atendendo aos estudantes daquele município, foi desta feita solenemente inaugurado, contando com a presença de convidados alunos, professores, prefeita municipal, vereadores, chefe do núcleo de educação.

Na oportunidade, falaram a diretora do estabelecimento, professora Nilza Geremia, os vereadores Sebastião Lizimaco Heidgger e Israel Nandi, o chefe do núcleo, Nelson Spies, a prefeita Lenir Spada e finalmente, fazendo uso da palavra e invocando bênçãos divinas, o padre Mário Tarani.

Logo após a inauguração, da Escola Carlos Zewe Coimbra, foi realizada outra importante inauguração, trata-se da Unidade Escolar Nova construída no Loteamento Jardim Santa Mônica, um bairro bastante populoso localizado na periferia do município.

Construída esta Escola, com recursos da FUNDEPAR, em convênio com o Município, com 297,00 m², no valor de Cz\$ 326.000,00, à primeira daquele bairro, irá atender em suas 3 salas e dependências, todos os alunos daquele bairro e moradores limítrofes, fazendo com que não haja necessidades dos mesmos deslocarem-se até a sede do Município, percorrendo mais de 2,00 metros para chegarem à escola.

Com esta importante obra, o atendimento que já vinha sendo dispensado aos bairros daquele município, fica agora ainda mais caracterizado, de vez que as principais obras reivindicadas pela população, vem sendo no dia a dia, mesmo com as dificuldades atravessadas pelos municípios brasileiros, atendidas a contento.

Na próxima semana, já consta no calendário de inaugurações da prefeitura de Santa Terezinha a entrega de outras obras, já concluídas, ou em fase final de conclusão, como o Posto de Saúde do Bairro Parque dos Estados, e o Ginário de Esportes.

Spada promete não perder contato com a população

O candidato a Deputado Federal Sérgio Spada, em entrevista, lembrou as dificuldades de se elaborar uma Constituição ideal, em função da atual proposta de Congresso Constituinte, porque contará com a participação já assegurada de um terço dos atuais Senadores, que foram eleitos em 82, "portanto não aptos para elaborar a Carta Magna, além da impossibilidade de candidaturas avulsas, o que certamente foge a forma originária e tradicional de eleições Constituinte".

Este candidato único da região pelo PMDB à Constituinte e que inclusive está sendo apontado pelas pesquisas de opinião pública como o mais cotado na preferência dos entrevistados e com enorme vantagem sobre os demais candidatos, ao abordar este assunto, agora já irreversível no atual processo político, lembrou uma frase de Dom Helder Câmara: "Temos que aproveitar o momento para darmos mais um passo no sentido de conquistarmos a democracia econômica, política e social da Nação".

Para tanto Spada invocou o apoio incondicional dos veículos de comunicação social, afirmando de que toda a população seja envolvida numa ampla discussão, para que não votem em candidatos comprometidos com multi-nacionais, UDR, enfim, naqueles paraquedistas que não tenham comprometimento com as aspirações populares desta região.

No entender deste Candidato à Constituinte, neste período pré-eleitoral não está havendo debates à contento, envolvendo todas as classes sociais através das entidades representativas, como Associações de Moradores, Sindicatos, Cooperativas, para em conjunto procederem as solicitações dos associados, porém garantiu que a partir de 1987, quando da elaboração da Cons-



tuição, estará na região para participar de debates e reuniões e automaticamente absorver as aspirações de classes que pretendam ter suas solicitações incluídas na Lei Maior do Brasil.

Sérgio Spada já recebeu muitas propostas e diariamente esta recebendo, como a oferecida pela classe de artistas plásticos de Foz do Iguaçu: "um pedido que fazemos ao nosso futuro representante na Assembléia Nacional Constituinte é a de incluir em seus projetos uma Lei obrigando as Prefeituras Municipais de Municípios com mais de 100 mil habitantes na área urbana, a manterem uma Casa da Cultura com todos os requisitos necessários para um bom funcionamento". "Solicitações como esta - disse - Spada tem todo o meu apoio e tudo farei para ver acrescidos estes itens na próxima Constituição do Brasil", e fez um apelo aos eleitores da região: "me auxiliem, fazendo solicitações como esta e outras dezenas que já recebi e espero receber até a elaboração da Constituição, pois isto me ajuda a poder ajudar a todos mas suas aspirações maiores".

Assessoria de Imprensa do deputado Sérgio Spada

2581



2581

DEPUTADO FEDERAL

PROFESSOR

SYDNEY PFL

DEMOCRACIA COM EDUCAÇÃO

ALENCAR E LERNER

SENADO: FABIANO E GEARA

A pedido

CHURRASCARIA TUPÃ



O endereço certo para seu churrasco. Oferecendo o tradicional espeto corrido. Variedades e qualidade além de atenção direta dos proprietários.

Aos domingos oferecemos mais uma opção: escolha o espeto desejado e leve para saborear em casa

Reserva pelo Fone: 73-1881 ou à rua Santos Dumont, 144



AGORA EM Foz

ACADEMIA:

CHAN-TAO CHUAN

KUN-FU - (CHINÊS)

Defesa Pessoal
Armas chinesas

Aulas pela manhã - tarde - noite
Matriculas abertas, ambos os sexos, a partir de 6 anos.

Prof. SI-FOU - JUAN KAR - Autorizado pelo Mestre Makao

Local: GRESFI CLUBE

Reg. Geral: 2012-177-12

Fone: 73-1535

Reg. Est. 1977-001-82

Sou brasileiro, sou paranaense e acima de tudo sou iguaçuense

Diga não aos candidatos

de fora, Foz do Iguaçu

e região precisa de força jovem

Para Deputado Estadual



CASTAGNARO

PTB - Nº 14206

Juízes mandam retirar propaganda eleitoral e oficiam à Prefeitura e órgãos policiais

Os juízes das duas zonas eleitorais de Foz do Iguaçu, acataram na semana passada representação feita pelo PDT local e mandaram retirar toda a propaganda eleitoral colocada em lugares indevidos, além de terem comunicado aos órgãos policiais para que coibam a propaganda ilegal.

Segundo Nabor Nishikava, juiz da 147ª Zona Eleitoral, "a propaganda política indiscriminada emporcalha o visual, dando péssima impressão ao fotorasteiro".

Já o Juiz da 46ª Zona Eleitoral, Luiz Sérgio Neiva de Lima Vieira, argumenta em seu despacho que "as normas de propaganda eleitoral tem por escopo não apenas evitar a poluição visual, mas também e sobretudo preservar os bens públicos e impedir, ao menos em parte, a influência do poder econômico no processo eleitoral".

Os dois juízes enviaram cópias de seus despachos aos partidos políticos, comitês e representantes de candidatos, além de enviarem ofícios ao Poder Público Municipal e órgãos policiais.

As decisões tomadas pelos



A cidade continua emporcalhada apesar da ordem judicial

juízes são:

– que os candidatos, seus representantes e partidos políticos, retirem toda propaganda eleitoral no prazo de cinco dias; – que os candidatos, comitês e representantes cessem imediatamente toda e qualquer propaganda que infrinja o disposto na Resolução nº 12.924, de 08/08/86, do Tribunal Superior Eleitoral;

– que a Prefeitura Municipal tome as providências necessá-

rias para retirada imediata das propagandas eleitorais afixadas irregularmente (o doutor Nabor pede que o prefeito ponha três pessoas com o devido equipamento para retirarem toda a propaganda eleitoral indevida na área da 147ª Zona eleitoral); – solicitam os juízes ao 14º DPM, 34º BIM, À DPF e 6º SDP, que colaborem impedindo propaganda indevida, devendo a DPF instaurar inquérito competente em caso de desobediência.

Seita Moon pretende eleger 100 deputados constituintes

Dada a importância das eleições constituinte, nunca nos últimos tempos houve tanto abuso de poder econômico, como agora. Os grupos de influência, que se formaram estão torrando milhões de cruzados na campanha eleitoral. Segun-

do o Estado de São Paulo, de 29 de setembro, uma campanha de deputado constituinte pode custar até 50 milhões de cruzados e não menos de 2 milhões de cruzados. A Justiça Eleitoral fixa em 300 mil cruzados os gastos de um candidato a constituinte. A maioria está

burlando a Lei, mas as coisas são feitas para não deixar a prova do crime. A CNBB e várias outras entidades religiosas e civis estão alertando a população para não votarem em candidatos que estão abusando nos gastos em papéis, cabos eleitorais e carros de som.

Os lobbies (grupos de influência), estão organizando caixinhas, que garantirão suas representações no Congresso Constituinte.

Segundo Miguel Rocha, dirigente da ultra-direita Seita Moon, esta agremiação internacional e com base nos EEUU

está financiando 100 candidatos a Constituintes. O objetivo, tanto da Seita Moon como da UDR é evitar a promulgação de uma Constituição progressista. Miguel Rocha, em entrevista concedida ao jornal carioca O Glo-

bo afirmou que a Seita Moon além de eleger os 100 constituinte, pretende eleger cinco governadores, adquirir cinco jornais em Estados importantes e ampliar o número de sócios. A seita Moon, possui estreitos laços de amizade com a UDR e a ditadura de Augusto Pinochet, no Chile.

Tribunal vai cassar registro de candidato que fizer campanha no dia da eleição

O TRIBUNAL REGIONAL ELEITORAL DO PARANÁ, comunica aos candidatos, delegados, fiscais e cabos eleitorais, do inteiro teor do art. 17 da Lei 7.493, de 17 de junho de 1986, que dispõe:

"Art. 17. Constitui crime

eleitoral, punível com a pena de 6 (seis) meses a 1 (um) ano a cassação do registro se o responsável for candidato, a divulgação de qualquer espécie de propaganda política na data da eleição, mediante publicações, faixas, cartazes, dísticos

em vestuário, postos de distribuição ou entrega de material e qualquer forma de aliciamento, coação, ou manifestação tendente a influir, coercitivamente na vontade do eleitor, junto às seções eleitorais ou vias públicas de acesso às mesmas".

Bazar Sol Nascente

Acaba de receber os mais novos lançamentos de primavera-verão. Enxovais para batizados, bolsas e cintos. Moda infantil além de artigos para presente.

AV. BRASIL, 920 - LOJA - B FOZ DO IGUAÇU



Fone: 74-3824



BRAGA
CONTABILIDADE S/C LTDA
Escritas Contábeis, Fiscais, Contratos
Organização de Empresas, Imposto
de Renda Pessoa Física e Jurídica,

Rua Rio Branco, 345 - Sala 3
Fone: (0455) 74 1818
Cx. Postal, 608
85 890 - Foz do Iguaçu - Paraná



MOTEL
PLAY

GRUPO GALLI

SUITES TRIPLES - 03 CAMAS
- TETO SOLAR C/ CONTROLE
ELETRÔNICO
- CAMA GIRATÓRIA
- COLCHÃO D'ÁGUA TÉRMICO
- PISCINA C/ HIDROMASSAGEM
- SAUNA
- PISTA DE DANÇA
- LUZ RÍTMICA EM GAS NEON
- 02 TV C/ CONTROLE REMOTO
- 03 CANAL DE VÍDEO CASSETE
- 06 CANAL DE SOM STEREO
- VÍDEO GAME
- PAINEL DE CONTROLE
ELETRÔNICO
- 02 AR CONDICIONADO 21.000 BTU
QUENTE FRIO
- 02 GELADEIRAS
- ALMOÇO GRÁTIS
- RESTAURANTE 24 HORAS
- CHURRASQUEIRA
- DURANTE O DIA 50% DE
DESCONTO

AVENIDA COSTA E SILVA, 3826
FONE: (0455) 73-5612 (PBX)
85.890 - FOZ DO IGUAÇU - PR.

Um pouco da sua vida está ligada a

FM ITAIPU

O SOM PARA TODOS

Rua Nereu Ramos, 99
Fones: 73-3663 - 73-3448

Foz do Iguaçu - Paraná
24 HORAS NO AR

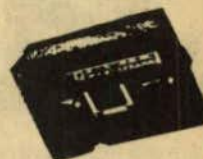

SOMENTE PARA EXECUTIVOS

SAUNA PRIVE CLASSIQUE

Piscina - Saunas - Lindas acompanhantes
Ambiente Seletto para Executivos



Rua Frederico Bernardo Zillo, 201 Foz do Iguaçu - Paraná

RESERVAS PELO **FONE: 73-3803**

PREPARE-SE. AS FESTAS VÊM AÍ!

MANEQUIM NOVEMBRO

As últimas novidades da moda para você comprar, ou fazer rapidinho.

Um programa de beleza para começar já e estar linda nas suas festas de fim-de-ano.

MOLDES MANEQUIM

A moda festa feita em seda, ouro e bronze nos acessórios. Exclusivo! Fernando José criou 15 modelos para você, todos com molde.

ATELIÊ MANEQUIM

Traga o clima de festa para sua casa: guirlandas e enfeites de porta e mesa, mil idéias para você fazer e presentear amigos.

Faça e
Aconteça
com

manequim

A sua revista de
moda e trabalhos.

CARUSO - DISTRIBUIDORA PARA FOZ
AV. J.K., 897 - Fone: 74-3831

CAROLINA

Panificadora e Confeitaria

Pães - Doces - Bolos e assados
Aceitamos encomendas - Atendemos aos domingos
e feriados até 21:00 horas

Rua 1ª de Maio, 75 - Fone: 41-1441
Santa Terezinha de Itaipu - PR.

Classificados

SERVIÇOS DE DATILOGRAFIA
Faço trabalhos datilografados, requerimentos, contratos, preenchimento de formulários, etc. Interessados entrar em contato com Antonio Anderson de Souza pelo fone 72-3604 ou pessoalmente à rua Rui Barbosa, 72 - centro - Foz do Iguaçu.

SOMENTE PARA EXECUTIVOS
SAUNA PRIVÊ CLASSIQUE
Piscina - Sauna - Lindas acompanhantes
Ambiente seletto para executivos
Reservas pelo fone 73-3803
Rua Frederico Bernardo Zilio, 201
Parque Imperatriz (atrás do Hotel Sambaiba)
85.890 - Foz do Iguaçu - Pr.

PRECISA-SE
Precisa-se de barbeiro e manicure, exige-se prática e boa aparência. Os interessados deverão dirigir-se à rua Jorge Sanwais, 595 Salão Globo, falar com o Sr. José.

VENDE-SE DOBERMAN
Vendo Doberman de 80 dias, vacinado e com pedigree. Preço Cz\$ 3.000,00 (três mil cruzados). Interessados tratar pelo fone 73-3840.

VENDE-SE CASA
Vende-se uma casa, no início do CO-HAPAR I, rua Guarani, 16, com benfeitorias, Valor Cz\$ 220.000,00 (Duzentos e vinte mil cruzados). Interessados tratar pelo fone 74-3437, com Ziantonio.

PRECE MILAGROSA
Confio em Deus com todas as minhas forças, por isto peço a Deus que ilumine meus caminhos concedendo a graça que tanto desejo. Mandar publicar e observe o que acontecerá no 4º dia.

ORAÇÃO À SANTA CLARA
Oh! Santa Clara, que seguiste a Cristo com tua vida de pobreza e oração, faz que entregando-nos confiantes à providência do Pai Celeste no inteiro abandono aceitemos serenamente sua divina vontade. Amém. Reze esta oração com nove Ave-Marias, durante nove dias com uma vela acesa. No último dia, deixar a vela queimar até o fim. Fazer o pedido, um de negócios e dois impossíveis. Publicar no 9º dia.
Y.R.F.

ORAÇÃO À NOSSA QUERIDA MÃE NOSSA SENHORA APARECIDA
Querida Mãe, Nossa Senhora Aparecida, Vós que nos amais e nos guiais todos os dias; Vós que sois a mais bela das Mães, a quem eu amo com todo o coração, eu vou peço, mais uma vez, que me ajudeis a alcançar esta graça. Por mais difícil que ela seja. Sei que vós me ajudareis e me acompanhareis sempre, até a hora de minha morte. Amém! (Rezar um Pai Nosso e uma Ave Maria e fazer esta oração três dias seguidos, que alcançará a graça, por mais difícil que ela seja. Após mandar publicar três dias seguidos. Em casos extremos, fazer a oração em 3 horas.
R.F.

ORAÇÃO À SANTA CLARA
Oh! Santa Clara, que seguiste a Cristo com tua vida de pobreza e oração, faz que entregando-nos confiantes à providência do Pai Celeste no inteiro abandono aceitemos serenamente sua divina vontade. Amém. Reze esta oração com nove Ave-Marias, durante nove dias com uma vela acesa. No último dia, deixar a vela queimar até o fim. Fazer o pedido, um de negócios e dois impossíveis. Publicar no 9º dia.
M.L.L.S.

ORAÇÃO À NOSSA QUERIDA MÃE NOSSA SENHORA APARECIDA
Querida Mãe, Nossa Senhora Aparecida, Vós que nos amais e nos guiais todos os dias; Vós que sois a mais bela das Mães, a quem eu amo com todo o coração, eu vou peço, mais uma vez, que me ajudeis a alcançar esta graça. Por mais difícil que ela seja. Sei que vós me ajudareis e me acompanhareis sempre, até a hora de minha morte. Amém! (Rezar um Pai Nosso e uma Ave Maria e fazer esta oração três dias seguidos, que alcançará a graça, por mais difícil que ela seja. Após mandar publicar três dias seguidos. Em casos extremos, fazer a oração em 3 horas.
M.L.L.S.

MAX IMÓVEIS MAR EMP. IMOB. LTDA.

Creci 1.521-J

VENDE

1 apartamento mobiliado no edifício Dirceu Lopes, rua Rui Barbosa - centro
1 apartamento no edifício Fukushima, Rua Xavier da Silva
1 apartamento no edifício Banestado 4º andar
2 casas na rua Santos Dumont, - centro
1 casa na rua Capiberibe, 165 Campos do Iguaçu
1 casa na Rua Monjolo, 80 Campos do Iguaçu
1 casa na Av. do Sol, 80 Conjunto Libra II
1 lote no Jardim Alice II à 20 metros do asfalto
8 lotes no Jardim Manaus
Lotes no Jardim Lancaster
1 lote de esquina na Rua Bartolomeu de Gusmão, Vila Maracanã
2 lotes com casa à Rua Bandeirantes, no Jardim Social
4 casas novas de alvenaria no Parque Presidente à 30 metros do asfalto
2 chácaras no Lote Grande
1 chácara próxima ao Canteiro de Obras de Itaipu
1 casa com 100 m², mista, localizada à rua Aimoré, Campos do Iguaçu
1 casa de alvenaria, com 320 m² localizada à rua Edmundo de Barros, 1112
1 casa mista com 230 m², localizada à Rua Otto Maider, 537 Vila Yolanda
OBS: OFERTA DA SEMANA (VÁLIDA POR 10 DIAS)
2.100 m² no Jardim Lancaster por Cz\$ 120.000,00 (cento e vinte mil cruzados)
1 terreno na Rua Colombia, Jardim América Cz\$ 130.000,00 (cento e trinta mil cruzados).

ALUGA

Aluga-se uma casa de alvenaria, com 3 quartos, sala, cozinha e banheiro. Localizada à rua Hum, nº 100-Vila Maracanã. Aluga-se uma casa totalmente mobiliada, localizada à Rua Tomé de Souza, 334 Vila Paraquaiá.

Rua Edmundo de Barros, 170 - Fone (0455) 74-3098
85.890 - Foz do Iguaçu - Paraná

ESOANI PORTES CRECI 2018
CORRETORES ASSOCIADOS

Vende-se casa com terreno, localizado no bairro Três Lagoas à 50 metros do ponto de ônibus. Preço à vista Cz\$ 100.000,00 (cem mil cruzados).

Vende-se chácara próxima à Rodovia de Itaipu, com 25.700 metros quadrados, com 1.000,000 de pés de café, árvores frutíferas e uma casa de madeira, à 15 minutos do centro. Preço Cz\$ 450.000,00 (quatrocentos e cinquenta mil cruzados).

Vende-se terreno com casa pré-fabricada, no Jardim Petrópolis, à duas quadras do ponto de ônibus. Preço Cz\$ 100.000,00 (cem mil cruzados).

PROCURA-SE

Procura-se terreno no centro ou próximo da Ponte da Amizade, para loja de exportação. Entrar em contato com o Sr. Kalju, fone 74-3663, Edifício Metrópole sala 214 2º andar, Travessa Cristiano Weirich, 91.

Vende-se terreno em Santa Teresinha de Itaipu, localizado no centro em área comercial, com 10.000 m². Preço Cz\$ 600.000,00 (seiscentos mil cruzados).

Vende-se quatro terrenos juntos, localizados no Jardim São Paulo, em Cascavel centro, com água, luz e telefone. Preço Cz\$ 150.000,00 (cento e cinquenta mil cruzados).

Vende-se restaurante em ótima localidade, com 35 mesas com quatro lugares, capacidade para 125 pessoas, toilette feminino e masculino, balcão frigorífico e caixa registradora. Ótimo faturamento. Área construída de 180 m².

Vende-se terreno, medindo 12x25, localizado à rua Canindé, bairro São Francisco, ao lado do supermercado. Preço Cz\$ 85.000,00 (oitenta e cinco mil cruzados).

Vende-se um terreno, medindo 12 x 25, localizado à rua Canindé próximo ao nº 590 bairro São Francisco. Local ótimo para comércio. Preço Cz\$ 97.000,00 (noventa e sete mil cruzados).

Vende-se um terreno de esquina com 400 m², localizado em Três Lagoas. Local ótimo para comércio. Preço Cz\$ 45.000,00 (quarenta e cinco mil cruzados).

Vende-se 15.000 m², localizado próximo à Polícia Rodoviária Federal. Preço 3.000.000,00 (três milhões de cruzados).

Vende-se terreno medindo 21x25, 525 m², localizado no Bairro Três Lagoas, com três imóveis construídos, sendo um salão comercial com 90 m², um salão comercial medindo 7x9 e uma casa residencial mista, com dois quartos, cozinha, banheiro, total de área construída 110 m².

Vende-se casa de alvenaria, com um quarto, sala, cozinha, banheiro, área de serviço e cobertura para automóvel.

Vende-se casa estilo colonial, fim acabamento com suíte e 6 (seis) dependências e mais dependência de empregadas. Armários embutidos, telefone, ar condicionado, garagem com acomodação para 3 (três) ou mais carros, terreno espaçoso. Preço a combinar.

Vende-se duas casas com dois lotes, construção da frente para comércio. Localizada à BR-277 próximo à Nacional Tratores. Preço Cz\$ 180.000,00 (cento e oitenta mil cruzados).

Travessa Cristiano Weirich, 91 sala 214 (Edifício Metrópole)
Fone 74-3663 85.890 - Foz do Iguaçu - PR

A LBA está formando a 1ª MICRO-EMPRESA SOCIAL em Foz do Iguaçu. Inicialmente, já está funcionando o Grupo de Produção de CORTE E COSTURA com costureiras altamente capacitadas para atender a rede hoteleira e a comunidade de Foz do Iguaçu. PROCURE O "GRUPO DE PRODUÇÃO DA LBA" para confecção de costura de qualquer natureza. Você encontrará profissionais à sua disposição.
CENTRO SOCIAL DA LBA
Fone: 74.3400
Endereço: Rua Antonio Raposo, 494 - Centro, próximo a Santa Casa - Foz do Iguaçu - Pr.

JUIZ DE DIREITO DA 1ª VARA CÍVEL DA COMARCA DE FOZ DO IGUAÇU - PR
Edital de CITAÇÃO DE LUIZA KAPFEMBERGER, com prazo de trinta (30) dias.

O EXMO. SR. DOUTOR NABOR NISHIKAWA, MM, JUIZ DE DIREITO DA 1ª VARA CÍVEL DA COMARCA DE FOZ DO IGUAÇU, ESTADO DO PARANÁ, ETC...

FAZ SABER a todos quantos o presente Edital virem ou dele conhecimento tiverem e especialmente a LUIZA KAPFEMBERGER, brasileira, de estado civil ignorado, estando atualmente em lugar incerto e não sabido que perante este Juízo Cartório da 1ª Vara Cível, foi promovida uma Ação de SUPRIMENTO DE OUTORGA sob nº 768/86, promovida por ALOIS KAPFEMBERGER e sua mulher FRANCISCA KAPFEMBERGER, TERESA KAPFEMBERGER e seu marido DÉCIO LOUSADA, ARLINDO FROELICH e sua mulher EROCLIDES MARIA FROELICH, todos brasileiros, casados, agricultores, residentes e domiciliados nesta

cidade de Foz do Iguaçu-PR, contra LUIZA KAPFEMBERGER, a fim de que os requerentes possam efetivar o desmembramento de uma área de terras situada neste município de Foz do Iguaçu, no lugar denominado Parte Norte do Patrimônio Municipal, através de Escritura Pública Amigável, tendo sido requerido e deferido pelo MM. Juiz a Citação da requerida LUIZA KAPFEMBERGER, para que, querendo, conteste a ação no prazo legal, sob pena de revelia. E, para que chegue ao conhecimento de todos e ninguém venha alegar ignorância, expediu-se o presente Edital que será publicado por uma vez na imprensa Oficial do Estado e, afixado cópia do mesmo no lugar de sua residência. DADO E PASSADO nesta cidade e Comarca de Foz do Iguaçu, Estado do Paraná, aos dezessete (17) dias do mês de outubro do ano de um mil novecentos e oitenta e seis (1986). Eu, Paulo Roberto Duso, escrivão designado, datilografei e subscrevi.

NABOR NISHIKAWA
JUIZ DE DIREITO DA 1ª VARA CÍVEL



SETOR IMOBILIÁRIO

CRECI PR - CRECI 5716g
Casas

Rua Bartolomeu de Gusmão, 1811 - Vila B. Jesus - Casa de Madeira c/180m2 - c/quatro quartos, sala grande, BWC, 2 garagens, área de serviços, churrasqueira, área de lazer, terreno c/ 514m2 c/asfalto e toda murada

R. Augusto Fragoso s/n P.R. Presidente Casa de Alvenaria c/ 75m2, dois quartos, sala, copa, cozinha, bwc, área de serviços, garagem, toda murada, calçada e R. Pavimentada c/poliedro, terreno c/450m2.

R. João Goulart s/n P.R. Presidente Casa de Alvenaria c/75m2 três quartos, sala, cozinha, bwc, garagem, toda murada, terreno c/450m2.

R. Rio Branco, 50 - após a marinha. Duas casas de madeira, terreno c/15x40 - 600m2.

R. Assis Chateaubriand, 311 - J. Cristina Casa de Alvenaria c/190 m2 de área construída, contendo uma suíte, dois quartos, sala grande, copa cozinha, área de serviço, despensa, garagem, canil área de lazer, terreno c/600m2 todo murado.

R. Assis Chateaubriand, 280 eq c/Naipi. Casa de Alvenaria c/380 m2 de área construída, contendo duas suítes, quatro quartos, duas salas, duas cozinhas, área de serviços, dependência de empregada, garagem p/ seis carros, dois lotes, área total do terreno c/1.200m2, casa em estilo colonial

Rua Barão do Rio Branco 345/3 Edifício Ilha de Capri Fone: 74-1818 - Foz do Iguaçu-Paraná

R. Padre Montoya, eq. c/Benj Constant. Casa de Alvenaria em estilo colonial, c/área construída de 1.200m2, piscina, salão de festas, sauna, ótima localização

R. Capivari, 785, cpto. Libra II Casa de alvenaria c/500m2, constituída de dois quartos, sala cozinha, bwc, garagem, área de serviços, murada.

R. Padre Montoya, 155 centro Casa de alvenaria c/110m2 - constituída de três quartos, sala, copa, cozinha bwc, dep. de empreg. churrasqueira, telefone, carp. ar condicionado - terreno c/714x30: 420m2.

R. "C" 441 J. São Paulo. Casa de madeira c/48m2 dois quartos sala, cozinha, bwc.

TERRENOS

Vários lotes no Parque Res. Presidente c/área média de 450m2 por lote, todos bem localizados

Terreno Av. 3 - J. das Laranjeiras. Lote c/408m2 - frente p/av. Paraná 14,93m. Ao lado Disco-teq Segitarios.

Lote Campos do Iguaçu com área 492,00m2. Esquina frente para a Igreja Assembléia de Deus

RESTAURANTE

Negócio de ocasião, motivo de viagem. Vendemos Restaurante e Lanchonete FM Ltda. localizada a Rua Rebouças, esquina com Rua Santos Dumont. Centro.



CENTRO IMOBILIÁRIO DE FOZ DO IGUAÇU LTDA.

CRECI 1245-J

COMPRA - VENDA - ADMINISTRAÇÃO

VENDE-SE MOTEL: - Contendo 22 apartamentos, televisores, geladeiras e video cassetes, em cima de 04 terrenos, situado no Parque Presidente, próximo a BR-277.

TERRENOS

- 1 - 03 terrenos juntos, área de 450,00 m² cada um, no Parque Presidente (Próximo a Br. Boa localização para Motel).
- 2 - 04 terrenos juntos, todo murado, área total 1.427,80 m², no Jardim Porto Bello.
- 3 - Uma área de 2.274,15 m², situada na Av. Juscelino Kubitschek, proximidades do Ceasa.
- 4 - 10 (dez) terrenos, Avenida José Maria de Brito (antiga av. Arterial), no Loteamento Jardim Porto Bello.
- 5 - 02 chacaras juntas, com 12 mil metros quadrados, bem localizadas.

CASAS

- 1 - Sobrado em alvenaria, 4 quartos, sendo 3 suítes e demais dependências, 160,00 m² de área construída, na Rua Marechal Floriano Peixoto.
- 2 - Casa mista (madeira-alvenaria), 3 quartos e demais dependências, situada no Campos do Iguaçu.
- 3 - Casa em alvenaria - 3 quartos, e demais dependências no Conjunto Libra II, já aumentada.
- 4 - Casa em alvenaria - 3 quartos, 1 suíte, banheiro social, quarto de empregada com banheiro e demais dependências, situado no P. Residencial Karla.
- 5 - Casa em alvenaria - 3 quartos sendo 1 suíte, banheiro social, área de serviço e demais dependências, 130,00 m² de área construída, situada na Av. José Maria de Brito - Jardim Porto Bello.

Rua Rio Branco, 540
Fone (0455) 72-1244

CRESCE A CAMPANHA DE ARIALBA

10 mil pessoas no comício do Rincão São Francisco

Assessoria de Imprensa Arialba

Prossegue em ritmo acelerado a campanha da vereadora e candidata a deputada estadual pelo PMDB, Arialba Freire. Mais de quatro mil pessoas participaram do seu último comício, realizado no Rincão São Francisco, considerado o principal reduto do outro candidato do partido.

O grande número de pessoas que foram prestigiar o comício de Arialba chegou a impressionar o vereador daquele bairro, Antônio das Graças, que reuniu apenas a metade de eleitores numa recente festa-comício realizada recentemente, na tentativa de fazer deslanchar a campanha do seu candidato.

O presidente do Diretório Municipal do PMDB, Carlos Grellmann, abriu o comício dizendo que Arialba Freire "é a única candidata a deputada Estadual pelo PMDB de Foz do Iguaçu. Os outros são para-que-distas e o povo vai saber escolher os candidatos certos nas eleições de 15 de novembro".

Grande número de lideranças e pessoas bem relacionadas daquele bairro subiram no palanque para hipotecar total e irrestrito apoio a Arialba Freire. As mulheres e a juventude residentes no Rincão e nas proximidades resolveram se integrar na campanha de Arialba e vão sair de casa em casa pedindo votos para a candidata do PMDB.

Arialba Freire é muito conhecida do povo de Foz do Iguaçu, razão pela qual a sua campanha cresce a cada dia que passa. Ela reside em nosso município desde o ano de 1962 e sempre trabalhou como professora e diretora de estabelecimento de ensino. Sempre militou no MDB e no PMDB, nos tempos difíceis, quando ser da oposição era perigoso. Ela ajudou a fundar o PMDB e o MDB e nas eleições de 1982 foi a segunda vereadora mais votada, tendo exercido a presidência da Câmara e a liderança do partido naquela Casa de Leis.

Exerceu a pasta da Secretaria Municipal de Educação e Cultura do município, de onde se licenciou para disputar uma cadeira na Assembléia Legislativa do Paraná, onde pretende dar continuidade à sua incansável luta pela defesa da família iguaçuense.

"Tenho um passado limpo, do qual eleitor nenhum terá vergonha em dizer que votou. Vamos para a Assembléia Legislativa defender os interesses de Foz do Iguaçu, Santa Terezinha de Itaipu e demais municípios da região do extremo-oeste paranaense", disse Arialba durante o comício no Rincão São Francisco, onde prometeu estar sempre ao lado do povo "como sempre estive durante o tempo em que moro nesta cidade".

Além de contar com o apoio irrestrito do Diretório Municipal do PMDB, Arialba Freire tem ao seu lado uma grande equipe de voluntários que não medem esforços para ver mais um representante de Foz do Iguaçu na Assembléia



Arialba cumprimenta o povo do Rincão

Legislativa. A prefeita Lenir Spada e o Diretório de Santa Terezinha de Itaipu também estão com Arialba e esperam uma votação surpreendente naquele município.

"Não tenho a máquina a meu favor - diz sempre Arialba Freire - mas os autênticos peemedebistas nunca tiveram o apoio da máquina administrativa. Além do mais, contamos com o apoio de inúmeros militantes peemedebistas e quem tem a máquina do povo ao seu lado, não precisa da máquina administrativa".

Durante todo o dia de domingo último, a candidata do PMDB percorreu diversos bairros de Foz do Iguaçu visitando lideranças e donas de casa. Ela foi também a Matelândia e Medianeira, onde é apoiada pelo vice-prefeito, João Alves e pelo presidente da Câmara, Armindo Pandolfo. Na parte da tarde Arialba foi ao Paraguai, onde visitou colonos brasileiros que residem em Santa Rosa. "Lá no Paraguai não se fala outra coisa senão Arialba", diz o peemedebista histórico, Lucas Silveira, que também entrou com força total na campanha.

O suplente de deputado Estadual, Francisco Foltrani Freire criticou o prefeito Dობrandino Gustavo da Silva que está se recusando a apoiar Arialba. "Ele está demonstrando muita ingratidão porque todos sabem o quanto Arialba trabalhou na sua campanha para elegê-lo prefeito. Agora Dობrandino usa a máquina do município para levar adiante o nome de um candidato que



FRANS ROTH

A família Roth, na impossibilidade de fazê-lo individualmente, vêm por este meio agradecer todas as manifestações de pesar, carinho e amizade recebidas por ocasião do falecimento do seu inesquecível FRANS ROTH, ocorrida no dia 25 do corrente mês. Convida parentes e amigos para a missa de 7º dia, a ser celebrada no dia 02 de novembro, às 8:30 horas, na Igreja São Paulo, Bairro Maracanã.

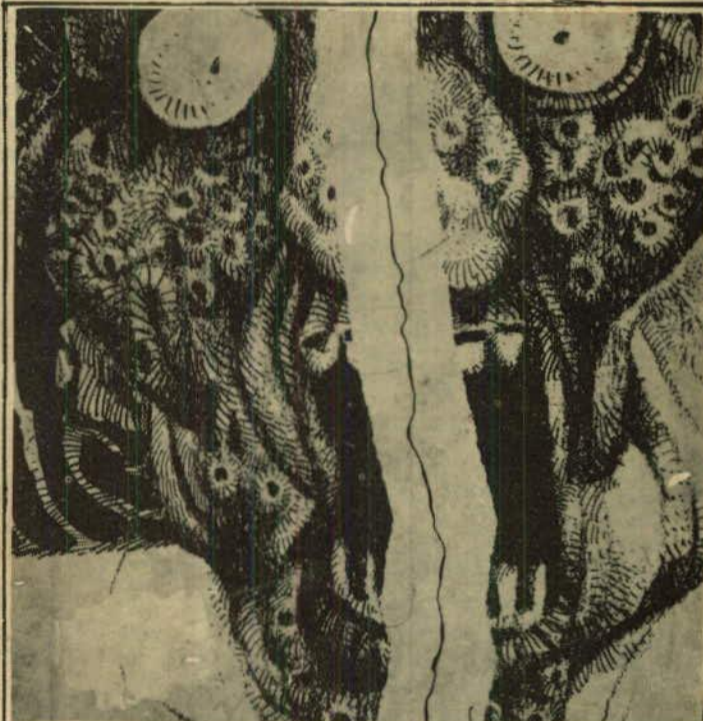

ELES ATUAM NA CALADA DA NOITE COLANDO
CARTAZES NOS MUROS, POSTES, SINAIS DE
TRÂNSITO E PREGANDO PLACAS NAS ÁRVORES. NÃO
MERECEM NOSSO VOTO.
NÃO VOTEM EM CANDIDATO QUE SUJA A CIDADE

TRIBUNAL REGIONAL ELEITORAL

EXPOAGRO
Av. José Maria de Brito, 420-
Tel.: (0455) 73 3539
Foz do Iguaçu - Paraná

Sorgo Forrageiro
R\$ 28,00 • Kg.

SEMENTES PARA PASTAGENS

- Decumbens • Brizantha • Humidícola
- Ruziziensis • Colônião • Tobiatã
- Andropogon • Jaraguá e outras



DER. ESTADUAL 15115
Arialba
A FORÇA DO OESTE



Nosso Tempo é uma publicação da Editora Liberação Ltda. CGC Nº 76.361.767/0001-36

Redação e administração: Rua Edmundo de Barros, 830 - Fone: 72-1738 - Foz do Iguaçu - PR

Diretores proprietários: Juvêncio Mazzarollo Aluizio Palmari

Editores: Elson Faxina Noemi Osna

Representante em Cascavel FENIX Av. Brasil, 2318 Edifício Treviso salas 205/206 Fone (0452) 24-3939

Medianeira: Rua Paraguai, 2029, próximo ao Fórum

Nossos representantes: SÃO PAULO Praça Osvaldo Cruz, 124 - 11º tel 288-9944

RIO DE JANEIRO Rua Senador Dantas, 117 - Cj 606/607 - tel 240-5400

CURITIBA Praça Zacarias, 80 - 7º Cj. 708 tel 223-9524

PORTO ALEGRE Av. Borges de Medeiros, 340 Cj. 95 - 25-4774

BRASILIA SBS - Edifício Venâncio IV - sala 310 - 224-3183

Distribuição em Curitiba: J.P. Distribuidora, rua Lourenço, 174 - Fone: 232-2035.

Operador de Computador: Ronildo Pimentel Diagramação e Arte: Riciel Rocha Técnico em Foto-Mecânica: Wanderley A. Pocahy

Impresso em Oficina própria na Av. Costa e Silva, Parque Presidente - Foz do Iguaçu - PR.

Eletrônica TV Som

Consertos de TV em cores e preto e branco - rádios e som em geral - Transcodificamos VÍdeo Cassete Confirma nossos serviços Atendemos também a domicílio.

Rua Rio Branco, 517 Fone: (0455) 72 2182 Foz do Iguaçu - Paraná

FILTROS

OZONIZADORES

Consertamos todas as marcas Vendas de filtros novos

Pronta-entrega Fone: 74-2289

Rua Almirante Barroso, 649 Foz do Iguaçu-Pr.

Para que serve uma Constituição?

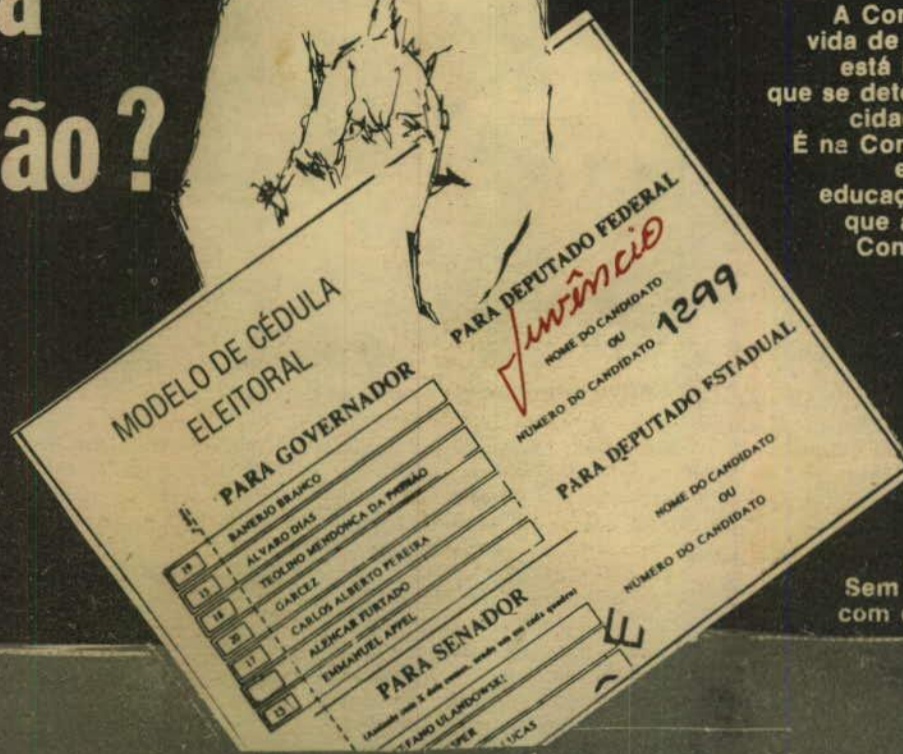

No dia 15 de novembro, além do governador e dos deputados estaduais, você vai eleger deputados federais e senadores, e estes parlamentares formarão uma Assembléia Constituinte. Assembléia Constituinte é a reunião de representantes do povo que tem por objetivo preparar uma Constituição. A Constituição é a lei maior de um país. A vida de todas as pessoas, no fim das contas, está influenciada pela Constituição: é nela que se determinam os direitos e os deveres dos cidadãos, as suas garantias e obrigações. É na Constituição que estão as regras do jogo: ela regula as liberdades, o trabalho, a educação, o casamento - enfim, tudo aquilo que as pessoas podem e não podem. Uma Constituição, assim, serve para organizar a vida inteira de um país e dos seus habitantes. Por isso, no dia 15 de novembro, você não vai dar um voto comum: vai votar nos homens que, eleitos, prepararão as regras de acordo com as quais você viverá - você e seus filhos, porque uma Constituição é algo para durar. É preciso, portanto, conhecer as idéias que os partidos e os candidatos têm sobre a Constituição. Sem pensar sobre estas idéias, discuti-las com os seus amigos, familiares e vizinhos,

COMEÇA A ENTRAR ÁGUA NO BARCO DO PLANO CRUZADO

Aumento de energia elétrica, leite, carne, remédios, cigarros e automóveis para depois das eleições

A energia elétrica, o leite, a carne de boi, os remédios, os cigarros, os automóveis e o aço estão em uma lista de produtos e serviços que terão seus preços reajustados pelo governo após as eleições de 15 de novembro. Esta informação parte de fontes governamentais, que explicaram não se tratar de um descongelamento, mas de um realinhamento seletivo de alguns produtos que ficaram defasados ao longo do Plano Cruzado.

Como o reajuste das tarifas de energia elétrica e de aço tem repercussão sobre os custos de toda a indústria, existe a alternativa de ir recompondo as margens de remuneração dos vários

ramos industriais na medida em que a elevação de custos começa a comprometer a produção.

Estas medidas foram tomadas diante das pressões exercidas sobre o governo pelos fazendeiros e industriais. Como a maioria do ministério do presidente José Sarney é composta por representantes destes setores, identificados com interesses conservadores, a tendência é começar a entrar água na canoa da Nova República.

Como se recorda, o Plano Cruzado foi adotado para salvar o regime de sua mais grave crise econômica, que já estava derivando para conflitos políticos e sociais de consequências imprevisíveis. Entretanto a falta de comprometimento dos governantes da Nova República com o processo de mudanças na estrutura sócio-econômica do país, está fazendo com que comecem a recuar de seus propósitos iniciais. Mas não esperar passar a eleição. Depois do dia 15 de novembro, o cruzado vai começar a virar cruzeiro e a Nova República, dos ex-arenistas José Sarney, Marco Maciel, Antonio Carlos Magalhães, Bornhausen e outros vai começar a tirar sua máscara e mostrar sua verdadeira feição que está mais para Médici do que para Tancredo.

Para o povo só resta um caminho, que é o da mobilização e a eleição de um maior número possível de deputados federais constituintes comprometidos com o movimento popular.

geral e tem o equipamento para atendimento de emergência e até pequenas cirurgias.

A primeira das três Vacas Mecânicas, a serem implantadas em Foz faz muito mais do que produzir diariamente o que 125 vacas normais fariam, além da produção de leite, o bagaço poderá fornecer pão, queijo, quibes, carne, sopa e até mesmo doces. O complexo da mini-usina é composto por um centrifugador, um triturador, um embalador e um refrigerador, tudo isto movido por um compressor de apenas três Hp.

Dobrandino realiza novas inaugurações amanhã

Amanhã será um dia marcado por três inaugurações em Foz. Logo pela manhã o prefeito Dobrandino e uma comitiva de secretário, funcionários, juizes eleitorais vereadores, e ainda contando com a presença da comunidade local, estará na Vila Yolanda, às dez horas, para presenciar o início das atividades da primeira Vaca Mecânica de Foz, uma mini-usina de tratamento de soja, com a potencialidade para produzir 2.500 litros de leite, por dia.

Logo em seguida, às duas horas da tarde, será a vez do Parque Ouro Verde, receber seu Posto de Saúde, e

mais tarde, chega a vez do Jardim América inaugurar outro Posto, às cinco horas. Toda a comitiva vai acompanhar o programa do dia e poderá presenciar a distribuição de leite de soja à comunidade que deve ir munida de uma vasilha para que todos em casa possam provar esta amostra de um dos produtos que pode solucionar a carência protéica das populações carentes da cidade.

O Parque Ouro Verde, assim como o Jardim América, terão oportunidade de visitar a partir desta data as duas salas ambulatoriais que darão consultas pediátricas, arqueológicas e de clínica

Aumentam adesões a candidatura de Juvêncio Mazzarollo

Iporã, 19 de outubro de 1986

Prezado sr. Juvêncio Mazzarollo

Foi com grande simpatia que li o panfleto de propaganda eleitoral a respeito de vossa candidatura.

Sei que o papel aceita tudo, mas quem divulga suas idéias e planos é dono de certa idoneidade, pois não desconhece o peso das palavras, visto já ser pessoa madura e crescida.

Sou estudante do 2º turno de Ciências da Faculdade de Filosofia, Ciências e Letras de Umuarama. Gostaria muito de ter encontrado vossa pessoa, de quando esteve naquele estabelecimento de ensino, mas não tive tal satisfação. Por isso, valho-me da correspondência para externar meu total apoio à vossa candidatura e, na oportunidade pedir o envio dos panfletos de propaganda eleitoral para meu Município, que apesar de estar apoiando outros candidatos (o poder público municipal), penso que deve o seu povo conhecer mais gente com idéias claras e, principalmente, quem não compactuou com o antigo regime, como é o vosso caso.

Sr. Mazzarollo, acho oportuno dizer que grande parte de vossas idéias são acalentadas por mim desde a adolescência. Senti-me imensamente feliz de me ver espelhada em alguém que, com a ajuda de Deus e das forças maiores do Universo, estará ocupando, honrosamente uma cadeira na Assembléia Nacional Constituinte.

Aqui em Iporã sou professora primária estadual em um distrito daqui do município. O que mais me preocupa é a miséria do nosso povo e a carência do saber. O que mais me revolta é este paternalismo terrível que vivemos, onde o Estado suga nossas forças e nos oferece migalhas de "serviços e ajudas", ensinando ao povo o desperdício e a acomodação. Essa situação é por demais opressora! Ainda bem que estamos acordando e passando a ser sujeitos de nossa história. Mas não podemos negar que esse processo deve ser acelerado um pouco mais.

Bom, acho que já falei muito!

Quero enviar meu abraço ao senhor e família, antecipando que o considero companheiro duas vezes: em profissão (professor) e idéias.

Sintir-me-ei muitíssima honrada com uma resposta de vossa parte. Espero não estar "comprando decepção" Pois, infelizmente, a vida nos "prega" muitas "peças"...

Atenciosamente despeço-me com protestos de estima e consideração.

Sempre
(Susy)
Suzana Lucia Pereira Guedes
Iporã - PR



"O amor é a mais bela vitória que se conquista durante toda uma vida"

CONVITE PARA A MISSA DE UM ANO DE FALECIMENTO DE

ELOY ADAIL BRANDT

Nós que continuamos amando você, convidamos seus parentes e amigos para juntos orarmos, hoje, sexta-feira, às 19 horas, na Catedral São João Batista.

Arlene e Filhos