

Vereadores de Santa Terezinha de  
Itaipu querem cassar Lenir Spada  
A prefeita está sendo acusada de  
corrupção eleitoral

Richa perde para votos em branco

Cz \$ 4.00  
**Nosso  
tempo**  
22 de novembro de 1986 Nº 241 - Ano VI

# FIGURÕES ENVOLVIDOS EM FRAUDE ELEITORAL

Foz do Iguaçu sem  
representantes na Assembléia  
Legislativa

Advogados elegem nova  
diretoria da OAB local



Alvaro Dias  
consagrado  
como líder de  
votação

Nelson Mendes diz que foi  
convidado por Spada para  
rachar votos em branco

Spada chama Nelson Mendes  
de recalçado e cavalo

PMDB ganha eleições em todos  
os Estados e decreta  
pacotinsuinte

Começaram os aumentos de preços



## FOZ DO IGUAÇU O grande perdedor

Ao se definir o quadro, com a divulgação dos resultados parciais pelo TRE, muitas esperanças vão se desmoronando e vários políticos começam a pensar como fazer para pagar as dívidas e pensando o que será da vida. Foz do Iguaçu é o grande perdedor em tudo isso. Além de estar nas manchetes políticas-policiais, perdeu os dois deputados que tinha na Assembléia Legislativa. Ao prefeito Dobrandino só resta agora o deputado federal Sérgio Spada como canal, mas como as relações entre os dois não andam muitos boas, a situação é meio complicada. Arialba Freire, até o fechamento desta edição estava para entrar no final do reboio, estando descartada qualquer possibilidade de sua eleição. Quanto a Tércio Albuquerque, ele começou a se despedir do mandato ainda no domingo, um dia depois da eleição. Albinho Bissolotti de São Miguel do Iguaçu, tirou boa parte dos seus votos na micro-região e nenhum dos dois se elegeu. Tércio foi deputado por dois mandatos, vereador e teve uma rápida passagem pela prefeitura. Formado em contabilidade, Tércio dedicou toda a sua vida a política e agora espera conseguir um emprego na Itaipu Binacional, já que conforme declarações decidiu pendurar a chuteira. Foi derrotado juntamente com toda a direita que não passou para o PMDB. Quanto a Nelson Mendes, este não tem maiores problemas, já que é médico e sempre pode exercer a profissão, apesar de não ter mais seu hospital. Dificilmente conseguirá uma boquinha no governo de Álvaro Dias, já que brigou com as principais lideranças do PMDB, principalmente seu líder maior na região, o deputado Sérgio

Spada.

Depois deste 15 de novembro, Foz do Iguaçu fica mal de lideranças com mandato, mas condições foram criadas para o surgimento de novos nomes que poderão despontar até 88. Além de Sérgio Spada, com mandato e toda a força, pintam o Jorge Castagnaro, com votação razoável, o Juvêncio Mazzarollo, que na pior das hipóteses chegará a segunda suplência do PDT para a Câmara Federal e Arialba Freire, que dependendo da capacidade de articulação do seu grupo, poderá até 88, se recuperar politicamente. A parte mais difícil ficará por conta do deputado Sérgio Spada, que deverá administrar a crise interna dentro do PMDB iguaçuense. Até 88, muito trabalho terá o Spada. Sua primeira dificuldade será cortar as asas de Sérgio Lobato, um forte postulante para candidato a prefeito. Outra dificuldade de Spada será podar, a influência do grupo Garanhão dentro do Paço Municipal. Este grupo trabalhou contra sua candidatura e Spada já demonstrou que não aceitará sua manutenção em postos-chaves. Quanto ao prefeito Dobrandino, apesar de ter sido arranhado seu prestígio, devido a pouca votação de Nelson Mendes, ainda poderá se recuperar, caso for o suficientemente inteligente para capitalizar a estrondosa vitória de Álvaro Dias no município.

Quem se ferrou mesmo e não tem como se recuperar a curto prazo é o PFL. Ficou na terceira posição em termos de votos e sem lideranças em Foz do Iguaçu. Com isso o avanço político dependerá em muito das contradições dentro do PMDB, como acontece em regimes de partido único.

## Culto Ecumênico pelos presos políticos paraguaios

A comunidade democrática paraguaiense de Foz do Iguaçu, convida a Comunidade Latinoamericana, especialmente aos irmãos brasileiros e especificamente aos compatriotas residentes nesta região fronteiriça, para o Culto Ecumênico auspiciado pela Pastoral de Migrações, dependente da Cúria Diocesana de Foz do Iguaçu e a Igreja de Confissão Lute-

rana, que será realizado no dia 28 de novembro, às 21:00 horas na 3ª pista da Avenida JK. Este ato público será realizado em solidariedade aos lutadores pela democracia e a liberdade no Paraguai, pelas mortes, assassinatos e desaparecidos e pela liberdade dos presos atuais da ditadura Stroesnista.

## Lourenço Torres



Grande Guerreiro, assim que todos os chamavam. Faleceu aos 86 anos, nacionalidade paraguaiense.

Lutou na Guerra entre o Paraguai e Bolívia - a famosa Guerra do Chaco. Veio para Foz do Iguaçu em 1939, onde desbravou o sertão, onde mais tarde foi formada a Fazenda Guarani, atualmente Gleba

Guarani.

Faleceu dia 15 de novembro, deixando seus filhos: Ildefonso, Roque, Jacinto, Adelio, Regina, Brígida; Adelia, Constantina e Nicolau.

A família agradece ao seu genro Angelo de Souza pela dedicação e carinho, no tratamento com o seu sogro nos últimos dias.



Nosso Tempo é uma publicação da Editora Liberação Ltda. CGC Nº 76.361.767/0001-36

Redação e administração: Rua Edmundo de Barros, 830 - Fone: 72-1738 - Foz do Iguaçu - PR

Diretores proprietários: Juvêncio Mazzarollo Aluizio Palmar

Editores: Elson Faxina Noemi Osna

Representante em Cascavel FENIX Av. Brasil, 2318 Edifício Treviso salas 205/206 Fone (0452) 24-3939

Medianeira: Rua Paraguai, 2029, próximo ao Fórum

Nossos representantes: SÃO PAULO Praça Osvaldo Cruz, 124 - 11º tel 288-9944

RIO DE JANEIRO Rua Senador Dantas, 117 - Cj 606/607 - tel 240-5400

CURITIBA Praça Zacarias, 80 - 7º Cj, 708 tel 223-9524

PORTO ALEGRE Av. Borges de Medeiros, 340 Cj, 95 - 25-4774

BRASILIA SBS - Edifício Venâncio IV - sala 310 - 224-3183

Distribuição em Curitiba: J.P. Distribuidora, rua Lourenço, 174 - Fone: 232-2035.

Operador de computador: Clari Garcia de Freitas Diagramação e Arte: Reziel Rocha Técnico em Foto-Mecânica: Wanderley A. Pochay

Impresso em Oficina própria na Av. Costa e Silva, Parque Presidente - Foz do Iguaçu - PR.



## LATINA GRÁFICA E EDITORA LTDA

Av. Costa e Silva, 3025  
FONES: 74 1852 e 73-4770



PRODUTOS ORTOPÉDICOS  
PERFEIÇÃO E IDONEIDADE  
ORTOMEC -

Ind. e Com. de Prod. Ortopédicos Ltda.

Confecção de aparelhos ortopédicos para quaisquer tipo de defeitos físicos, tutores para paralisia infantil, descarga, calçados ortopédicos, botinhas, cintas herniárias, coletes nos mais variados tipos, cadeiras de rodas, aparelhos para colostomia, para urina, bengalas canadense, muletas de metal ou madeiras, palmilhas, móveis para hospitais e consultórios médicos.

Av. Jorge Schimmelpfeng, 600 - Loja 02 - térreo - Edif. Center Foz  
Telefone: 74-2340 - Foz do Iguaçu - Paraná

## CASA DO ENCANADOR ORGANIZAÇÃO TODO SERVIÇO



DESENTUPIMENTO

HIDRAULICO

SERVIÇOS ELÉTRICOS EM GERAL

CARPINTARIA

PEDREIRO

SERRALHERIA

Serviço a Domicilio

Rua Almirante Barroso, 649

Foz do Iguaçu Fone 74-2269

## Vereadores de Santa Terezinha de Itaipu querem cassar Lenir Spada por distribuir alimentos com fins eleitorais



Junto aos alimentos que deveriam ser distribuídos nas escolas foram encontrados modelos de cédulas

O vereador Arnaldo Freitas, do Partido dos Trabalhadores, propôs, na manhã de ontem, quinta-feira, a formação de uma Comissão de Inquérito da Câmara Municipal de Santa Terezinha, para verificar a responsabilidade das pes-

soas envolvidas na distribuição de alimentos da merenda escolar e do Posto de Saúde, no dia das eleições. Estes alimentos, segundo Arnaldo, eram distribuídos juntamente com propaganda eleitoral, o que consiste em crime no duplo



Polícia Militar e Comissão de Vereadores deram flagrante

sentido.

No dia das eleições, assim que foi feita a denúncia pelo vereador Esrael Nandi, foi constituída uma comissão de vereadores formada por: Oscar Mhulen, Olívio Buzanello, Claudio Pedro, Arnaldo Freitas e Esrael Nandi, juntamente com o delegado de polícia Antonio Campos e outros policiais militares. Esta comissão constatou na oportunidade uma quantidade significativa de material de propaganda eleitoral nas dependências da prefeitura. Na oportunidade do flagrante estava presente o deputado Sérgio Spada, um dos beneficiados pela distribuição de alimentos com fins eleitoral.

Dependendo do resultado da CPI, poderá a prefeita Lenir Spada perder seu cargo já que trata-se de crime eleitoral passível de cassação de mandato

## Polícia Federal vai investigar responsabilidade criminal na fraude

Dez por cento das urnas apuradas pela 147ª Zona Eleitoral de Foz do Iguaçu, serão recontadas. Esta pelo menos é a posição do Juiz Nabor Nishikawa que chegou quinta-feira de Curitiba, onde esteve em contato com o TRE. Segundo funcionários da Justiça Eleitoral em Foz do Iguaçu, manipulação de votos além de ser um desrespeito a Justiça que sai maculada do episódio, é sobretudo um crime contra a vontade do eleitor.

Em todo o ocorrido é preciso, por uma questão de Justiça, isentar tanto o juiz Nabor

Nishikawa quanto a escrivã da 147ª Zona Eleitoral, Nelci Neves da Cruz, que durante os dois últimos meses cuidaram nos mínimos detalhes da realização do pleito. Foram dias ininterruptos de trabalho e noites de pouco sono, para que tudo corresse bem. A fraude deve ser debitada a má fé e irresponsabilidade das pessoas que aliciaram mesários e as estes por terem sido seduzidos pela corrupção eleitoral.

Segundo o delegado Mário Correia, diretor do Departamento da Polícia Federal de Foz do Iguaçu, os inquéritos

estão instaurados e assim que forem ouvidos os fiscais que denunciaram a fraude, serão chamados os mesários. Os inquéritos da fraude estão sob a responsabilidade do doutor Sampaio, da DPF, e até meados da próxima semana será apurada a responsabilidade criminal dos envolvidos.

Por outro lado caberá a Justiça Eleitoral aprofundar as investigações, recontando as demais urnas escrutinadas pela mesa dez e pelo menos dez por cento do total de urnas da Zona 147ª.

## HERMES MACEDO

Está admitindo 2 motoristas profissionais, 3 auxiliares de entrega, 2 pacoteiros e vendedores(as).

Interessados tratar na Av. Brasil, 37 com o Sr. Orlando.

## Resultado final das eleições em Foz do Iguaçu

### GOVERNADORES

Álvaro Dias	PMDE/PND	48.008
José Alencar Furtado	PDT	9.160
Banerjo Branco	PH	696
Emmanuel Jose Appel	PT	631
Alberto C. D. Filho	PSC	551
Carlos A. Pereira	PCC	313
Teolino M da Paixão	PMC	299

### SENADORES

Votos Brancos		49.135
Jose Richa	FMDB/PND	37.399
Afonso Camargo	FMDB/PND	26.417
Eneás Faria	PMDB/PND	13.140
Geora	PDT	6.409
Fabiano B. Cortes	PFL	5.905
Terezinha Depubel	PL	1.683
Zelia de O. Passos	PT	1.368
Rosemari F. Argeli	PT	1.146
Afonso P. S. Macedo	PSC	1.116
Estefano Ulandowski	PFL	969
João Carlos de Lucas	PMG	748
Wander Esper	PH	645
Augusto Klopffisch	PSC	533
Walmor Marcelino	PFL	392
Mozarte de Quadros	PMC	343
Gomercindo Souza	PFL	333
Adeloir R. Rossi	FCE	89

### DEPUTADO FEDERAL

Sérgio Spada	FMDB/PND	26.124
Juvêncio Mazarollo	PDT	2.896
Matheus Iensel	PMDB/PND	2.348
Norton M. Correia	FFL	2.179
Antônio Mazurek	FDS	1.303
Adelino Marcon	PMDB/PND	1.014
Nelton M. Friederich	PMDB/PND	641
Basílio Villani	PMDB/PND	617

### DEPUTADO ESTADUAL

Arialba Freire		16.514
Nelson Mendes		9.342
Tércio Albuquerque		6.560
Jorge Castagnaro		2.200
Jose Silva Felinto		1.574
Geomar T. Pereira		747
Justino Bianco		706
Arnaldo Freitas		598
Jose A. Fonseca		489
Ciro Dias		373

## XXV Encontros das Apaes

Como acontece anualmente, mais uma vez será realizado o Encontro Estadual das APAES, desta vez tendo Cascavel como sede. Será nos dias 22 e 23 de novembro, no anfiteatro da FÉCIVEL - Fundação Faculdade de Educação Ciências e Letras de Cascavel, com sessão de abertura marcada para às 8:30 horas do dia 22/11/86.

O evento é uma promoção da Escola Especializada Girassol e sua entidade mantenedora, a APAE - Associação de Pais e Amigos dos Excepcionais e conta ainda com o apoio de diversos segmentos da comunidade que muito tem contribuído para que o encontro obtenha o êxito esperado.

O encontro destina-se a professores de Apaes e Educação Especial em geral, a outros profissionais da área, a pais, a comunidade em geral e a todos os que se interessarem em conhecer mais sobre o assunto.

Conterá com a presença do Governador João Elfsio; Gilda Poli, Secretária da Educação; Lizair de Moraes Guarino, diretora geral do CENESP, Centro Nacional de Educação Especial, Rio de Janeiro. Também já confirmaram presença o presidente da Federação Nacional de Apaes, Chaim Israel Jugend, além de representantes da Educação Especial das Secretarias de Educação de vários Estados brasileiros.

No decorrer do Encontro serão oferecidos cursos aos professores e participantes em geral, cujos temas serão: "Os Excepcionais e a Educação de Fé", ministrado pelo pe. Luis Zver, de São João Del Rei, MG; "Relação Saudável com a Criança Deficiente Mental - Um Desafio", ministrado pelos psicólogos Ayr e Maristela Bellinho, de Casca-

vel; "O Excepcional e a Profissionalização", ministrado pelas professoras Maria de Lurdes Gamaroski e Maria Augusta de Oliveira, ambas de Curitiba. Haverá também Grupos de Estudos na área de administração para as autoridades que se fizerem presentes, presidentes de Apaes e diretores de Escolas Especiais.

À exemplo do último Congresso da Liga Internacional de Associação para Pessoas com Deficiência Mental - ILS-MH (Rio de Janeiro, agosto/86), este Encontro contará com a presença de alunos deficientes mentais, num programa paralelo, especialmente preparado para que os excepcionais, motivo principal do Encontro, possam juntos debater sobre seus anseios e necessidades. Baseados nas condições apresentadas em plenário, no encerramento do Encontro, pelos próprios excepcionais, os profissionais da área poderão desenvolver um trabalho mais eficaz, de acordo com suas reais aspirações.

Cabe à Escola Especializada Girassol a à Apaes, como anfitriã do encontro, receber e alojar os participantes vindos de outras cidades e Estados, que como se prevê e segundo confirmações já recebidas, atingirão um número bastante elevado.

Os preparativos para o Encontro estão em ritmo acelerado e mobilizando grande número de pessoas ligadas à Escola e à Apaes, bem como voluntários da comunidade cascavelense que cientes do que representa este evento para a cidade, não estão medindo esforços para que Cascavel marque positivamente sua participação como sede e para que todos que aqui estiverem, levem a melhor das impressões.

## Mazzarollo é o mais votado entre os candidatos do PDT no interior

### São Miguel 25 anos

PROGRAMAÇÃO

Dia 22/11:

Baile com a escolha da Rainha do Município  
Local: Clube Panorama  
Horário: 22:00 horas

Dia 23/11:

Corrida de Kart  
Local: Ao redor da quadra de Esporte - Banestado e Forum  
Horário: 15:00 horas

Dia 24/11:

Atividades Esportivas  
Local: Salão Paroquial  
Horário: 19:00 horas - Volei feminino e masculino  
21:00 horas - Futebol de salão

Dia 25/11:

Apresentação de Corais  
Local: Clube Panorama  
Horário: 21:00 horas

Dia 26/11:

Apresentação de Valores Artísticos  
Local: Quadra de Esportes da Prefeitura  
Horário: 20:00 horas

Dia 27/11:

Baile Popular  
Local: Parque de Exposições  
Horário: 21:00 horas

Dia 28/11:

8:00 horas - Hasteamento da Bandeira  
Local: Palanque Oficial  
8:30 horas - Culto Eucumênico com missa campal  
Local: Palanque Oficial  
10:00 horas - Inauguração de Obras  
15:30 horas - Grupo de Capoeira Mirim de Matelândia  
17:00 horas - Dupla de Carelli - Vando e Waney  
20:30 horas - Grupo Folclórico Polonês de Guaraniac  
Local: - Toc'os na Praça Santos Dumont

Dia 29/11:

16:00 horas - Corrida de Bicicross - Pista da Prefeitura  
20:00 horas - Grupo Folclórico Ucraniar os  
Local: Praça Santos Dumont



Satisfeito por ter contribuído na discussão das questões gerais que afligem a população, Juvêncio Mazzarollo, que disputou uma vaga na Assembleia Nacional Constituinte, viajou esta semana para Veranópolis para passar uns dias com o pai que está internado e com a saúde delicada. Até a manhã de ontem Juvêncio tinha aproximadamente 3.844 votos, computando Foz do Iguaçu e mais 11 municípios da região Oeste e Sudoeste, onde foi possível ter dados precisos. Acredita-se que até o final da computação pelo TRE, Mazzarollo terá alcançado uns seis mil votos, colocando-se entre os cinco mais votados do PDT. No momento é o mais votado da legenda entre os candidatos do interior. Juvêncio acredita que esta posição lhe dará condições, juntamente com os dirigentes e lideranças do Partido, que o apoiaram de iniciar um processo interno de discussão dentro do PDT, no sentido de fazer deste Partido uma alternativa de mudança para as massas oprimidas. A falta de identificação política-ideológica tem transformado o PDT num partido sem perfil, sem mensagem e sem militância. Uma boa quantidade dos votos em branco, nada mais é do que um protesto contra a politicagem, o oportunismo político e o continuísmo. Quem protestou votando em branco, não encontrou uma oposição confiável para depositar o voto.

## Santa Terezinha de Itaipu Projeto Mutirão tem continuidades

Em Santa Terezinha de Itaipu, numa primeira etapa, foi realizado o Projeto Mutirão, que tem por finalidade a construção da casa própria para famílias de baixa renda a um custo de prestações mensais reduzido. Nessa primeira etapa, foram executadas a construção de 21 casas residenciais e um centro social, obra essa já concluída e entregue aos proprietários.

Na necessidade de casas para outras famílias a prefeita Lenir Spada, após a gestão junto ao Governo do Estado, especialmente a Secretaria do Interior e sua coligada COHAPAR - Companhia Habitacional do Paraná, fez com que fosse iniciado esta segunda etapa, que consiste na construção de outras 16 unidades habitacionais.

Após a seleção das famílias, pela Comissão pró-Projeto-Mutirão Cohapar, teve início na última semana a construção das casas.

Os mutirantes que são as próprias famílias que trabalham na construção, percebem ainda um auxílio diário que corresponde à mão-de-obra de 15,00 pela Cohapar e mesma importância é paga pela Prefeitura Municipal, o que totaliza

um auxílio diário a cada mutirante de Cz\$ 30,00 por dia.

Com a construção dessas 16 unidades, que irão totalizar 37 casas, os problemas mais críticos de habitação no Município, serão resolvidos, mas a Prefeitura Lenir Spada, garante a continuidade de obras visando a colocação de famílias que residem em condições precárias que são alugadas ou mesmo tomadas de favor que como conseqüências da sub-moradia traz uma gama de outros problemas, principalmente à saúde das crianças que residem nessas moradias sem saneamento básico, higiene, água tratada e energia elétrica.

As obras de pavimentação da estrada que dá acesso ao Terminal Turístico Alvorada de Itaipu, estão sendo realizadas em ritmo acelerado o que dá para garantir a possibilidade de conclusão ainda neste ano.

por outro lado, a Prefeitura Municipal de Santa Terezinha de Itaipu, comunica, que mesmo em fase de pavimentação, da estrada principal, o acesso ao Terminal Turístico encontra-se em boas condições, que feito por uma estrada secundária, via Vila Três Fazendas, onde as condições de tráfego são boas.

## Banestado O banco estadual que mais aplica no crédito rural

O único banco comercial estadual que figurou entre as grandes instituições financeiras que mais aplicam no crédito rural, no "Ranking" da revista especializada Balanço Financeiro, foi o Banestado, em sexto lugar.

Seguindo a tradição, o Banco do Brasil foi o primeiro colocado, tendo destinado 49% do total de suas operações de crédito ao setor. Em seguida vieram: o Bamerindus com 21%, o Noroeste com 19%, o Itaú com 17%, o Bradesco com 15% e o Banestado com 14%, depois o Unibanco, o Nacional, o Real e o Econômico.

Como maior banco comercial estadual do País, o Banespa demonstrou em seu balanço que dirigiu apenas 3% de suas aplicações totais aos financiamentos rurais, exatamente a mesma percentagem apresentada pelo Banrisul. Além do

Banestado, os bancos estaduais que mais aplicaram no setor no semestre foram o Banco do Estado da Bahia e o Banco de Brasília, ambos com 7% do total de suas aplicações.

Segundo o diretor de Crédito Rural do Banestado, Octávio Ribeiro da Silva, a divulgação desses resultados pela imprensa especializada é uma demonstração concreta e indubitável da preocupação que têm o banco oficial do Estado e o Governo do Paraná em dirigir recursos para setores prioritários da economia paranaense, notadamente a agricultura. O diretor disse ainda que está confiante no reconhecimento do Governo Federal e autoridade econômicas no sentido de levarem em consideração essa postura no direcionamento de recursos, quando da elaboração das novas diretrizes para o crédito rural.

### Eletrônica TV Som

Consertos de TV em cores e preto e branco - rádios e som em geral - Transcodificamos Vídeo Cassete Confirma nossos serviços Atendemos também a domicílio

Rua Rio Branco, 517  
Fone: (0455) 72 2182  
Foz do Iguaçu - Paraná

### FILTROS

OZONIZADORES

Consertamos todas as marcas  
Vendas de filtros novos  
Pronta-entrega  
Fone: 74-2269  
Rua Almirante Barroso, 649  
Foz do Iguaçu-Pr.



**BOLICHE-  
CHOPARIA-  
PIZZARIA**

Traga sua família, venha passar horas agradáveis conosco, este é um lugar saudável para o seu lazer e de sua família.

Rua Espanha 54 esquina c/ Avenida J. K., (proximidades Center Móveis)  
FONE: (0455) 73-1881 - FOZ DO IGUAÇU - PARANÁ



**BRAGA**  
CONTABILIDADE S/C LTDA  
Escritas Contábeis, Fiscais, Contratos  
Organização de Empresas, Imposto de Renda Pessoa Física e Jurídica,

Rua Rio Branco, 345 - Sala 3  
Fone: (0455) 74 1818  
Cx. Postal, 608  
85 890 - Foz do Iguaçu - Paraná

## MATIZ AGORA TAMBÉM MODA JOVEM Estamparia

Pelo Credi-cheque 30 e 60 dias  
O endereço certo da serigrafia  
Camisetas promocionais, escolares esportivas e para eventos. Adesivos, flamulas, cartazes, faixas etc.  
Linha completa de materiais e equipamentos para serigrafia e confecção de matrizes.  
CONFIE EM QUEM ENTENDE

Rua Almirante Barroso, 1121 - Fone: 72-1490 Foz do Iguaçu



## LATINA GRÁFICA E EDITORA LTDA

Av. Costa e Silva, 3025  
FONES: 74 1852 e 73-4770  
85.890 - Foz do Iguaçu - Pr.

## Spada também quer a recontagem de votos

Agradecer, dos colaboradores ao eleitor, é a palavra de ordem do candidato vitorioso de Foz do Iguaçu nestas eleições, o Deputado Federal Sérgio Spada, que desde segunda-feira última está cumprindo com as últimas funções na Assembleia Legislativa em Curitiba onde foi entrevistado no final da tarde de quinta-feira, quando já estava com mais de 46 mil votos computados no TRE, - o que o colocará entre os quinze deputados federais mais votados do Paraná.

"Lamentamos o enorme número de votos nulos e brancos apurados nesta eleição", disse, cuja soma total chega a quase 50 por cento do total de eleitores cadastrados este ano. Por outro lado, Spada fez na Comarca de Foz do Iguaçu muito mais de 50 por cento dos votos úteis, enquanto que nos demais municípios da região onde contou com apoio, como Santa Terezinha de Itaipu, São Miguel do Iguaçu, Misal, Medianeira, Santa Helena, Céu Azul, Boa Vista da Aparecida, Braganey, Corbélia e Vera Cruz do Oeste, de 50 a 70 por cento dos votos úteis, o que correspondeu a todas as expectativas.

Em Cascavel, onde este candidato não contava com apoio, devido o Município ter lançado vários candidatos, obteve 440 votos nas urnas. Aliás, Sérgio Spada foi um dos candidatos mais pobres do PMDB que disputou esta eleição à Constituinte e portanto fez uma das campanhas mais humildes do Paraná, toda ela custeada no salário de deputado estadual, mas foi o "apoio voluntário dos amigos e correligionários, os quais desde o início apoiaram a minha candidatura e com isso fizeram Foz do Iguaçu e região dar mais um passo rumo a tendência do desenvolvimento como um todo".



Ao ser questionado quanto a uma série de comentários desonrosos hoje existentes na região, Sérgio Spada afirmou que "essas fofquinhas são normais e vão ocorrer sempre, muitas delas até compreensíveis. Com relação a comentários infundados, por parte de candidatos derrotados nas urnas, que buscam pretextos para justificar o sofrível desempenho eleitoral, agora tentam manchar um quadro de voluntários que trabalhou graciosamente e ofendendo até mesmo a Justiça, que através os dois Juízes eleitorais atuou com a maior lisura possível nas apurações. Estes tentam denegrir a todo custo o pleito para justificar a derrota".

Sérgio Spada se mostra visivelmente chateado com tu-

do o que está acontecendo. Afinal, para estes candidatos derrotados, "a essas alturas, a representatividade, o bom nome de Foz do Iguaçu e região, neste momento vale menos do que os seus recalques".

Mas no entender do primeiro deputado federal eleito de Foz do Iguaçu o "importante agora é Foz do Iguaçu e região participar ativamente do processo Constituinte através de sua representação, para garantir nossos direitos e a certeza de que teremos no futuro uma sociedade igualitária, democrática e justa" e isto somente foi possível devido todas "as classes de Foz do Iguaçu e região terem encampado a nossa candidatura, dando um basta nos paraquedistas". A verdade é que Spada, por ser um dos poucos candidatos que teve a candidatura calçada em ideologias e não em fisiologismo, obteve votos em mais de 50 por cento de todos os municípios paranaenses, o que aumenta a sua responsabilidade como Constituinte em defesa das causas e aspirações das classes de menor ou sem nenhum poder aquisitivo.

Um dos candidatos do PMDB a deputado estadual e que teve todo o apoio de Sérgio Spada, que na última quinta-feira em entrevista a TV Iguaçu, de Curitiba, fez denúncias desairosas contra Spada, foi desmentido por este deputado federal eleito na própria Assembleia Legislativa justamente no momento em que fazia as denúncias e perante os quase trinta jornalistas da Capital que haviam sido convocados pelos derrotados no pleito. O deputado federal de Foz do Iguaçu é de opinião de que se fizer necessário, para eliminar de vez todas as dúvidas que pairam quanto a apuração de votos, que "se faça a recontagem".



ELETROBRÁS

ANDE

### AMPLIAÇÃO DOS HORÁRIOS DE VISITAS

Visando proporcionar maior conforto aos senhores visitantes, a Itaipu Binacional - Margem Brasileira, a partir de 01/12/86, oferecerá mais dois horários por dia, para as visitas à Central Hidrelétrica.

#### NOVOS HORÁRIOS DE VISITAS A PARTIR DE 01/12/86

##### Segunda à Sábado

Manhã: 08:30	Tarde: 14:30
09:30	15:30
10:30	16:30

##### Domingos e Feriados

Manhã: 08:00
08:30
09:00
10:00
11:00

Encerra-se o expediente às 12 horas.

Com a adoção dessa medida, a Itaipu Binacional terá condições de melhor atender aos senhores visitantes, dispensando-lhes as atenções devidas e evitando, no período dezembro/fevereiro, quando aumenta significativamente o fluxo de turistas, as superlotações tanto na sala de projeções como nos ônibus que fazem o percurso de visitas.

A Itaipu Binacional continuará oferecendo aos senhores visitantes os seguintes serviços:

- Recepção na Assessoria de Relações Públicas - FI.
- Exibição de filme documentário
- Visita à Central Hidrelétrica em ônibus com acompanhamento de atendentes especializados, da Entidade.

Os serviços acima referidos continuarão sendo oferecidos gratuitamente, sem qualquer despesa para os senhores visitantes.

ITAIPU BINACIONAL  
ASSESSORIA DE RELAÇÕES PÚBLICAS  
FOZ DO IGUAÇU  
17/11/86



## Auto Posto Paraná

JÁ ESTAMOS ATENDENDO

LAVAGEM - LUBRIFICAÇÃO - TROCA DE ÓLEO

AV. PARANÁ, ESQ. COM XAVIER DA SILVA

## CHURRASCARIA TUPÃ

O endereço certo para seu churrasco.

Oferecendo o tradicional espeto

corrido. Variedades e qualidade, além de atenção direta dos proprietários.

Aos domingos oferecemos mais uma opção: escolha o espeto desejado e leve para saborear em casa

Reserva pelo Fone: 73-1881

ou à rua Santos Dumont, 144



## AMERICANA MÓVEIS COMERCIAL PÉROLA

Com as mais variadas linhas de móveis e eletrodomésticos  
Tudo com preço ao seu alcance, além de financiamento próprio

Av. Juscelino Kubitschek, 980 - centro - FONE: 72-2540  
Rua Espanha, esq. com Portinari - Vila Portes  
FONE: 73-5843 - Foz do Iguaçu

Livraria e papelaria  
**NACIONAL**  
o novo papel da cidade

CONSULTE  
NOSSOS PREÇOS

PROMOÇÃO:

LIVROS C/ 30% DE DESCONTO

MUDAMOS O NÚMERO DO  
NOSSO TELEFONE

Estamos a Sua disposição  
no número

(0455) 74 2485

Código DDD NOVO FONE

# M Madeiras Diamante

- Madeiras brutas e beneficiadas
- Os melhores preços da cidade
- Financiamento próprio

LOJA 1: Avenida General Meira  
Parque Ouro Verde

72 2002

FOZ DO IGUAÇU

LOJA 2: Av. Costa e Silva esq. com  
Rua Minas Gerais n.º 33  
Maracanã - Saída para Cascavel

73 5036

PARANÁ



## DETETIVES

Fazemos investigações  
em todo o território nacional.

TRATAR PELO FONE

74-2171 ADJACI

Seja qual for seu problema,  
resolveremos para você.



AGORA EM Foz

ACADEMIA:

## CHAN-TAO CHUAN

KUN-FU - (CHINÊS)

Defesa Pessoal  
Armas chinesas

Aulas pela manhã - tarde - noite

Matriculas abertas, ambos os sexos,  
a partir de 6 anos.

Prof. SI-FOU - JUAN KAR - Autorizado  
pelo Mestre Makao

Local: GRESFI CLUBE

Reg. Geral: 2012-177-12

Fone: 73-1535

Reg. Est. 1977-001-82



Av. José Maria de Brito, 420  
Tel.: (0455) 73 3539  
Foz do Iguaçu - Paraná

Sorgo Forrageiro  
C2\$ 28,00 o Kg.

## SEMENTES PARA PASTAGENS

- Decumbens • Brizantha • Humidicola
- Ruzizensis • Colonião • Tobiatã
- Andropogon • Jaraguá e outras

## Mecânica 4 Rodas



Mossane e Mossane Ltda  
Oficina especializada em FIAT  
e Volkswagen c/ Borracharia,  
Chapeação e Pintura, Guincho  
à Disposição.

Rua Portinari c/ Fagundes Varela Nº 220, Vila Portes  
Fone (0455) 73-5419 - Cx. Postal 858  
85.890 - Foz do Iguaçu-PR.

## Fraude 86

# Corrupção eleitoral envolve figurões e compromete o processo democrático



A urna 38 levantou a lebre, sendo descoberta então a corrupção eleitoral em Foz do Iguaçu

Quase terminou em briga a entrevista concedida quarta-feira pelo deputado Tércio Albuquerque (PFL) e pelo candidato Nelson Mendes (PMDB) na sala das comissões técnicas da Assembléia Legislativa, sobre a corrupção eleitoral em Foz do Iguaçu. Tudo começou quando Tércio e Mendes responsabilizaram a vereadora Arialba Freire (PMDB) e o deputado Sérgio Spada (PMDB), pelas irregularidades ocorridas. Spada foi tirar satisfação com os dois, dando início a uma acirrada discussão, com trocas de ofensas pessoais.

Tércio denunciou que duas carretas carregadas de alimentos, fornecidos pelo governo federal, foram vistas com propaganda das candidaturas de Spada e Arialba no município de Santa Terezinha de Itai-

pu, onde a tia do deputado é prefeita. Segundo Tércio, os alimentos foram distribuídos por funcionários da prefeitura, caracterizando assim "a utilização da máquina" em favor daquelas candidaturas.

Quanto a Nelson Mendes, este afirmou para a imprensa que antes da apuração das primeiras urnas foi procurado por Spada, que propôs a utilização dos votos em branco em favor da sua candidatura a Assembléia Legislativa e da dele para a Câmara Federal. "O próprio Spada me propôs que os votos em branco fossem computados para mim e para ele. Tenho 46 anos, não me considero político de carreira e nem roleque, diante disso recusei tal proposta", declarou Nelson Mendes, que acrescentou estarem Arialba e Spada

sendo apoiados por um movimento que "escolheu previamente" os nomes dos representantes do município para a Assembléia e Câmara Federal.

Tércio e Nelson Mendes denunciaram "um movimento do poder econômico, que invadiu as juntas apuradoras e aliciou os escrutinadores, mesa por mesa para que favorecessem os candidatos Sérgio Spada e Arialba Freire". Mendes deu nome aos bois, acusando pelo aliciamento o vereador Cláudio Rorato, o ex-prefeito Perci Lima e o peemedebista Salvador Ramos.

Bastante nervoso e com a voz trêmula, Spada deixou o plenário da Assembléia Legislativa e foi tirar satisfações com o companheiro do partido. Para a imprensa, negou com veemência o acordo denuncia-



Juiz Nabor Nishikawa decide recontar os votos da urna 38 e resultado escandaliza todos os presentes.



## Compensados Florença Ltda.

FÁBRICA DE COMPENSADOS PARA MÓVEIS, FORMAS

R. Washington Luiz, s/n - Parque Presidente E CONCRETO RESINADOS  
Telex (0452) - Fones: 73-2671 e 73-2771 Foz do Iguaçu - PR

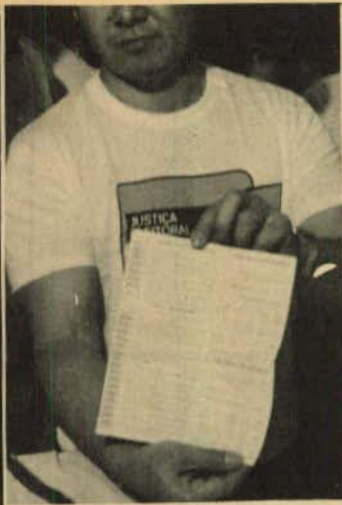

toral Nabor Nishikava, por denúncia feita pelo candidato Jorge Castagnaro (PTB), impugnou a urna 38 da 147ª Zona Eleitoral, apuradas pela mesa 10, determinando a recontagem dos votos. Numa segunda apuração apareceram os votos do Tércio e Castagnaro, descobrindo-se que Spada estava com nove votos a mais e Arialba com 38 votos também agraciados pelos escrutinadores.

do, lembrou que nem estava em Foz do Iguaçu durante a apuração e considerou a declaração de Nelson Mendes "uma reação típica de derrotado". Nelson Mendes fez em torno de 10 mil votos e está praticamente fora do páreo. Cara a cara com Mendes e completamente fora de si, Spada discutiu com Mendes na sala de reuniões da A.L., alegando ter carregado o companheiro nas costas, "porque você é ruim de voto, não é político e tem rabo de palha. Nem deveria ter entrado na política" - revidou o deputado Spada. Por sua vez, Mendes sustentou a denúncia sobre o acordo mencionado.

#### A FRAUDE NA URNA 32

Tudo começou na segunda-feira, quase no final das apurações, quando o juiz elei-

O tumulto foi formado e o juiz Nabor decidiu levar os mapas e urnas para Curitiba e deixar o TRE decidir a questão, tal como manda a lei. Ao juntar o material o pessoal da Junta Eleitoral descobriu então que estava faltando o mapa de apuração da seção 32, também escrutinada pela mesma mesa 10. Nabor reuniu candidatos e delegados de partidos para comunicar que havia decidido abrir também a urna de número 32. Foi feita a recontagem pela Junta e veio a tona uma fraude ainda maior que a anterior. Spada havia sido agraciado com 51 votos. Nessa altura já estava sendo dada entrada em Curitiba uma petição encaminhada pelo PDT, PFL, PT, PCB, PSB, PTB e PDS requerendo a recontagem de 10 por cento das urnas da Zona 147ª. Tudo indica que o TRE vai julgar favoravelmente já que o pleito de Foz do Iguaçu, diante dos escândalos e denúncias de corrupção eleitoral está moralmente comprometido. Neste momento, cabe aos Juízes



Nelson Mendes e Tércio Albuquerque decidem, juntamente com representantes de todos os partidos de oposição pedir a recontagem dos votos em Foz do Iguaçu

mandar abrir todas as urnas para a recontagem. Esta é a única medida que poderá limpar o nome da cidade, dos candidatos vitoriosos e derrotados e dará credibilidade à Justiça Eleitoral e ao processo democrático que se baseia no voto universal. Se isto não for feito a descrença no voto será generalizada, somando o descontentamento de quem votou em branco e nulo. Além dos que escolheram seus candidatos e tiveram sua vontade fraudada.



O momento é de seriedade. A fraude compromete todo o processo de escrutinação em Foz do Iguaçu



Com a reabertura da urna 32 é confirmada a suspeita de que houve adulteração nos resultados

## Academia Shazann

### Karatê — Shotokan

Prof. Marco



Ginastica  
Feminina Masculina  
Musculação  
Prof. Wanilson

Rua Patrulheiro Otremba  
Fone 74-3200  
Foz do Iguaçu — Pr.

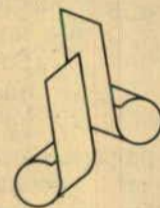

## Lajes de bona

AGORA EM FOZ DO IGUAÇU.  
Fabricação

própria de lajes para forro e piso.  
Bloquetes, muros  
pré-fabricados, artefatos  
de cimento em geral.

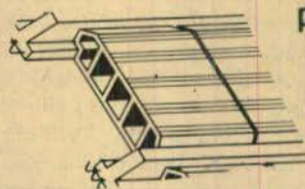

Avenida Juscelino Kubitschek, 600 (ao lado do Gresfi)  
Fone 73-4030. Foz do Iguaçu.



## Bicicletaria Monark

Consertos e reformas — Pinturas  
Peças e acessórios em geral

FONE: (0455) 72-1191

Rua 24 de Março, esq. c/ Belarmino Medonça - Bairro M'Boicy  
FOZ DO IGUAÇU — PARANÁ



## TOLDOS LUMINOSOS LTDA

IND. E COM. EXP. LTDA.

Placas - Luminosas - Fachadas em Geral

CGC 79.451.845/0001-53

Av. República Argentina, 3639  
Fone: (0455) 73-3649

85.890 Foz do Iguaçu  
Paraná

# Spada afirma que Nelson Mendes é um cavalo e mal perdedor. Nelson Mendes responde dizendo que não é político de carreira nem moleque

O grande derrotado nesta eleição, foi a lisura do pleito. A fraude em duas urnas recontadas demonstra que a vontade popular foi ultrajada. Se o cara votou em branco ou na legenda, essa vontade deve ser respeitada. Afinal esta é a base de sustentação do regime democrático. Quem fraudou cometeu um crime contra a democracia e tem que pagar caro para que não aconteça mais estas coisas.

Antes do escândalo da fraude já era difícil fazer o povo acreditar nos políticos e no voto. Agora a coisa ficou mais complicada. Escrutinadores irresponsáveis e desonestos estão conseguindo que grande parte do povo deixe de acreditar na democracia. O crime é muito grave e cabe a Polícia Federal não deixar que se ponha panos quentes.

Na entrevista que deu na quarta-feira em Curitiba, o candidato derrotado a deputado estadual, Nelson Mendes afirmou que foi convidado por Sérgio Spada para usar os votos em branco em benefício das duas candidaturas. "Recusei porque não sou político de carreira, nem moleque". No contra-ataque Spada não deixou por menos e disse que "Nelson Mendes é um louco, recalçado por ser ruim de voto e tem rabo de palha. Em momento algum propus a este cavalo que as cédulas em branco fossem utilizadas em favor de minha candidatura".

Alem da lisura do pleito, os candidatos a deputado federal, que aportaram em Foz do Iguaçu com caminhonadas

PROVA DE FRAUDE EM UMA DAS URNAS RECONTADAS

Seção 38 Fraude

DEPUTADO FEDERAL					DEPUTADO ESTADUAL					
Nº	LAJE	VOTOS	Nº	CANDIDATO	VOTOS	Nº	CANDIDATO	VOTOS	Nº	CANDIDATO
1	100	3	1	100	39	1	100	99	1	100
2	100	3	2	100	39	2	100	99	2	100
3	100	3	3	100	39	3	100	99	3	100
4	100	3	4	100	39	4	100	99	4	100
5	100	3	5	100	39	5	100	99	5	100
6	100	3	6	100	39	6	100	99	6	100
7	100	3	7	100	39	7	100	99	7	100
8	100	3	8	100	39	8	100	99	8	100
9	100	3	9	100	39	9	100	99	9	100
10	100	3	10	100	39	10	100	99	10	100
11	100	3	11	100	39	11	100	99	11	100
12	100	3	12	100	39	12	100	99	12	100
13	100	3	13	100	39	13	100	99	13	100
14	100	3	14	100	39	14	100	99	14	100
15	100	3	15	100	39	15	100	99	15	100
16	100	3	16	100	39	16	100	99	16	100
17	100	3	17	100	39	17	100	99	17	100
18	100	3	18	100	39	18	100	99	18	100
19	100	3	19	100	39	19	100	99	19	100
20	100	3	20	100	39	20	100	99	20	100
21	100	3	21	100	39	21	100	99	21	100
22	100	3	22	100	39	22	100	99	22	100
23	100	3	23	100	39	23	100	99	23	100
24	100	3	24	100	39	24	100	99	24	100
25	100	3	25	100	39	25	100	99	25	100
26	100	3	26	100	39	26	100	99	26	100
27	100	3	27	100	39	27	100	99	27	100
28	100	3	28	100	39	28	100	99	28	100
29	100	3	29	100	39	29	100	99	29	100
30	100	3	30	100	39	30	100	99	30	100
31	100	3	31	100	39	31	100	99	31	100
32	100	3	32	100	39	32	100	99	32	100
33	100	3	33	100	39	33	100	99	33	100
34	100	3	34	100	39	34	100	99	34	100
35	100	3	35	100	39	35	100	99	35	100
36	100	3	36	100	39	36	100	99	36	100
37	100	3	37	100	39	37	100	99	37	100
38	100	3	38	100	39	38	100	99	38	100
39	100	3	39	100	39	39	100	99	39	100
40	100	3	40	100	39	40	100	99	40	100
41	100	3	41	100	39	41	100	99	41	100
42	100	3	42	100	39	42	100	99	42	100
43	100	3	43	100	39	43	100	99	43	100
44	100	3	44	100	39	44	100	99	44	100
45	100	3	45	100	39	45	100	99	45	100
46	100	3	46	100	39	46	100	99	46	100
47	100	3	47	100	39	47	100	99	47	100
48	100	3	48	100	39	48	100	99	48	100
49	100	3	49	100	39	49	100	99	49	100
50	100	3	50	100	39	50	100	99	50	100
51	100	3	51	100	39	51	100	99	51	100
52	100	3	52	100	39	52	100	99	52	100
53	100	3	53	100	39	53	100	99	53	100
54	100	3	54	100	39	54	100	99	54	100
55	100	3	55	100	39	55	100	99	55	100
56	100	3	56	100	39	56	100	99	56	100
57	100	3	57	100	39	57	100	99	57	100
58	100	3	58	100	39	58	100	99	58	100
59	100	3	59	100	39	59	100	99	59	100
60	100	3	60	100	39	60	100	99	60	100
61	100	3	61	100	39	61	100	99	61	100
62	100	3	62	100	39	62	100	99	62	100
63	100	3	63	100	39	63	100	99	63	100
64	100	3	64	100	39	64	100	99	64	100
65	100	3	65	100	39	65	100	99	65	100
66	100	3	66	100	39	66	100	99	66	100
67	100	3	67	100	39	67	100	99	67	100
68	100	3	68	100	39	68	100	99	68	100
69	100	3	69	100	39	69	100	99	69	100
70	100	3	70	100	39	70	100	99	70	100
71	100	3	71	100	39	71	100	99	71	100
72	100	3	72	100	39	72	100	99	72	100
73	100	3	73	100	39	73	100	99	73	100
74	100	3	74	100	39	74	100	99	74	100
75	100	3	75	100	39	75	100	99	75	100
76	100	3	76	100	39	76	100	99	76	100
77	100	3	77	100	39	77	100	99	77	100
78	100	3	78	100	39	78	100	99	78	100
79	100	3	79	100	39	79	100	99	79	100
80	100	3	80	100	39	80	100	99	80	100
81	100	3	81	100	39	81	100	99	81	100
82	100	3	82	100	39	82	100	99	82	100
83	100	3	83	100	39	83	100	99	83	100
84	100	3	84	100	39	84	100	99	84	100
85	100	3	85	100	39	85	100	99	85	100
86	100	3	86	100	39	86	100	99	86	100
87	100	3	87	100	39	87	100	99	87	100
88	100	3	88	100	39	88	100	99	88	100
89	100	3	89	100	39	89	100	99	89	100
90	100	3	90	100	39	90	100	99	90	100
91	100	3	91	100	39	91	100	99	91	100
92	100	3	92	100	39	92	100	99	92	100
93	100	3	93	100	39	93	100	99	93	100
94	100	3	94	100	39	94	100	99	94	100
95	100	3	95	100	39	95	100	99	95	100
96	100	3	96	100	39	96	100	99	96	100
97	100	3	97	100	39	97	100	99	97	100
98	100	3	98	100	39	98	100	99	98	100
99	100	3	99	100	39	99	100	99	99	100
100	100	3	100	100	39	100	100	99	100	100

No mapa número 1: Spada tinha 94 votos, Arialba tinha 99 votos, Mendes tinha 39 votos

de dinheiro e propaganda política, sofreram derrotas exemplares. Garanhão, Basílio Vilani, Gualber Guimarães e Marcon saíram arranhados com a mixaria de votos conseguidos nas duas Zonas eleitorais. Foz do Iguaçu conseguiu romper com a colonialismo político e deu preferência aos candidatos daqui.

No domingo a noite corria pelo Ginásio de Esportes, que o candidato do PMDB a deputado estadual, Nelson Mendes estava esperando chegarem as urnas de Lisboa, que poderiam inverter o resultado. Na segunda-feira ao ver que as urnas não chegavam, Nelson Mendes aproveitou para engrossar o coro que denunciava a fraude. Ele e seus aliados já contavam vantagem, pois esperavam

Seção 38 Fraude

DEPUTADO FEDERAL					DEPUTADO ESTADUAL					
Nº	LAJE	VOTOS	Nº	CANDIDATO	VOTOS	Nº	CANDIDATO	VOTOS	Nº	CANDIDATO
1	100	3	1	100	39	1	100	99	1	100
2	100	3	2	100	39	2	100	99	2	100
3	100	3	3	100	39	3	100	99	3	100
4	100	3	4	100	39	4	100	99	4	100
5	100	3	5	100	39	5	100	99	5	100
6	100	3	6	100	39	6	100	99	6	100
7	100	3	7	100	39	7	100	99	7	100
8	100	3	8	100	39	8	100	99	8	100
9	100	3	9	100	39	9	100	99	9	100
10	100	3	10	100	39	10	100	99	10	100
11	100	3	11	100	39	11	100	99	11	100
12	100	3	12	100	39	12	100	99	12	100
13	100	3	13	100	39	13	100	99	13	100
14	100	3	14	100	39	14	100	99	14	100
15	100	3</								

## Fraude 86

A Assembléia Legislativa do Paraná, poderá ter uns 10 radialistas. Com o sucesso de Luiz Carlos Martins, Pirajá Ferreira, Algaci Tulio, Luiz Carlos Alborguetti, Lindolfo Junior e os veteranos Fiori Luiz, Ferrari Junior, Erondi Silvério e Nestor Batista, quem está pensando em ser candidato a vereador em 88 é o radialista Anselmo Aragão.

●●●

Tanto na noite de sábado para domingo como domingo para segunda, os pequenos partidos deixaram alguns fiscais de plantão a noite toda. Corria o comentário que alguns políticos do PMDB tentariam alterar o resultado das urnas. Ficaram sem dormir desnecessariamente. A fraude estava sendo feita no mapeamento.

●●●

No dia das eleições foram armados três "currais" de votos na cidade. Um na Piscina do Bosque, outro no pátio da Empresa Irmãos Rafagnin e outro em frente ao Ceasa. Puxaram os brasiguaios até Foz, forneceram alimentação, bebida e o modelo da cédula preenchida. Acabou não funcionando tal como esperado. Boa parte destes eleitores votaram em branco, pois tiveram medo de tirar o papelzinho do bolso na cabine, que não tem nada de indevassável.

●●●

A turma do Erasmo Garanhão, que ocupa altos cargos na Prefeitura e na Confoztur - empresa que administrará a construção do Centro de Eventos, está apreensiva com o futuro de suas mordomias. Se o "homem dos dólares" não se eleger, o deputado Sérgio Spada irá pedir a cabeça de todos eles. Gastaram horrores, juntamente com uma empresa construtora, para eleger o Garanhão e este acabou recebendo pouco mais de 300 votos em Foz do Iguaçu.

●●●

Os votos mais caros para constituinte foram os de Walber Guimarães, Maurício Nasser e Basílio Viana. Custaram em média 600 mil cruzados cada um. Somente em Foz. Se os votos não apareceram, onde está o dinheiro?



Brasiguaios foram levados de ônibus.



Não houve boca de urna,



... para currais eleitorais,



... mas os "orientadores eleitorais" atuaram a vontade,

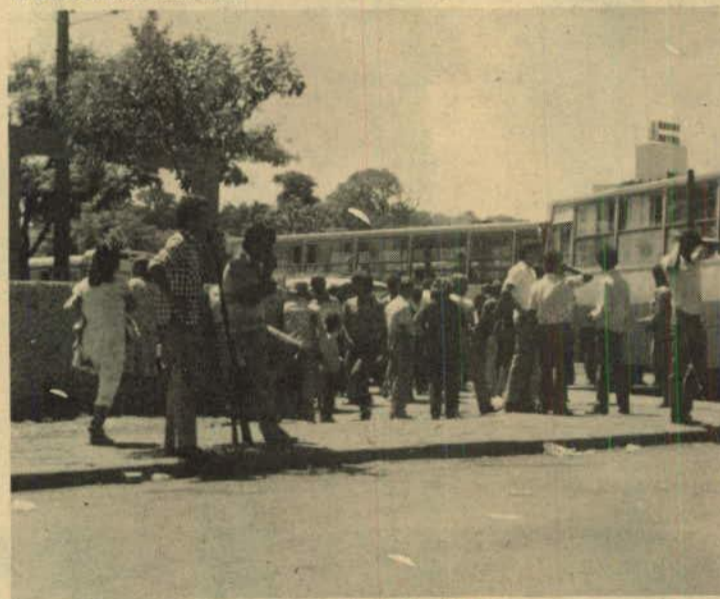

... onde comeram e receberam modelos de cédulas.

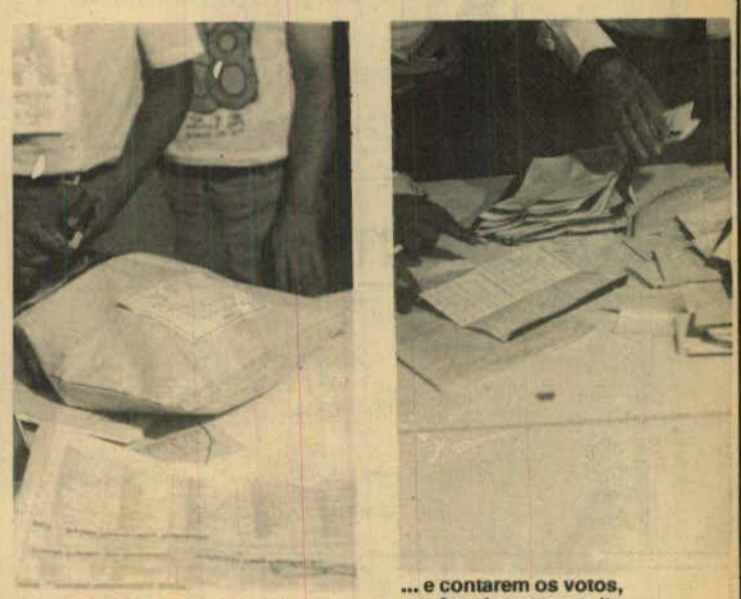

Depois de abrirem as urnas,

... e contarem os votos, ... a fraude comeu solto.

Nossos garçons tudo farão para agradá-lo. Temos 10 tipos de carnes diferentes, por isso escolha o que mais gostar. Em nossa mesa de frios temos 22 tipos de deliciosas saladas à sua espera. Observe os nossos pratos quentes. Sempre temos algo muito especial preparado.

# CHURRASCARIA NOVO MUNDO

Dispomos de um excelente serviço em bebidas que colocamos à sua disposição. Finalmente, escolha a sua sobremesa preferida e tome o nosso cafezinho.

Estamos preparados para atendê-lo muito bem!

Av. JK, 3.540  
Fone 73-4796  
Foz do Iguaçu  
O MELHOR AMBIENTE DA  
FRONTEIRA, COM AR  
CONDICIONADO CENTRAL



**Turissol**

AGÊNCIA DE TURISMO  
DOMARESKI LTDA.

sol  
hotel

Translados Argentina, Paraguai,  
Reservas Hotel, Excursões,  
Passagens Aéreas, Marítimas e Terrestres

TV A CORES — CAT. 3 ESTRELAS  
90 APARTAMENTOS DE LUXO

Av. Brasil, 74 - Fones (0455) 74-3232 e 72-2370 Telex: (0452) 482 Doma  
Foz do Iguaçu - Paraná



Casa  
das  
Meias

Meias de todos os tipos para  
crianças, senhoras e homens.

Malhas para Jazz e Ballet  
Lingerie em geral — Anãguas e  
Calcinhas — Cintas — Corpetes  
— Cuecas e Soutiens  
de todas as marcas  
Preço de tabela

FONE 74-3021  
Rua Almirante Barroso, 806  
Foz do Iguaçu-Pr.

**LOJA BILOCA**

Linha masculina,  
feminina e infantil

Av. Brasil, 736

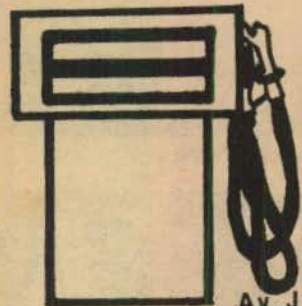

**POSTO  
DOMARESKI**

LAVAGEM - LUBRIFICAÇÃO -

TROCA DE ÓLEO

Av. J.K. Fone :73-3714

**RESTAURANTE ABAJÉ**

Paelia valenciana  
Frutos do Mar  
Peixes  
Vatapá  
Camarões  
Caldeirada  
Bacalhau  
Carnes  
Aves  
Massas

COZINHA INTERNACIONAL

FOI CRIADO COM O  
OBJETIVO DE SATISFAZER  
SEU APURADO PALADAR

Rua Almirante Barroso, 893 Galeria Viela  
Fone: 74'3084 Foz do Iguaçu — Pr.



Centro comercial de  
Embalagens Ltda

Av. Jorge Schimmelpfeng, 500  
Fone (0455) 74-2967  
Foz do Iguaçu — PR

TUDO PARA:

Hotéis  
Restaurantes  
Pizzarias  
Lanchonetes  
Supermercados  
Padaria  
Lojas e Magazines  
Comércio em geral  
Residências



O Déstero Macroatacado está atendendo aos varejistas e consumidores



Gerente do Whiskadão, Claudio Enima Nezello, um dos patrocinadores do jantar oferecido as autoridades de Foz do Iguaçu por esta coluna. Foto Bela andrion



Destaque ainda para o promotor José Antonio, Gerson Laerte F. Gomes, Juiz da Comarca e Wilson João Copak, juiz de Foz do Iguaçu. Foto Bela Andrion



Destaque para a empresária Ceren Vieira Vargas, empresária no ramo de modas em Foz do Iguaçu. Ela é proprietária da Shirley Modas e anuncia que sua boutique está atendendo em amplas e modernas instalações. Na foto ela aparece em companhia das amigas Odeli e Lurdes.

\*\*\*  
Gente bonita e bronzada é que não vai faltar hoje na beira das piscinas do Hotel Salvatti. Trata-se da Noite do Taiti que promete ser uma das melhores. Não percam.

\*\*\*  
Vinicius Ferreira e Marciene casam-se no próximo dia 20 de dezembro. Parabéns antecipados da coluna.

\*\*\*  
A direção do Colégio Monsenhor Guilherme se movimentou para realizar a sua primeira Feira de Ciências neste sábado à partir das 9:00 horas nas dependências do Colégio. Promoção visa estimular os alunos para o conhecimento científico.

\*\*\*  
O eleitor protestou contra a politização e o esbanjamento de dinheiro, votando em branco e anulando o voto, durante a apuração era comum encontrar cédulas com frases deste tipo: " não voto em promessas vazias " " não tens carne e querem voto."

\*\*\*  
O Rotary Clube de Foz do Iguaçu empossou em uma reunião festiva no último dia 18 na Churrascaria Novo Mundo os seus novos membros, Ramad-Barakat e Felix Amandino e esposas. Na ocasião, que contou com a presença da diretoria e dos membros foi entregue um cheque de 50 mil cruzados a V. 'éria Medalha, valor este arrecadado na Festa do Chopp realizada no dia 8 de novembro no Oeste Paraná Clube.

\*\*\*  
Neste dia 22, mais um Baile da Cerveja em Foz do Iguaçu. O lugar é o de sempre, no Oeste Paraná Clube.

\*\*\*  
Aniversariantes da próxima semana: Dia 24 - Antonio Jorge V. de Lima, membro do Lions Clube Itaipu. Dia 26 - Anésio Gonçalves, conhecido jornalista de nossa cidade. Dia 26 - Ermlnio Gatti, conceituado empresário da Terra das Cataratas. Dia 26 - Antonio Bordin, empresário e pioneiro. Dia 26 - Luiz Afonso Wintler, oficial do 34º BMTz. dia 26 - Alice Savaris, conceituada empresária de Foz do Iguaçu, proprietária de Savaris Joalheiros.



Ainda das autoridades presentes no jantar: Tobias Barreto, presidente do Tribunal de Justiça do Trabalho do Paraná; João Carlos Lombardi, Representante de Itaipu; Luiz Guilherme Faria de Siqueira, Assessor de Imprensa da Itaipu Binacional e o Juiz Paulo Marques Cruz de Foz do Iguaçu. Foto Bela Andrión

...  
A TECTON, uma empresa do Grupo Rafain, lança nos próximos dias, dois novos empreendimentos imobiliários em Foz do Iguaçu. Serão dois edifícios comerciais do mais alto nível, um na rua Berlamindo de Mendonça, com 16 andares, cujo nome será Centro Comercial Planeta, e o outro, em plena avenida Brasil, próximo às Lojas Arapuã, com 12 andares, cujo nome será Comercial Merched Damen, um dos pioneiros do comércio na avenida Brasil.

...  
Os projetos são dos arquitetos Nilson Rafahin e Marian Damen e visa suprir as exigências do mercado local que a cada dia cresce, especialmente na área central de Foz do Iguaçu. Serão dezenas de salas comerciais que serão aproveitadas por médicos, dentistas, advogados, enfim profissionais liberais que necessitam de um espaço ideal para exercerem suas atividades na terra das Cataratas. Informações pelo fone 72-1743.

...  
Uma nova opção noturna nasce em Foz do Iguaçu e nestes dias 28, 29 e 30, UMA NOITE NAS CATARATAS, com diversos shows, mulheres bonitas a beira da piscina. Estou falando da Sauna Privê Classique, ali nas proximidades do Hotel Samambaia, de propriedade do empresário Nelson Takata. Piscina, sauna e lindas acompanhantes todas as noites.

...  
Amanhã, comemoramos o Dia da Música, Dia do Livro e também nesta data comemora-se o Dia do Músico. A todos os nossos parabéns.



Na noite das autoridades a presença do Comandante da Marinha em Foz, Carlos Eugênio Maurmann Cardoso; este colonista; Antonio Carlos Goulart, presidente da Codefi; Comandante da PM, Cid Teixeira Alvarenga e o amigo Peninha (Irto Marques). Foto Bela Andrión

...  
Uma amostra de artistas plásticos argentinos acontece em Foz do Iguaçu amanhã no Hotel Carimã à partir das 19:00 horas. Como convidado os argentinos, Ernesto Malla, Sara Rosales, Roberto Rosas e Eduardo Car.

...  
A Coart avisa a todos os artesãos que desejam participar da Feira de Natal, que fará realizar em dezembro, que haverá reunião dia 22, amanhã, na Acifi às

10:00 horas para as devidas inscrições.

...  
Com muito pesar registramos o falecimento de um dos mais antigos radialistas do Paraná, Antonio Soares, que por muitos anos foi o líder absoluto nas programações sertanejas da Rádio Cultura de Foz do Iguaçu. Foi também vereador e presidente da Câmara Municipal, um velho e bom amigo que se vai. Que Deus o tenha sempre.



Outro grupo de autoridades na festa que ofereci na última semana: Gilberto Vias, Delegado da DPF; Walter, do Ministério do Trabalho em Foz; José Oliveira Ferreira, Delegado da Polícia Federal e empresário Reinaldo Galli e o Juiz Sérgio Neiva de Lima. Foto Bela Andrión

**CONSTRUTORA  
BRASÍLIA**

**CONSTRUÇÃO  
INTELIGENTE**

Rua Jorge Sarneys, 469 2º andar - Conj. 203  
Fone: 72.1151 Foz do Iguaçu-PR

...  
Neste dia 22, no Santa Terezinha Clube de Campo, com animação do conjunto A Gruta, Baile do Preto e Branco. Mesas à venda no local.

...  
Com muito sucesso acontece o desfile de jóias da H.Stern em Toledo no próximo dia 27, numa promoção da Associação de Senhoras de Rotarianos daquela cidade. Na ocasião a coleção de jóias 87 será mostrada aquela sociedade.

...  
Minha amiga Lucia M. Pires, da Espiella Boutique retornou do Rio e São Paulo com muitas novidades para sua clientela. Visite-a já.

...  
Neste dia 22, na Disco Salvatti, a 2ª eliminatória do Concurso Garota Ipanema-edição Foz do Iguaçu, com diversas candidatas de nossa região. A promoção é de Cezar Lefevre. Sucessos.

...  
Detalhe Modas estará mostrando sua coleção de alto verão. Será no Baile do Taiti hoje à noite no Hotel Salvatti.



**BOYTE E  
PISCINA J. I.**

AV. COSTA E SILVA

PLAY  
TIME

Shows de segunda a sábado  
Artistas de renome internacional  
A partir da 01:00 hora. Strip-tease

☎ 73-1220

PRINCESA  
DOS CAMPOS

Ginásio de  
Esportes

BOYTE  
J. I.

**AGUA NA BOCA  
DRINK'S**



A melhor casa noturna da região

- \* SHOWS DE SEGUNDA A SÁBADO
- \* ARTISTAS DE RENOME INTERNACIONAL
- \* A PARTIR DA 01:00 HORAS, STRIP-TEASE

Av. Brasil — em frente às Casas Pernambucanas

**CHAMALOTI**  
MAGAZINE

**CHAMALOTI**  
MAGAZINE

Um jeito novo  
de vestir

Linha masculina  
feminina e acessórios

Rua Almirante Barroso, 806-A-Fone: 74-3876 — Foz do Iguaçu-Pr.

Moda Masculina  
e feminina

Estilo social e  
esportivo

**Detalhe Modas**

Sempre com os

Alta Classe para  
seu bom gosto

últimos  
lançamentos

Rua Almirante Barroso, 806, B, Fone: 74-1449



**FLORESTA CLUBE**

apresenta

Dia 22/11/86  
Tradicional Baile do HAWAI com  
o conjunto DIXILAND  
do Rio de Janeiro e  
os **ORIGINAIS DO SAMBA**  
Todos os sábados Discoteque a  
partir das 21 horas.



Ô verde e branco da vila "A", o Floresta Clube, está em festa este fim de semana com o Baile do Hawai, uma festa com muitas frutas e bebidas, bem como muita gente bonita, a beira da piscinas, como o sensacional show dos "Originais do Samba", vale a pena conferir.

O Itaipu Shopping Center é mais um empreendimento para Presidente Stroessner. São 100 lojas à disposição em um inovador complexo de compras que irá revolucionar os conceitos de vendas e atendimento. Segurança, conforto, lazer, estacionamento fácil, lojas amplas. Opção perfeita para comerciantes e investidores em expansão.

A exclusividade de vendas do Itaipu Shopping Center está com o Solar Imóveis que tem como proprietário os empresários Luiz Cerqueira Cezar e Vanor Andrión. Toda a produção de propaganda está a cargo da A&B Propaganda.

Uma das melhores festas aconteceu, na última sexta-feira. Foi para a comemoração do aniversário do empresário Reinaldo Galli. A homenagem teve início aqui, mas só terminou no Hotel Deville, em Guaíra. Parabéns ao amigo Galli.

Aguardem para os próximos dias mais um bingo-beneficente para a Associação de Senhoras de Rotarianos de Foz do Iguaçu. Renda em favor do Lar das Meninas.

Uma das presenças constantes nos encontros jovens da tríplice fronteira é do amigo Enio Eidt.

Dia 28 próximo na Boate Água na Boca teremos a escolha da Rainha da boate. Dezenas de mulheres bonitas e boas estarão na passarela.

E por falar em concurso, em janeiro acontece em Foz do Iguaçu a escolha da RAINHA DAS PISCINAS, mais uma promoção que tem o patrocínio deste jornal e com previsão de gente nova ajudando na promoção.

Surpresas nas eleições em Foz do Iguaçu, neste 15 de novembro. É quase certo de que não será eleito nenhum dos candidatos lançados por esta cidade. Além disso, viramos mais uma vez manchete estadual. Na última mesa apuradora houve fraude e as urnas estão no cofre do Banco do Brasil, a espera de uma decisão do TRE. É mole.



Numa entrada triunfal, os manequins Marcio e Claudia Labanca, durante o desfile de Gala de Shirley Boutique, que aconteceu na última semana no Executivo's Bar.

O Executivo's Bar do Hotel Mirante, cria um novo ambiente para os casais de nossa região. A intenção de Miguel Mendes, proprietário do mesmo, é dar mais opção para os namorados da cidade. O Executivo's Bar está com um plano especial para qualquer empresa interessada em realizar a confraternização de final de ano, inclusive os maiores detalhes poderão ser tratados com Miguel Mendes na gerência do Hotel.

Aquilo que - na surdina - os homens do prefeito Dobrandino Gustavo da Silva queriam, nos parece que vai acontecer em Foz do Iguaçu. Dos candidatos do PMDB nenhum será eleito, talvez nem mesmo Sérgio Spada, com isso a área fica livre para o Dobrandino, em termos de "mando político" e quem sabe para 1988, uma nova tentativa rumo ao Paço Municipal.

Uma bela surpresa, no Ratahin Palace Hotel, aconteceu ontem, para comemorar mais um Nat do empresário Vilmar Andreola. Muitos amigos foram levar o abraço ao aniversariante do ano. Por falar nisso, retornou do Rio e amiga Nancy Andreolla, que coordenou a "festa-surpresa" do seu marido.

"REFLEXOS", show de ballet, jazz, sapateado é a promoção do Espaço Dança Studio para o fechamento do ano. A bonita festa acontecerá no Floresta Clube no próximo dia 11. Desejamos sucessos a Cida Macedo, proprietária do Espaço Dança Studio e todas suas alunas.

Foi lançado no último dia 18 o Clube da 3ª Idade na Prefeitura Municipal de Foz do Iguaçu, pelo presidente, diretor-técnico e administrativo-financeiro da Paranatur, respectivamente, Edson Gradiá, Homero Girelli e Maria Francisca Veloso. O evento é uma promoção turística que objetiva proporcionar condições



O garotão Caetano Bruno dos Santos, completou cinco anos no dia 16. Ele é filho de Osvaldo Bruno dos Santos e Ester Forlin dos Santos.

vantajosas em passeios turísticos pelo Paraná para pessoas idosas. Segundo Edson Gradiá, esta promoção oferece descontos de 10 a 40% em hotéis, agências de viagens, excursões e restaurantes.

Uma tarde de autógrafos do lançamento do Livro Três Elegias de Foz do Iguaçu, aconteceu na coluna ao Ministro Augusto Estellita Lins.

O Dia da Bandeira, no último dia 19 foi comemorado no 34º Batalhão de Infantaria Motorizado, numa iniciativa dos Comandantes das Organizações Militares sediadas em Foz do Iguaçu.

## SOMENTE PARA EXECUTIVOS SAUNA PRIVE CLASSIQUE



RESERVAS PELO

**FONE: 73-3803**

Piscina - Saunas - Lindas acompanhantes  
Ambiente Seletto para Executivos

Rua Frederico Bernardo Zillo, 201 Foz do Iguaçu - Paraná

**Viaje com  
o Brasil na mão.**



O GUIA BRASIL 87 tem os melhores hotéis, restaurantes e todas as atrações turísticas de 715 cidades. O GUIA ainda tem o mais completo mapa rodoviário. Com o GUIA na mão você sempre descobre um novo Brasil.



Casa Caruso - Av. J.K, 897

**Um pouco da sua vida  
está ligada a**

**FM ITAIPU  
O SOM PARA TODOS**



Rua Nereu Ramos, 99  
Fones: 73-3663 - 73-3448

Foz do Iguaçu - Paraná  
24 HORAS NO AR

## CAROLINA

Panificadora e Confeitaria

Pães - Doces - Bolos e assados  
Aceitamos encomendas - Atendemos aos domingos  
e feriados até 21:00 horas

Rua 1º de Maio, 75 - Fone: 41-1441  
Santa Terezinha de Itaipu - PR.

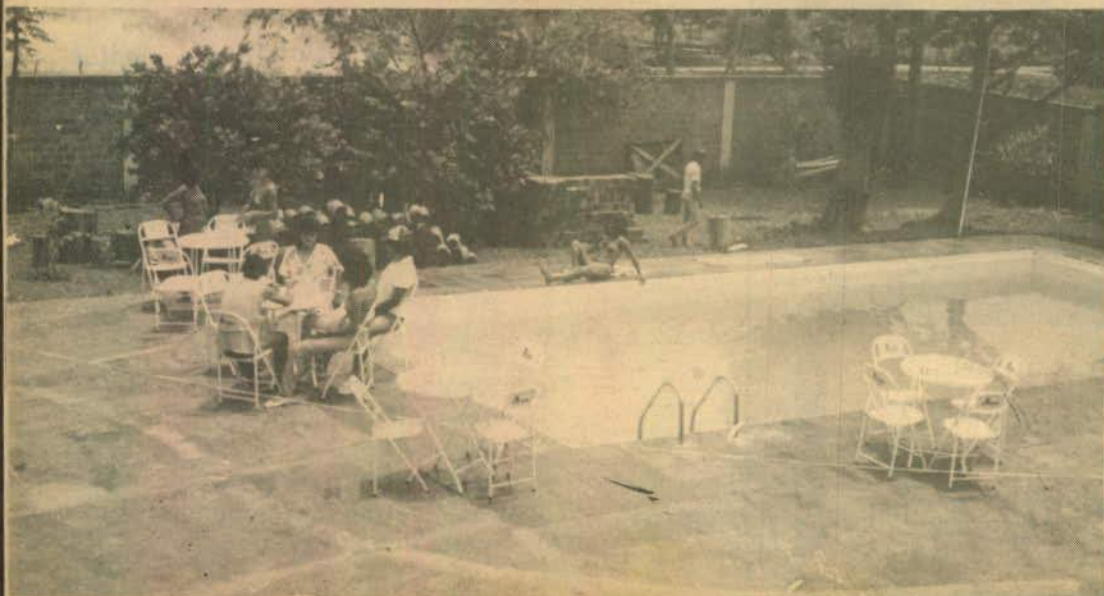

Aqui vai acontecer a inauguração da Sauna Privé classique, de 28 à 30 deste mês. Confirme já sua presença.



**MOTEL  
PLAY**

### GRUPO GALLI

- SUITES TRIPLES - 03 CAMAS
- TETO SOLAR C/ CONTROLE ELETRÔNICO
- CAMA GIRATORIA
- COLCHÃO D'ÁGUA TÉRMICO
- PISCINA C/ HIDROMASSAGEM
- SAUNA
- PISTA DE DANÇA
- LUZ RÍTMICA EM GÁS NEON
- 02 TV C/ CONTROLE REMOTO
- 03 CANAL DE VÍDEO CASSETE
- 06 CANAL DE SOM STEREO
- VÍDEO GAME
- PAINEL DE CONTROLE ELETRÔNICO
- 02 AR CONDICIONADO 21.000 BTU
- QUENTE-FRIO
- 02 GELADEIRAS
- ALMOÇO GRATIS
- RESTAURANTE 24 HORAS
- CHURRASQUEIRA
- DURANTE O DIA 50% DE DESCONTO

AVENIDA COSTA E SILVA, 3826  
FONE: (0455) 73-5612 (PBX)  
85.890 - FOZ DO IGUAÇU - PR.

FENIX REPRESENTAÇÕES LTDA. Fones: 24-3939  
24-3999 - Edifício Treviso - 2º - Conj. 205/206 -  
Cx. Postal 1104 - Cascavel - PR

CIDADES ABRANGIDAS: Cascavel, Toledo, Palotina, Marechal Cândido Rondon, Assis Chateaubriand, Corbélia, Guaíra, Terra Roxa, Cafelândia, Nova Aurora, Céu Azul, Tupãssi, Vera Cruz do Oeste, Jesuítas, Santa Helena, Guaraniáçu, Formosa do Oeste, Nova Santa Rosa, Catanduvas, Capião Leônidas Marques, Três Barras, Braganey, São José das Palmeiras e Boa Vista da Aparecida.

## IPE inaugura conjunto residencial em Cascavel

Com as presenças de autoridades locais e regionais foi inaugurado em Cascavel o conjunto residencial Pinheiro, implantado através do programa desenvolvido pelo Instituto de Previdência do Estado (IPE) destinado aos servidores públicos do Paraná.

Em Cascavel, 48 famílias foram beneficiadas com o programa e ocuparam os três blocos que formam o conjunto. Cada proprietário terá um prazo de 25 anos para quitar o seu imóvel que será totalmente financiado pelo Banco Nacional de Habitação (BNH).

O conjunto foi inaugurado em solenidade simples, porém contou com as presenças do diretor superintendente do IPE em Curitiba, Celso Fetter Hilgert, do gerente da Carteira de Operações Especiais do BNH, Wladimir da Rocha Ióri que também representou o ministro do Desenvolvimento Urbano e Meio ambiente, Deni Schwartz, além do diretor de Operações Financeiras do Banestado Crédito Imobiliário, (BCI); Leodgar Pedro Corrêa; do gerente regional do BNH, Luiz Antonio Veloso de Souza e do Prefeito Fidélino Tolentino acompanhado do seu vice, Adelino Marcon.

Discursando na ocasião, Celso Hilgert, do IPE, agradeceu em poucas palavras a colaboração de todos neste programa e em especial a do prefeito Tolentino que muito contribuiu para que este conjunto fosse implantado no Município. Aproveitou a oportunidade para também ressaltar a partici-

pação do BNH e do Banestado nesta iniciativa e anunciou ainda que futuramente outros conjuntos residenciais serão construídos em Cascavel, beneficiando assim um maior número de servidores públicos cascavelenses.

O gerente de Carteira de Operações Especiais do Banco Nacional de Habitação, ressaltou a satisfação do BNH em participar deste empreendimento e relatou que este programa vem de encontro com as características do Banco, que pretende incrementar esta iniciativa futuramente. Leodgar Pedro Corrêa, do BCI, também manifestou a satisfação do Banestado em participar do programa e revelou que "a parcela evidente do banco só pode ser benéfica com a participação do BNH, IPE e das construtoras civis, que estão ajudando para que está iniciativa atinja os seus objetivos. Já o prefeito Tolentino enfatizou a importância desta realização que está proporcionando ao servidor público concretizar o sonho da casa própria através deste programa desenvolvido pelo IPE e que agora chegou também a Cascavel. Tolentino agradeceu a conscientização dos novos homens que estão, com entusiasmo, transformando o Brasil principalmente no tocante a parte do desenvolvimento, prática e justiça social. Congratulou-se ainda, com todos aqueles que lutam com a população de Cascavel, no sentido de contribuir para o bem estar da comunidade.

## AMOP PREOCUPADA COM OS RUMOS DA AGRICULTURA

Em telex enviado nesta semana aos ministros Dilson Funaro, João Sayad e Iris Rezende, o presidente da Associação dos Municípios do Oeste do Paraná (AMOP), prefeito Delso Trentin, manifesta sua apreensão com os rumos que vem tomando a agricultura brasileira, "face à crescente descapitalização do homem do campo e a uma política agrícola que, antes de estimular, tem penalizado o setor".

Trentin chama a atenção para a questão do parcelamento do trigo "uma medida injusta, que está levando o agricultor ao desespero, obrigando-o a recorrer a empréstimos bancários, para fazer frente a compromissos imediatos, ou então tributando juros aos fornecedores de insumos".

Outros exemplos descalabro no setor agrícola, segundo Trentin, são as dificuldades que os produtores estão encontrando para o custeio da safra de verão e a crescente defasagem entre os preços dos produtos agrícolas e os custos de produção.

Particularmente no que tange à região Oeste existe ainda a questão do programa de conservação de solos: "Não foram poucos os que, atendendo apelos do governo manifestaram sua adesão ao programa. Mas os recursos colocados à disposição para a implementação de projetos são irrisórios", constata o presidente da AMOP.

"Fatos como estes nos levam a concluir que, infelizmente, a Nova República ainda não encontrou o caminho para uma política agrícola firme, coerente e na qual o homem do campo possa confiar para o desenvolvimento de sua atividade", salienta Trentin, acrescentando que os prefeitos têm oportunidade de sentir de perto, no dia a dia, "o clima de insatisfação e intranquilidade que reina entre os produtores, especialmente os pequenos e médios, que na verdade sempre foram e continuam sendo os sustentáculos maiores da economia brasileira".

## Corazza anuncia:

## Servidores públicos municipais terão aumento de 15% a partir de novembro

O prefeito de Toledo, Albino Corazza, anunciou a concessão de aumento salarial de 15%, a partir do último dia 1º, para todo o funcionalismo público municipal, um pronunciamento realizado momentos antes do almoço de confraternização que reuniu mais de 500 servidores, na sede da Associação dos Servidores Municipais de Toledo (ASSERMUTO), no último dia 27.

Segundo o prefeito o menor salário dos funcionários públicos, não incluídos menores e serventes, passará ao equivalente a 1,8 salário mínimo. Para Coraz-

za, o reajuste salarial que será concedido a partir de 1º de novembro, desde que a Câmara Municipal aprove Projeto de Lei nesse sentido, "representa a continuidade do programa de valorização e dignificação dos servidores e funcionários da Municipalidade, com o reconhecimento efetivo dos bons trabalhos executados em prol da comunidade".

O Projeto de Lei concedendo reajuste salarial aos servidores públicos municipais deverá ser apreciado pelo Legislativo, em sessão extraordinária, ainda em novembro.



Nescafé... Kolinos... Maizena... Primor  
Tang... Bom-Bril...

Estas são algumas marcas exclusivas que fazem do Destro Macroatacado o maior distribuidor de produtos da região.

Com ou sem crise de abastecimento Destro continua sendo sua melhor opção

CASCADEL  
Avenida Brasil, 333  
Telefone: 23-8022

PATO BRANCO  
Avenida Tupy, 150  
Telefone: 73-5150

FOZ DO IGUAÇU  
Rua Fagundes Varela, 401  
Telefone: 73-1240

## Festim e o tempo de cultura

"As boas idéias quase sempre têm algumas características em comum. São simples. São anônimas. Resistem à dura prova do tempo, o atravessam e se tornam perenes, transformando-se numa espécie de provisão simbólica do patrimônio da humanidade. Renovadas na hora oportuna e lançadas em lugar propício, são fecundas e de grande poder de irradiação. O 'TEMPO DE CULTURA', essa obra coletiva da cidade de Toledo, obra em progresso apesar de sua inegável originalidade, não foge à regra, pelo contrário: nasceu de uma modesta "Feira do Livro", renovou-se, cresceu exponencialmente, irradiou-se e hoje é modelar, paradigmática".

São palavras do ex-secretário de Estado da Cultura, Fernando Ghignone, hoje secretário de Atividades Sócio-Culturais do Ministério da cultura, ao analisar a importância do TEMPO DE CULTURA, que este ano, na sua terceira edição, consolidou-se pela excepcional qualidade dos temas tratados e dos conferencistas que aqui estiveram.

### DEMOCRATIZAÇÃO

Para o secretário municipal de Cultural e Esportes, Nelson Bucalão, a promoção do TEMPO DE CULTURA "é muito mais do que o cumprimento de uma das atribuições da nossa pasta. Nesse sentido, concordamos com a avaliação do Ghignone quando ele fala em obra coletiva".

"Em realidade - prossegue Bucalão -, a trabalhosa organização deste evento, único em seu gênero na Região Oeste, reflete a nossa preocupação em estimular o debate sobre a realidade nacional e regional, desmistificando o rótulo elitista que muitas vezes se impõe às atividades culturais e, sobretudo, buscando tornar o poder público um agente do processo de democratização da cultura e da arte".

Bucalão afirma, ainda, que "é necessário distinguir claramente os principais objetivos dos dois grandes eventos culturais que Toledo promove anualmente: o FESTIN, Festival de Inverno, e o TEMPO DE CULTURA". Segundo o secretário da Cultura e Esportes, "no FESTIN, que esse ano entrou na sua 12ª edição, nós pro-

curamos estimular a aproximação da comunidade com a sua própria cultura, incentivando os grupos locais, os artistas amadores, as manifestações próprias do povo de Toledo, renovando as raízes da cultura do sul do país e dignificando as tradições da nossa gente".

"Já no TEMPO DE CULTURA - conclui o secretário -, o que pretendemos é, justamente, integrar a cultura local às mais diversas preocupações da sociedade brasileira, trazendo a Toledo os expoentes nacionais na literatura, no cinema, nas artes plásticas e cênicas, na música, na literatura, na política e na economia, com a finalidade de romper o isolamento a que as pequenas comunidades como a nossa são submetidas pelo turbilhão desnacionalizante das multinacionais da indústria cultural".

### RECURSOS

Apesar do sucesso de público destas duas promoções, o secretário Nelson Bucalão faz questão de destacar um problema crônico da sua área: a falta de recursos e a compreensão errônea de que "investir em cultura é um péssimo negócio, é jogar dinheiro fora". Para Bucalão, a atividade cultural não pode ser mais vista como algo deficitário, como simples despesa de recursos que não têm retorno no futuro". Ele afirma que "investir em cultura é fundamental, pois inclusive os países mais de-

senvolvidos são também considerados os mais cultos".

Da mesma forma, Bucalão acha que "não se pode tomar como parâmetro aquelas atividades que, apesar de contarem com vultuosas somas para serem realizadas, são mal conduzidas". Ele acredita que "é necessário distinguir entre esse tipo de promoção daquelas desenvolvidas por quem realmente deseja fazer um trabalho sério de conscientização."

### DOCUMENTO

Por outro lado, a Secretaria Municipal de Cultura e Esportes têm se preocupado, também, em documentar o que se está realizando. Prova disso é o livro lançado no III TEMPO DE CULTURA, reunindo as palestras e debates do I e do II TEMPO DE CULTURA, um trabalho que contou com o patrocínio da Secretaria de Estado da Cultura e do Esporte, a supervisão de Nelson Bucalão, Marilene Dal'Bosco (diretora do Departamento de Cultura) e Edílio Ferreira (representante do Conselho Municipal de Cultura na coordenação do TEMPO DE CULTURA), e a coordenação editorial dos jornalistas Júlio César Fernandes, Robinson Nogueira, Maria Cecília Ferreira e Gerson Lentsch. E, ainda as gravações em fitas-cassete e vídeo de toda a programação desenvolvida tanto no FESTIN quanto no TEMPO DE CULTURA.

**AQUI VOCÊ ENCONTRA RESPOSTAS PRA QUASE TUDO.**



**ALMANAQUE ABRIL '87**

**GRÁTIS**

Mapa-múndi gigante, com as bandeiras de todos os países e de todos os estados brasileiros.

**EM TODAS AS BANCAS**

Nas bancas de Cascavel e Região. Trento de Medianeira, Capitão L. Marques, Céu Azul, Catanduvas, Corbélia e Braganey.

Distribuidora Abril, em Cascavel  
Rua Erechim. Fone (0452) 24.33.87  
Atacado e Varejo

## Resultados da pesquisa para o novo cemitério

Realizada no último dia 2, no próprio cemitério local, tendo em vista o transcurso do "Dia de Finados", a pesquisa promovida pela Prefeitura Municipal para sondar as opiniões da comunidade a respeito da localização e do tipo de novo cemitério, que precisa ser planejado na cidade de Toledo, contou com a participação de 1.952 pessoas entrevistadas.

De acordo com o resultado divulgado pela Assessoria de Assuntos Comunitários, que organizou a pesquisa, 756 pessoas não definiram o local onde desejariam que o novo cemitério fosse implantado. Outros 384 entrevistados optaram pela alternativa que prevê a instalação do novo cemitério junto ao atual: 194 pessoas votaram pela localização no Jardim Porto Alegre, 189 escolheram a Vila Pioneira e 151 a Vila Industrial como o bairro ideal para a localização do novo cemitério. Outras 278 pessoas ouvidas, entre as 1952 pesquisadas, apontaram diversos bairros para a nova localização.

Com relação ao tipo de cemitério, o resultado da pesquisa foi o seguinte, de acordo com as quatro alternativas propostas no formulário distribuído no último dia 2: Cemitério Jardim - 608 votos; Cemitério

com gavetas - 585 votos; Cemitério com Túmulos - 463; e Cemitério Jardim da Saudade com crematório, - 296 votos.

Para o prefeito Albino Corazza, "o mais importante nesse processo de escolha do local e do tipo de cemitério que necessita ser implantado em Toledo, tendo em vista a falta de espaço do atual, foi justamente a participação da comunidade, que mais uma vez colaborou com a administração pública municipal na definição dessa questão". Segundo o prefeito, "de posse destes resultados, em que foi ouvida parcela significativa da comunidade toledana, nós faremos todo o esforço possível para atender a vontade do povo expressa nesta pesquisa".

### QUASE 50 MIL PESSOAS JÁ FORAM VACINADAS CONTRA A FEBRE AMARELA

Exatamente 48.024 pessoas já foram vacinadas contra a febre amarela, do dia 27 de outubro a 1º de novembro, no decorrer da Campanha deflagrada no município de Toledo sob a supervisão da SUCAM (Superintendência de Campanhas de Saúde Pública). Deste total, 25.386 pessoas residem na sede e 22.638 no interior.



*CLOVER 15 anos colocando arte no seu dia a dia*

Há 15 anos a Clover vem compondo espaços, e contradizendo o velho ditado de que "beleza não se põe na mesa". Para o pessoal da Clover beleza não só se coloca na mesa, como nas cadeiras, nas estantes, gondolas e em todos ambientes de sua empresa. A clover considera beleza fundamental, assim como a qualidade, o bom atendimento e a solidez que oferece a seus clientes. E é por isso que a Clover continua crescendo e compondo mais e mais no seu próprio espaço no mercado da região.

**clover 15 ANOS**

**Filial: Rua Portugal, 61 - Bairro Jardim das Nações**  
Fone: (0455) 73-3734 - FOZ DO IGUAÇU

**Matriz: Rua 7 de Setembro, 1526**  
Fone: (0452) 23-1538 - CASCVEL

# Classificados

## VENDE-SE CASA

Vende-se uma casa de madeira, situada no Jardim Petrópolis, ao lado da Vila A, com sala, cozinha, um dormitório, banheiro, despensa e garagem, medindo 81m<sup>2</sup>. Preço: Cz\$ 180.000,00 (cento e oitenta mil cruzados). Interessados tratar com Adilson pelo fone: 73-4140.

## VENDE-SE LOJA

Vende-se uma loja, ponto e estoque. Aceita-se carro no negócio. Interessados tratar no local à rua Almirante Barroso, 121 fundos com a rodoviária, em horário comercial.

## ALUGA-SE CASA

Aluga-se uma excelente casa, com três quartos, sala grande, cozinha, garagem, área de serviço, área de lazer, totalmente murada e com segurança total. Interessados tratar com Irene, em horário comercial pelo fone: 72-1144.

A DELEGACIA DA RECEITA FEDERAL EM FOZ DO IGUAÇU-PR, comunica aos candidatos inscritos no Processo Seletivo de Auxiliar de Vigilância e Repressão - AVR, que o Teste de Capacitação Intelectual será realizado no dia 23/11/86, devendo os candidatos se apresentarem às 8:30 horas no Colégio "Bartolomeu Mitre" - Rua Jorge Schimmelpfeng, 355.

Outrossim informamos que os mesmos deverão estar munidos de:

- CARTÃO DE INSCRIÇÃO
- CARTEIRA DE IDENTIDADE
- CANETA ESFEROGRÁFICA PRETA

Atenciosamente

## COMPRA-SE CAMIONETE

Compro camionete rural. Interessados tratar pelo fone 74-3084

## ABANDONO DE EMPREGO

A viação Morena Ltda., firma situada à rua Antonio Raposo, 77, portadora do CGC 78.702.487/0001-41, comunica que seu funcionário João Luiz de Almeida, portador da CTPS 90692 serie 00015, abandonou o emprego desde o dia 19 de outubro de 1986, não comparecendo até esta data. Reiteramos seu comparecimento no prazo legal, sob pena de rescisão de contrato, conforme determina o artigo 482 letra I da CLT. Foz do Iguaçu, 23 de novembro de 1986

## ORAÇÃO A SANTA CLARA

Oh! Santa Clara, que seguiste o Cristo com tua vida de pobreza e oração, faze que entregando-nos confiantes a providência do Pai Celeste no inteiro abandono aceitemos serenamente sua divina vontade. Amém. Reze esta oração com nove Ave-Marias, durante nove dias com uma vela acesa. No último dia deixar queimar até o fim. Fazer o pedido, um de negócio e dois impossíveis. Publicar no 9º dia.

A.S.

## ORAÇÃO A SANTA CLARA

Oh! Santa Clara, que seguiste o Cristo com tua vida de pobreza e oração, faze que entregando-nos confiantes a providência do Pai Celeste no inteiro abandono aceitemos serenamente sua divina vontade. Amém. Reze esta oração com nove Ave-Marias, durante nove dias com uma vela acesa. No último dia deixar queimar até o fim. Fazer o pedido, um de negócio e dois impossíveis. Publicar no 9º dia.

A.R.S.

**Max IMÓVEIS**

MAR EMP.  
IMOB. LTDA.

Creci: 1.521-J

## VENDE 73-3098

### 1 apartamento no edifício Fukushima, rua Xavier da Silva

1 casa na rua Monjolo, 80 - Campos do Iguaçu  
1 casa na Av. do Sol, 80 - Conjunto Libra II  
Lotes no Jardim Lancaster  
3 lotes de esquina na rua Bartolomeu de Gusmão, Vila Maracana  
4 casas novas de alvenaria com 320 m<sup>2</sup>, localizada à rua Edmundo de Barros, 1112  
1 casa mista com 230 m<sup>2</sup>, localizada à rua Otto Maider, 537 - Vila Iolanda  
**APARTAMENTO COM 214 M<sup>2</sup>, COM GARAGEM PARA DOIS CARROS E PISCINA.**  
**OFERTA CZ\$ 600.000,00 (SEISCENTOS MIL CRUZADOS)**

### ALUGA

ALUGA-SE: Uma casa de alvenaria com três quartos, sala, cozinha e banheiro. Localizada à rua Hum, nº 100 - Vila Maracanã.

ALUGA-SE: Um sobrado, com três quartos, dois banheiros, sala, cozinha, varanda e garagem, localizada à rua Javali - Campos do Iguaçu.

ALUGA-SE: Duas casas de madeira, localizadas à rua Francisco Guaraná de Menezes - Vila Iolanda.

Rua Edmundo de Barros, 170 - Fone (0455) 74-3098  
85.890 - Foz do Iguaçu - Paraná

## VENDE-SE CASAS

Vende-se duas casas de alvenaria, com três quartos, sala, cozinha, banheiro, garagem, área de serviço e acarpentadas. Localizadas à Av. Costa e Silva, lote de esquina com 516m<sup>2</sup>. Preço de ocasião: Cz\$ 600.000,00 (seiscentos mil cruzados).

Vende-se duas casas de madeira, sintekadas e pintadas à óleo, vitros, três quartos, sala, cozinha e banheiro, área de serviço, muradas e com portões de ferro, entradas independentes, fundos da Vila Iolanda. Preço: Cz\$ 230.000,00 (duzentos e trinta mil cruzados).

Vendo conjunto fechado, com oito casas de alvenaria. Preço: Cz\$ 1.300.000,00 (Hum milhão e trezentos mil cruzados).

Vende-se três casas de madeira de lei, com três quartos, cozinha, banheiro, garagem e área de serviço. Todas pintadas à óleo. Localizadas à rua João Goulart, 33 esquina com Av. Costa e Silva, Parque Presidente. Preço: Cz\$ 400.000,00 (quatrocentos mil cruzados).

Aceito carro e estudo propostas. Interessados tratar diretamente com o proprietário pelo fone 72-1563 ou à rua Bartolomeu de Gusmão, 1051 próximo ao Corpo de Bombeiros.

## SERVIÇOS DE DATILOGRAFIA

Faço trabalhos datilografados, requerimentos, contratos, preenchimento de formulários, etc. Interessados entrar em contato com Antonio Anderson de Souza pelo fone 72.3604 ou pessoalmente à rua Rui Barbosa, 72 - Centro - Foz do Iguaçu, Pr.

## ORAÇÃO AO DIVINO ESPÍRITO SANTO

Espírito Santo, você que me esclarece tudo, que ilumina todos os caminhos para que eu atinja o meu ideal, você que me dá o dom divino de perdoar e esquecer o mal que me fazem e que todos os instantes de minha vida está comigo: Eu quero neste curto diálogo agradecer-lhe por tudo e confirmar mais uma vez que eu nunca quero me separar de você, por maior que seja a ilusão material, não será o mínimo da vontade que sinto de um dia estar com você e todos os meus irmãos na glória perpétua. Obrigado mais uma vez. (A pessoa deverá fazer esta oração 3 dias seguidos, sem mencionar o pedido. Dentro de três dias será alcançada a graça por mais difícil que seja). Publicar assim que receber a graça.

D.A.G.

## VENDE-SE CASA

Vende-se uma casa de madeira com parede dupla, com três quartos, sala, cozinha e banheiro, localizada no Portal da Foz. Preço Cz\$ 150.000,00 (Cento e cinquenta mil cruzados). Aceita-se carro no negócio. Interessados tratar pelo fone 73-2055.

## VENDE-SE VELEIRO

Vende-se um veleiro usado Hobie 3.9. Preço Cz\$ 7.000,00 (Sete mil cruzados). Interessados tratar pelo fone 74-3288 com Ademir em horário comercial, ou à Av. JK 1531

## ALUGA-SE CASA

Aluga-se uma casa com piscina, localizada à rua Quintino Bocaiuva, 4116 próximo ao Country Clube. Interessados tratar pelo fone 74-3457.

## ESOANI PORTES

CRECI 2018

### CORRETORES ASSOCIADOS

VENDE-SE: Terreno em Santa Terezinha de Itaipu, localizado no centro em área comercial. Preço: Cz\$ 600.000,00 (seiscentos mil cruzados).

VENDE-SE: Quatro terrenos juntos, localizados no Jardim São Paulo em Cascavel, centro, com água, luz e telefone. Preço: Cz\$ 200.000,00 (duzentos mil cruzados).

VENDE-SE: Terrenos, medindo 12x25, localizados a Rua Canindé, Bairro São Francisco, ao lado do Supermercado. Preço: Cz\$ 85.000,00 (oitenta mil cruzados).

VENDE-SE: Um terreno, medindo 12x25, localizado à Rua Canindé, próximo ao nº 590, Bairro São Francisco. Local ótimo para comércio. Preço: Cz\$ 97.000,00 (noventa e sete mil cruzados).

VENDE-SE: Um terreno de esquina com 400 metros quadrados, localizado em três lagoas. Local ótimo para comércio. Preço: Cz\$ 45.000,00 (quarenta e cinco mil cruzados).

VENDE-SE: 15.000 metros quadrados, localizado próximo à Polícia Rodoviária Federal. Preço: Cz\$ 3.000.000,00 (três milhões de cruzados). Para fins comercial.

VENDE-SE: Terreno medindo 21x25, 525 metros quadrados, localizado no Bairro Três Lagoas, com três imóveis construídos, sendo um salão comercial com 90 metros quadrados, um salão comercial medindo 7x9 e uma casa residencial mista, com dois quartos, cozinha, banheiro, total de área construída 110 metros quadrados.

VENDE-SE: Lanchonete, excelente movimento, com estoque e instalações completas, localizada no centro. Preço: Cz\$ 800.000,00 (oitocentos mil cruzados). Aceita-se carro no negócio.

VENDE-SE: Uma casa de alvenaria, localizada no centro da cidade com 142 metros quadrados de área construída, contendo uma suíte, dois quartos, 03 BWC, armários embutidos, copa e cozinha, ampla sala de visitas, dep. de empregada, área de serviço, garagem, telefone, ar condicionado, jardim, etc. Valor do imóvel: Cz\$ 1.600.000,00.

VENDE-SE: Lote de praia, excelente localização, situado no Balneário Inajá, praia de Matinhos, próximo da colônia de férias dos Funcionários da Café do Paraná, com 11x31 (341 metros quadrados). Valor do terreno: Cz\$ 160.000,00 (Aceita-se carro no negócio).

VENDE-SE: Lote em excelente localização, situado na Vila Iolanda, próximo ao Centro Social Urbano, com 520 metros quadrados de área.

VENDE-SE: Casa com terreno, localizado no Bairro Três Lagoas à 50 metros do ponto de ônibus. Preço à vista: Cz\$ 120.000,00 (cento e vinte mil cruzados).

VENDE-SE: Chácara próximo a Rodovia de Itaipu, com 25.700 metros quadrados, 1000 mudas de café, árvores frutíferas e uma casa de madeira à 15 minutos do centro. Preço: Cz\$ 550.000,00 (Quinhentos e cinquenta mil cruzado).

VENDE-SE: Terreno com casa pré-fabricada, no Jardim Petrópolis à duas quadras do ponto de ônibus. Preço: Cz\$ 100.000,00 (cem mil cruzados).

VENDE-SE: Casa estilo colonial, fino acabamento com suíte e 6 (seis) dependências, mais dependência de empregada, armários embutidos, telefone, ar condicionado, garagem com acomodações para 3 (três) ou mais carros, terreno espaço. Preço a combinar.

VENDE-SE: Ótima casa, de alvenaria semi-nova, 3 (três) quartos, sala, cozinha, banheiro, área de serviço, desocupada, terreno arborizado, Jardim Petrópolis. Cz\$ 600.000,00. Estudo proposta.

VENDE-SE: 02 casas com 02 lotes, construção na frente para comércio, BR 277, próximo a Nacional Tratores. Cz\$ 180.000,00.

VENDE-SE: Restaurante vegetariano, em frente ao Kamalito. Cz\$ 450.000,00.

Travessa Cristiano Weirich, 91 sala 214 (Edifício Metrópole)  
Fone 74-3663 85.890 - Foz do Iguaçu - PR

## ABANDONO DE EMPREGO

A viação Morena Ltda., firma situada à rua Antonio Raposo, 77, portadora do CGC 78.702.487/0001-41, comunica que seu funcionário João Luiz de Almeida, portador da CTPS 90692 serie 00015, abandonou o emprego desde o dia 19 de outubro de 1986, não comparecendo até esta data. Reiteramos seu comparecimento no prazo legal, sob pena de rescisão de contrato, conforme determina o artigo 482 letra I da CLT. Foz do Iguaçu, 21 de novembro de 1986

## ABANDONO DE EMPREGO

A viação Morena Ltda., firma situada à rua Antonio Raposo, 77, portadora do CGC 78.702.487/0001-41, comunica que seu funcionário João Luiz de Almeida, portador da CTPS 90692 serie 00015, abandonou o emprego desde o dia 19 de outubro de 1986, não comparecendo até esta data. Reiteramos seu comparecimento no prazo legal, sob pena de rescisão de contrato, conforme determina o artigo 482 letra I da CLT. Foz do Iguaçu, 22 de novembro de 1986

# CRUCIOL

construtora e incorporadora

## CONDOMÍNIO RES. SERRA NEGRA

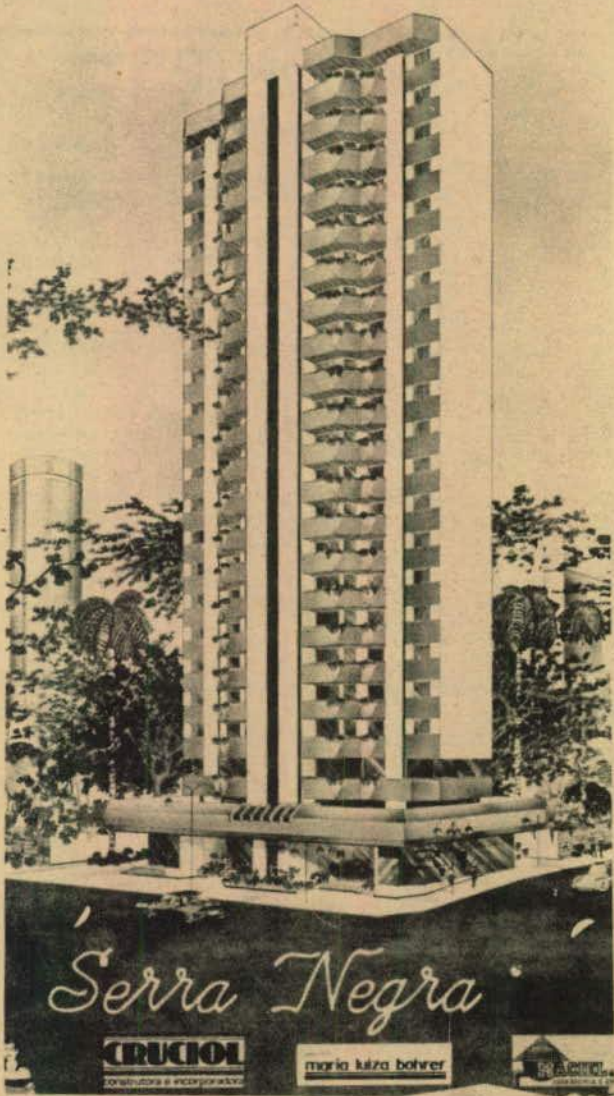

- 2 aptos por andar
- Área total 167 m<sup>2</sup>
- 1 suíte
- 3 dormitórios
- 4º dormitório opcional
- Salão de festas
- Salão de jogos
- Sauna / Bar
- Elevador panorâmico
- Av. J.K esq. c/ Jorge Sanways

—VENDAS—

**A. R. CRUCIOL** Creci 5565

Fone: 73-1118—Foz

CONSTRUTORA E INCORPORADORA CRUCIOL LTDA  
Rua Quintino Bocaiuva, 666 - 2º andar - Sala 204  
Fone: 22-5075 - Londrina - PR

