

Cz\$ 4.00

Nosso tempo

13 DE FEVEREIRO DE 1987

Nº 247 - ANO VII



Preleita Lenir Spada entrega ao governador João Elísio uma recordação do momento histórico para o município.

LENIR INAUGURA ASFALTO ATÉ A PRAIA



AGRICULTORES BLOQUEARAM ESTRADAS EM PROTESTO CONTRA POLÍTICA AGRÍCOLA

DENÚNCIA

POPULAÇÃO ESTÁ
COMENDO
PEIXES DETERIORADOS

AS COISAS BOAS DA VIDA SÃO CONSEGUIDAS A
PREÇO DE OURO OU À PREÇO DE CUSTO.
(Veja última página)

COMPRISTA DESAPARECIDO

APARECE MORTO



Rubens Douglas Cruzado

TUDO SOBRE A VIDA NOTURNA DE FOZ ROTA DO LAZER E DO PRAZER

Foto: Paiva



DELAZARI ASSUME VAGA NA ASSEMBLÉIA



Enquanto a suplente de deputado Arialba Freire espera sua vez para assumir - o que pode ocorrer até meados do próximo ano, Foz do Iguaçu poderá contar na Assembléia Legislativa com um representante que estreia cheio de gás. Trata-se de Paulino Delazari, que assumirá a vaga de Rubens Bueno, chamado pelo governador eleito Álvaro Dias para ocupar a Secretaria do Trabalho e As-

suntos Comunitários.

Paulino tem 29 anos, é filho do prefeito de Palotina, Quinto Delazari e foi eleito com 19.384 votos. Em Foz do Iguaçu ele teve o apoio da corrente peemedebista liderada por Jorge Gimenez e Romildo Rocha, além de algumas lideranças do PDT.

Delazari afirmou recentemente que pretende colocar seu mandato "à disposição dos que trabalham e produzem, mas que não se apropriam dos frutos do seu trabalho". Entende ainda o jovem deputado estadual que é preciso ajudar as camadas populares a identificar quem são os que se apropriam das riquezas e quais são seus métodos".

Identificado com os problemas de Foz do Iguaçu, Paulino Delazari participou de vários comícios realizados aqui pela corrente que o apoiou. Num dos comícios, organizado pelo Partido Liberal Radical Autêntico, do Paraguai, na Vila Portes, Delazari deixou claro sua posição contrária as ditaduras do Paraguai e do Chile. Na ocasião, Paulino afirmou que o ditador Stroessner não estará presente na posse do governador Álvaro Dias.

A ILEGALIDADE DO EMPRÉSTIMO COMPULSÓRIO

O empréstimo compulsório é mais um dos abusos contra a economia popular de que se tem valido nosso governo para auferir fundos sem ter uma destinação real.

Como a maioria dos brasileiros está desacostumado com a democracia, o Decreto Lei foi aceito como coisa natural, pois acostumados estamos com regimes ditatoriais que governam através de Decretos, característica dos anos que passaram. Poucos questionaram se tal pagamento era realmente devido e formou-se filas para pagar o indevido e absurdo tributo chamado de empréstimo.

A União não pode ser credora de empréstimo, cobrado em relação a operação sobre a qual incide o ICM, em decorrência de dicção constitucional, sendo pois indevida a exação e recusável o pagamento.

Outro absurdo é a própria denominação do tributo, pois empréstimo prevê a sua restituição em dinheiro, com ou sem juros. No caso tratando-se de restituição em ações de um fundo, o que se tem juridicamente é um mútuo, que não se confunde com empréstimo.

De absurdo em absurdo, o brasileiro continua sob o ca-

bresto do absurdo, pior que antes pois nunca se viu anteriormente tanta incoerência e desconsideração a nossa pobre e despresa CARTA MAGNA.

Só nos resta o consolo que na falência total dos poderes constituídos, ainda nos resta o PODER JUDICIÁRIO que nos ouve e considera nossas ponderações concedendo liminarmente ganho de causa aos impetrantes. Se a Justiça for vergada pelo abuso do poder, pelo desrespeito a Constituição e pela violação do direito dos brasileiros, só nos restará abdicarmos de nosso direito de manifestação e aceitarmos a ausência da lei nas decisões do governo.

Em todo este caos de medidas, o injustiçado e espoliado ainda pode recorrer a Justiça, na certeza de, se verdadeiras e justas suas pretensões, reaver o que pagou ou perdeu por desconhecer seus Direitos.

O empréstimo compulsório sobre carros é ilegal. O empréstimo compulsório sobre passagens aéreas e venda de dólares também, peca pela inconstitucionalidade e é restituível. Mais esclarecimentos pelo fone 72-3878.

Dr. Rochane Marcos Peres Bandeira

GRESFI-RAINHA DO CARNAVAL

Será realizado no próximo sábado, o grito de carnaval do GRESFI, com eleição da rainha. As seis lindas garotas abaixo estarão disputando o cobiçado trono de rainha do carnaval do tradicional clube da Avenida JK.

fotos. Derci Rodrigues



Edna Regina Carmello



Francine Santana de Abreu



Andrea Pavilaski



Ana Maria da Silva



Cristina Rodrigues



Miriam Assis Formino

Nosso Tempo é uma publicação da Editora Liberação Ltda. CGC Nº 76.361.767/0001-36

Redação e administração: Rua Edmundo de Barros, 830 - Fone: 72-1738 - Foz do Iguaçu - PR

Diretores proprietários:

Aluizio Palmar

Juvêncio Mazzarollo

Editores:
Eison Faxina
Noemi Osna

Representante em Cascavel
FENIX
Av. Brasil, 2318
Edifício Treviso
salas 205/206
Fone (0-52) 24-3939

Medianeira:
Rua Paraguai, 2029, próximo ao Fórum

Nossos representantes:
SAO PAULO
Praça Osvaldo Cruz, 124 - 11º
tel 288-9944

RIO DE JANEIRO
Rua Senador Dantas, 117 - Cj
606/607 - tel 240-5400

CURITIBA
Praça Zacarias, 80 - 7º
Cj. 708 tel 223-9524

PORTO ALEGRE
Av. Borges de Medeiros, 340
Cj. 95 - 25-4774

BRASILIA
SBS - Edifício Verâncio IV - sala
310 - 22 - 3183

Distribuição em Curitiba:
J.P. Distribuidora, rua Lourenço, 174
- Fone: 232-2035.

Operador de computador:
Clari Garcia de Freitas
Diagramação e Arte:
Reciel Rocha
Técnico em Foto-Mecânica:
Wanderley A. Pochay

Impresso em Oficina própria na Av. Costa e Silva, Parque Presidente - Foz do Iguaçu - PR.



BRAGA
CONTABILIDADE S/C LTDA
Escritas Contábeis, Fiscais, Contratos,
Organização de Empresas, Imposto
de Renda Pessoa Física e Jurídica,
Rua Rio Branco, 345 - Sala 3
Fone: (0455) 74 1818
Cx. Postal, 608
85.890 - Foz do Iguaçu - Paraná

AR CONDICIONADO
PARA AUTOMOVEIS



A MARCA DA NOSSA TERRA

Mecânica 4 Rodas



Mossane e Mossane Ltda.
Oficina especializada em FIAT
e Volkswagen c/ Borracharia,
Chapeação e Pintura, Guincho
à Disposição.

Rua Portinari c/ Fagundes Varela Nº 220, Vila Portes
Fone (0455) 73-5419 - Cx. Postal 858
85.890 - Foz do Iguaçu-PR.

CASCADEL

CRICIÚMA

CURITIBA

FOZ DO IGUAÇU

FRAIBURGO

JARAGUÁ DO SUL

JOINVILLE

LONDRINA

MARINGÁ

PONTA GROSSA

VIDEIRA

Em micro-informática conte com o apoio de quem sabe o caminho.

A Rede de Agentes Redisul é a melhor alternativa no Paraná e Santa Catarina para quem precisa de microcomputadores, programas, desenvolvimento de sistemas e soluções racionais em informática.

Cada agente Redisul comercializa com exclusividade os equipamentos Itautec para a sua região. E além de criar e desenvolver software próprio, comercializa também os programas da Compucenter, a maior distribuidora de software do Brasil.

Para identificar suas reais necessidades e para dimensionar seu equipamento com precisão, implantar os programas adequados, instalar seu microcomputador e acompanhar o seu uso futuro, conte com a Rede de Agentes Redisul.

A mão segura que leva você e sua empresa pelos caminhos da microinformática.

Agora a Rede de Agentes Redisul também opera em Curitiba e no centro-oeste de Santa Catarina.

Itautec



Revendedor Exclusivo



REDISUL
Informática

Redisul Informática
Fone: (041) 254-3091
Telex: 041-6088 OPPR

FOZ DO IGUAÇU - PLUSMASTER
Av. Juscelino Kubitschek, 736
Fone: (0455) 72-2728

TRANSPORTE COLETIVO SERÁ REFORMULADO

Até meados de março o transporte coletivo de Foz do Iguaçu sofrerá profunda reformulação. Novas linhas, racionalização e ordenamento jurídico são as bases principais do projeto elaborado pela Litoral Engenharia, de São Paulo e que custou 500 mil cruzados ao município.

Cinco empresas se inscreveram, atendendo o Edital de Chamamento: Viação Morena, Transbalan, Viação Itaipu, Irmãos Rafagnin e Sul Americana. Segundo o Secretário de Viação, Obras e Serviços Públicos, Alvaro Neumann, a escolha das empresas vencedoras será através de um sistema de classificação, onde as quatro melhores colocadas vão ter direito a ir escolhendo as linhas. O sistema de classificação obedecerá quesitos tais como: localização do motor, potência máxima do motor, comprimento total da carroceria, caixa de mudança, largura da porta de serviço, etc. No final a soma de pontos mostrará quem terá melhor classificação. Na aritmética da escolha a soma dos quesitos será multiplicada pelo fator idade do veículo que não pode ter sido fabricado antes de 1979.

Com as linhas agrupadas



em lotes, quem está vibrando é a empresa Irmãos Rafagnin que possui ônibus novos e pode sair na frente das demais escolhendo um dos quatro lotes do projeto logo de cara.

O prazo de julgamento encerra-se no dia 16, e as empresas licitantes que vencerem serão convocadas para, no prazo de trinta dias assinar o contrato

de permissão para explorar o transporte coletivo.

Apesar não se ter maiores detalhes sobre o projeto de reformulação, nem tampouco ter sido a mesma debatida pela opinião pública, qualquer mudança que se faça será melhor do que o atual caos em que se encontra o setor.

AGRICULTORES PROTESTAM CONTRA GOVERNO

Produtores rurais de todo o país se mobilizaram ontem para protestar contra a política agrícola do governo. As manifestações culminaram com uma grande concentração em Brasília, onde mais de vinte mil produtores criticaram a política de preços mínimos e os juros bancários.

O movimento foi denominado "Dia de Alerta do Campo à Nação" e no Paraná teve o apoio do governador João Elfsio e todas as lideranças políticas do Estado.

Desde cedo começaram as mobilizações na região Oeste. De Cascavel à Santa Terezinha de Itaipu a BR 277 foi palco dos protestos. Em São Miguel do Iguaçu estiveram a frente da manifestação o prefeito Armando Polita, o presidente do Sindicato dos Trabalhadores Rurais Miguel Savio e

Albino Bissolotti, representando o Sindicato Rural. Meia pista da Br foi interditada pelos agricultores que portavam faixas e cartazes.

Também em Santa Terezinha de Itaipu as manifestações tiveram apoio da prefeita Lenir Spada e o presidente do Sindi-

cato Rural, Tibério Nandi, a frente de grande número de produtores rurais, interditou meia pista da BR 277. Tal como em São Miguel do Iguaçu deixaram claro seu protesto contra a política agrícola do governo federal, que segundo eles está levando os agricultores à falência.

Um pouco da sua vida está ligada a

FM ITAIPU

O SOM PARA TODOS

Rua Nereu Ramos, 99
Fones: 73-3663 - 73-3448

Foz do Iguaçu - Paraná
24 HORAS NO AR

Livraria e papelaria
NACIONAL
o novo papel da cidade

CONSULTE
NOSSOS PREÇOS

PROMOÇÃO:

LIVROS C/ 30% DE DESCONTO

MUDAMOS O NÚMERO DO
NOSSO TELEFONE

Estamos à Sua disposição
no número
0455 74 2485
Código DDD NOVO FONE

COMPRISTA DESAPARECIDO APARECE MORTO

A transa de comprar no Paraguai e vender no Rio de Janeiro e São Paulo pode ter suas vantagens. Mas quando se trata de tomar atalhos acaba se tornando perigosa. E foi por aí que o jovem paulista Rubens Douglas da Silva Cruzado, 29 anos, acabou se dando mal. Ele veio a Foz do Iguaçu, para fazer compras em Ciudad Presidente Stroessner, saindo de São Paulo no dia 16 de janeiro de 1984, devendo retornar no dia seguinte. Chegou a comprar passagens de volta, mas sua viagem não teve retorno.

Passados os dias e sem notícias do filho, Luiza Cruzado entrou em contato com vários órgãos policiais de São Paulo, Rio, Brasília, Foz do Iguaçu, Cascavel e Assunção. Desesperada, em busca do filho ou de qualquer notícia sobre o mesmo ela fez diversas viagens a Foz do Iguaçu. Depois de bater várias portas, frequentar gabinetes, falar com agentes policiais e porteiros de hotéis, bares e restaurantes, o resultado era sempre o mesmo, nenhuma notícia de Douglas.

Apesar das decepções nas buscas, os familiares do desaparecido nunca deixaram de alimentar a esperança de que o jovem estaria vivo. Em busca de qualquer notícia saíram a campo a mãe, irmãos,



Rubens Douglas Cruzado

cunhados, outros parentes e amigos. Vasculharam delegacias, necrotérios, hospitais, redações de jornais e estações de rádio. A busca começou em São Paulo e Rio, indo terminar em Assunção, passando por Foz do Iguaçu.

A falta de notícias conti-

nuava até que Marcos Cruzado, irmão do desaparecido, numa de suas vindas a Foz do Iguaçu ficou sabendo que no dia 18 de janeiro de 1984, foi encontrado um corpo algemado e com dois tiros - um na nuca e outro nas costas.

Marcos fez uma associa-

ção dos fatos e procurou ir a fundo na investigação. Enfim o corpo era de um jovem e apareceu no dia em que seu irmão deveria estar voltando para São Paulo.

Depois de averiguar os registros da 6ª SDP, ficou-se sabendo que o corpo jovem apareceu atrás do Hotel do Bosque, junto a um matagal e foi encontrado por pessoa conhecida por paulista.

O próximo passo dos familiares de Douglas foi fazer um levantamento no fichário do IML. Depois de algum tempo descobriram a ficha correspondente ao corpo. Nenhum dado concreto. Foi enterrado como indigente e com identidade ignorada.

Marcos conseguiu as impressões digitais do corpo em Curitiba e levou para São Paulo. Não deu outra, eram de Douglas, seu irmão.

Com a certeza de que o jovem paulista havia morrido em Foz do Iguaçu, os familiares encerraram as buscas. Tentaram ainda fazer uma exumação do cadáver, que está enterrado no Cemitério Parque, mas acabaram desistindo.

Hoje, a única coisa que desejam saber é porque mataram Douglas e em que circunstâncias. Apela a quem tiver alguma informação telefonar para (011) 264-3755, falar com Marcos, que será bem retribuído.

Academia Shazann

Karatê — Shotokan

Prof. Márcio



Ginastica

Feminina Masculina

Musculação

Prof. Wanilson

Rua Patrulheiro Otremba
Fone 74-3200
Foz do Iguaçu - Pr.

DENÚNCIA

POPULAÇÃO ESTÁ COMENDO

PEIXES DETERIORADOS

Foz do Iguaçu, 12 de janeiro de 1987.

Ao Jornal Nosso Tempo
Nesta

Prezados Senhores:

Tendo em vista a grande circulação deste jornal nos mais diferentes meios sociais de Foz do Iguaçu e região, gostaria de através dele deixar registrado, uma denúncia sobre um fato que considero do mais alto interesse da população e inclusive das áreas de fiscalização de higiene e saúde.

Gostaria também que entendessem o motivo da minha não identificação e se voltassem mais para o que aqui vai relatado, o que é realmente verdadeiro e que poderá ser confirmado pela equipe do jornal ou por qualquer autoridade que o queira fazer. A denúncia que quero fazer trata-se do seguinte:

Na margem esquerda do Rio Paraná, antigo porto de areia, exatamente em frente da usina de Acaray, existe ancorado já há bastante tempo um barco grande da firma Flor Jara SRL, que presta serviços para

a Itaipu Binacional na área de hidrologia, fazendo várias vezes por dia a leitura das réguas de vazão instaladas nas margens do rio. Este barco grande funciona como uma espécie de central de operações, pois ali está o refeitório, a oficina de motores, alojamento e outras coisas mais. Os funcionários permanecem no barco quase que em regime integral pois as leituras das réguas são feitas várias vezes por dia.

Acontece que enquanto uns estão fora, os que ficam, estão constantemente com um barco menor, indo até o meio do rio e apanhando os peixes mortos que descem boiando, os quais são limpos e congelados e posteriormente entregues a comerciantes que os colocam a venda para os consumidores. É claro que os funcionários do barco não se dão nem ao trabalho de pescar, pois a quantidade de peixes mortos que desce é grande e é mais fácil agarrar um peixe morto e boiando do que um peixe vivo. Como é possível que peixes mortos, sabe se lá em que circunstâncias, que já estão boiando inchados podem ser inescrupulo-

samente colocados a venda e consumidos pela população desavisada. Fica aqui a denúncia, além do barco alojamento, ser o maior concentrado de desorganização e imundícies, existe este comércio ilegal de peixes mortos, o que podemos classificar de um tremendo abuso e ainda por cima é extremamente perigoso, pois peixe estragado pode matar por envenenamento ou intoxicação e os peixes ali apanhados são comercializados do lado brasileiro.

Durante os últimos vinte dias, estive de férias e passei grande parte do tempo pescando ali por perto do barco e pude confirmar que este movimento é constante e diário, e caso queiram confirmar basta ir até lá e verão que tudo o que aqui foi relatado, é verdadeiro.

Se quiserem publicar, tudo bem, caso contrário, da minha parte fica aqui o registro de uma transação perigosa para a saúde pública, e acima de tudo vergonhosa, para a qual acho que deveria ser pelo menos alertados os que compram tais peixes.

MD

MÓVEIS DOIDÃO LTDA.

Móveis e Eletrodoméstico em Geral

Ilton Cláudio Rodrigues de Sousa

GERENTE

Av. Juscelino Kubitschek, 520 - Fone 74-2285
85.890 FOZ DO IGUAÇU - PARANÁ

LAJES

Produto de concreto com alta qualidade.

Atendemos toda a região bem como Paraguai e Argentina. Fabricamos lajes de piso e forros, blocos, mourões, palanques, calçadas, tanques, bancos, caixas d'água, meio-fio, etc.

PATAGÔNIA

Avenida Brasil, 1679
Fones: (0452) 64-1192 e 64-2085
MEDIANEIRA - PR.



BORRACHARIA
PELÉ

Consertos de qualquer tipo de pneus
Segurança e rapidez

Av. Jorge Schimmelpfeng, 440 Fone: 74-1303
Foz do Iguaçu - PR

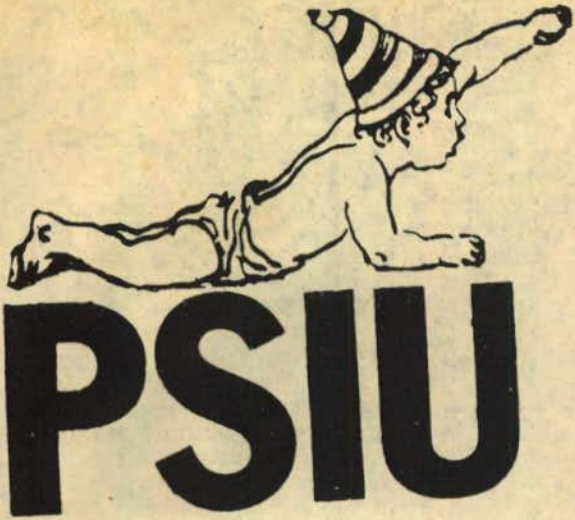

Ficamos um mês de férias coletivas. Saimos todos por aí e na volta vimos que nada mudou em nossa aldeia. As expectativas são as mesmas dos últimos dois ou três anos. Os crimes continuam sem solução. O artificialismo dá a nota e o país entra numa de suas mais sérias crises.



INDÚSTRIA GRÁFICA TEM ENCONTRO EM FOZ

A indústria gráfica entra no ano da realização do seu 7º Congresso Brasileiro, a ter lugar de 15 a 19 de maio, em Foz do Iguaçu. É grande a expectativa em torno do evento que irá reunir empresários e lideranças do setor de todo o país e até do Exterior, que virão ao Paraná para discutir os temas de maior importância para a indústria gráfica, destacando-se entre eles a questão da desestatização, já objeto de campanhas nacionais por parte de Abigraf.

lugar no Rio de Janeiro, em 1988.

Na terça-feira, dia 19, último dia de trabalhos, a partir das 9 horas haverá reunião plenária para apresentação, discussão e aprovação dos trabalhos elaborados pelas comissões, seguindo-se, às 12 horas, almoço de trabalho com palestra. Às 14 horas, está marcada outra plenária para avaliação dos objetivos do Congresso e distribuição dos trabalhos aprovados. O encerramento solene do encontro está marcado para às 17 horas, com a leitura das moções aprovadas às autoridades empresariais e políticas presentes. Às 20 horas, já dentro do programa social, haverá jantar dançante de encerramento no próprio Hotel Carimã.

O Congresso terá por local o Hotel Carimã e a programação em caráter provisório já está elaborada, prevendo a partir do dia 15, sexta-feira, a recepção aos congressistas, início do credenciamento e distribuição do material. Para sábado, dia 16, a partir das 9 horas está prevista programação turística com ônibus à disposição para visitas ao comércio e às Cataratas do Iguaçu, do lado Argentino. Às 13 horas haverá almoço e às 17 horas visita ao comércio paraguaio e ida ao cassino. Na segunda-feira, dia 18, às 9 horas, ocorrerá a sessão plenária de abertura do 7º Congresso Brasileiro da Indústria Gráfica, com palestra e formação das comissões de estudo dos temas a serem discutidos. A partir das 14 horas haverá a realização de reunião plenária para enfoque de temas livres por parte dos congressistas (conforme inscrição na hora do credenciamento) e, concomitantemente, reunião das comissões de estudo. Na sequência dos trabalhos, às 17h30min, será apresentado um audiovisual sobre a DRUPA 86/90 e sobre a realização do Congresso Mundial da Indústria Gráfica, a ter

Paralelamente à realização do 7º Congresso Brasileiro da Indústria Gráfica, será realizado uma feira da indústria gráfica, reunindo fabricantes e fornecedores da área, que estarão mostrando aos congressistas as últimas novidades do setor. A organização do Congresso está a cargo da EPI - Consultoria & Planejamento, empresa com mais de 15 anos de experiência na promoção e organização de eventos, tanto no Brasil como no exterior. Especificamente junto ao setor gráfico, o EPI foi a responsável pela organização das duas últimas participações brasileiras na Feira Drupa, em Dusseldorg, Alemanha e a participação na Print'85 nos Estados Unidos. Através dessa empresa promotora os associados da Abrigraf estarão recebendo informações completas em torno do Congresso de Foz do Iguaçu.

ra divulgar foz do Iguaçu e as Cataratas, tem gente que só trabalha para espantar os turistas. Começa pela fedida e imunda rodoviária e vai até ao abandonado Marco das Três Fronteiras, passando pelos taxistas que insistem em lesar os visitantes. Está na hora do Executivo Municipal tomar providências, usar pulso firme e botar em ordem esta bandalheira.

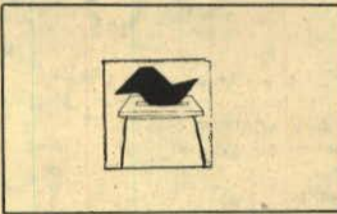

Nas próximas semanas as atenções na área política voltam-se para a eleição da mesa da Câmara de Vereadores. Os edis estão agitados e a disputa será mesmo entre Florato e Koelbl. Claudio já perdeu sua grande chance, logo no início do mandato, e se bobear Beto Koelbl vai acabar levando a melhor.



No "affaire" entre os médicos Hajak e Walbach foi lavada muita roupa suja e a população tomou conhecimento de algumas baixarias que vem ocorrendo na área da saúde. Na primeira rodada saiu perdendo Hajak, que por ser funcionário público - ou seja peão do povo, ficou numa posição vulnerável, devendo muitas explicações sobre as acusações feitas por Walbach.

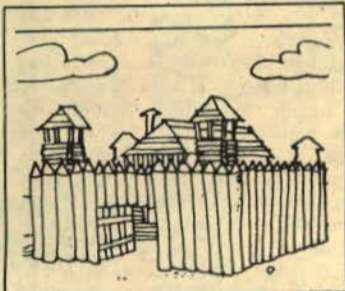

Depois da boataria envolvendo vereadores do PDS e PFL, o que restou foi a autenticidade do Beto Koelbl. Ele demonstrou mais uma vez que é um político reacionário e muito mal informado. Os tempos passam e Beto continua na idade da pedra.

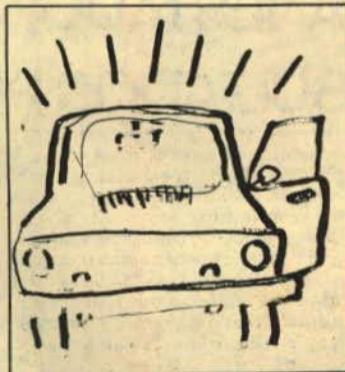

No Rio de Janeiro e Porto Alegre já é comum ver carros na rua com adesivos: Cruzado? Brizola tinha razão.

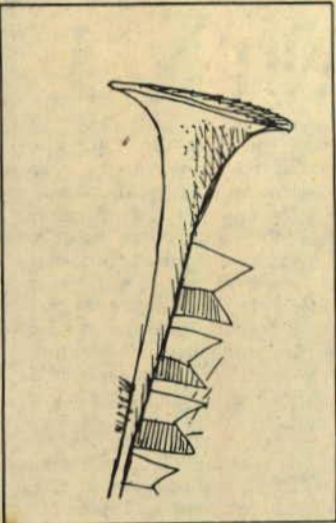

O Secretário de Turismo, Sérgio Lobato, num dos seus famosos memorandos, comunica que Foz do Iguaçu virou manchete nacional com a vinda da secretária de Silvio Santos, uma tal de Lurdinha. A moça e mais duas funcionárias visitou o Lar dos Velinhos e de passagem a diretoria pediu uma lavanderia completa. Lobato anuncia em seu memorando que brevemente trará a Foz do Iguaçu a Hebe Camargo e o famoso Gugu Liberato. O objetivo é sempre divulgar Foz do Iguaçu. Deu prá entender?



Enquanto Lobato sua a camisa e busca mil artifícios pa-



WALLCO-TEX

Papel de Parede e Tecidos de Classe

PROMOÇÃO 20% DESCONTO

PAPEL DE PAREDE

TECIDOS

CORTINAS

TAPETES

Av. José Maria de Brito, 931

(próximo ao Gelinho)

Tel.: 73-3429

Bazar Sol Nascente



A LOJA QUE VOCÊ JÁ CONHECE

Agora chegou Magazine Sol Nascente, com os melhores artigos da moda para completar seu charme e elegância.

VÁ CONFERIR

AV. BRASIL, 920 E 730

Eletrônica NATIPÍ Ltda.

CONCERTO DE TV A CORES E PRETO E BRANCO
SOM EM GERAL
COMPRA E VENDA DE TV. USADAS

Na compra ou no concerto no valor acima de Cz\$ 500,00 tem direito a um cupom que concorre a 5 prêmios da ASTEL

RUA MAL. FLORIANO PEIXOTO, 565 - SALA 04
CX. POSTAL 1347

FONE: 72-1763

FORNECE ORÇAMENTOS VERDADEIROS E GRATUITOS

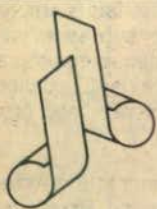

Lajes de bona

AGORA EM FOZ DO IGUAÇU.

Fabricação

própria de lajes para forro e piso.

Bloquetes, muros
pré-fabricados, artefatos

de cimento em geral

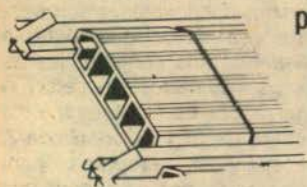

Avenida Juscelino Kubitschek, 600 (ao lado do Gresfi)

Fone 73-4030. Foz do Iguaçu

Elegância para a gurizada é com:

HIKARI

PREÇOS ESPECIAIS
VENHA
COMPRAR.



A moda infantil
Enxovais, calçados
e artigos para presentes

Av. Brasil, 793 Foz do Iguaçu - Pr



A PERFEIÇÃO GRÁFICA
NO DETALHE

LATINA GRÁFICA E EDITORA LTDA

Av. Costa e Silva, 3025
FONES: 74 1852 e 73-4770



Secretário Fernando Miranda e governador João Elísio, visitando o stand Paranámodas

O PARANÁ NA FENIT

Pela primeira vez na Fenit - Feira Nacional da Indústria Têxtil - que aconteceu de 28 à 31 de janeiro no Parque Anhembi em São Paulo, o Paraná se fez presente.

Esta foi a 33ª Fenit, e o Paraná foi representado por 19 empresas ligadas à moda, que, em espaço de 300 metros quadrados, mostraram a todo Brasil, o que está sendo realizado em nosso Estado no setor.

A participação do Paraná nesta Fenit foi planejada e patrocinada pelo Secretário da Indústria e Comércio, pela Comissão de Manufaturado Têxtil do COIND (Conselho Consultivo da Política Industrial e Comercial do Paraná), da SEIC além do Banestado.

Para Tereza Nacli Meyer, presidente da Comissão da Indústria de Manufaturados Têxtil do COIND, e exportadora do Stand da Paranámodas, a participação do Paraná só foi possível, graças ao incentivo e apoio do Secretário Fernando Miranda que através

da SEIC, subvencionou parte dos custos para que o Paraná se fizesse presente.

O Secretário Fernando Miranda, foi homenageado pelos empresários paranaenses participantes da Fenit, quando visitou o stand acompanhado do Governador João Elísio.

Durante encontro, com o presidente da Associação Comercial de São Paulo, Roneu Trussardi Filho, diretores do BCN, do Brasilinterpart e industriais do setor têxtil paulista, houve interesse de realização de investimentos industriais no Paraná, com vistas a verticalizar a indústria do vestuário, a partir da produção paranaense.

Fenit das 19 empresas exppositoras do Paraná nesta nove são de Curitiba: Gugar, Tereza Meyer, Tacla, Sueli Nicz, Lafort Malhas Fábricas, Edian's, Bons Amigos, Chaville Malhas, Vegas. As outras são Malhas Viesser (Campo Largo), Piloka (Astorga), Nanni's Jeans (Maringá), Panoptico (Londrina), Gren Jeans (Marialva)

Terra Forte (Londrina), Iza Confeccões (Londrina), Tchan Jeans (Apucarana) e Titu's (Apucarana).

Os empresários participantes da Fenit mostraram-se satisfeitos com os resultados obtidos, e reconhecem ter sido acertiva a estratégia de reunir pequenas grandes e médias indústrias de confecções formando um bloco forte, para colaborar com a elevação do Estado no cenário nacional da moda.

As vendas se aproximaram de Cz\$ 60 milhões que significa uma arrecadação de aproximadamente Cz\$ 8 milhões de ICM para o Estado, ou seja, doze vezes o dinheiro investido no apoio governamental.

Passada agora a Fenit, a Secretaria da Indústria e Comércio juntamente com a Comissão de Manufaturados Textil do COIND, passa a viabilizar a 1ª Feira Paranaense da Moda, que será realizada de 21 à 31 de maio, com organização também da Diretriz Empreendimentos.

BANESTADO- BONS RESULTADOS PARA 87

"O Banestado terminou o ano de 86 com resultados positivos no Balanço, saldo de aplicações superior a 12,3 bilhões de cruzados e um total de depósitos em torno de oito bilhões e 600 milhões de cruzados, superior em 316% a dezembro de 85". A informação é do diretor de Finanças e Controle da instituição, Valmor Picolo, que vê expectativas promissoras para este ano, tendo em vista o Plano de Ação Orçamentária, "que dará um resultado extremamente positivo e proporcionará aos nossos 92 mil acionistas rentabilidade a seus investimentos e, principalmente, liquidez e segurança aos papéis negociados", salientou.

Em sua avaliação do ano de 1986, Valmor Picolo mostrou-se bastante satisfeito com o desempenho das empresas do Conglomerado Financeiro Banestado, apesar dos problemas de rentabilidade ocasionados pelo lançamento do Plano Cruzado em fevereiro e pela súbita elevação das taxas de captação em novembro e dezembro.

Quanto ao Plano Cruzado, o diretor esclarece que existiram dificuldades no início que o Banestado procurou, rapidamente, sanar, adequando-se à nova realidade. O ponto de equilíbrio foi alcançado ainda no primeiro semestre de 86, mais precisamente no mês de junho, como resposta às providências tomadas no sentido de: reduzir as despesas gerais, aumentar as receitas com as tarifas permitidas pelo governo,

aumentar os empréstimos comerciais, os depósitos à vista e arrecadação e ainda, recuperar os créditos em liquidação.

Valmor Picolo acrescentou que o Banco em nenhuma oportunidade operou com o caixa em vermelho em 86, o que demonstra a estabilidade e o equilíbrio com que a Diretoria vem conduzindo os negócios.

BANESTADO PROMOVE RESTAURAÇÃO DO FORTE

O Banestado está colaborando com a restauração e adequação da Fortaleza de Nossa Senhora dos Prazeres, também conhecida como Forte da Barra ou Forte da Ilha do Mel. Um convênio neste sentido foi assinado pela secretaria da Cultura e Esportes, Suzana Munhoz da Rocha Guimarães, pelo presidente do Banestado, Nicolau Elias Abagge e pelo presidente da Banestado Crédito Imobiliário Cristóvam Soares Cavalcante, também presidente do Instituto Saint Hilaire, que fará a administração das obras.

Os recursos destinados pelo Banestado, no valor inicial de Cz\$ 2 milhões, obedecem as normas da Lei Sarney, de incentivos fiscais à cultura, que prevê deduções tributárias às empresas que contribuam com instituições culturais. Com a restauração desse marco significativo da memória nacional, no litoral paranaense complementa-se iniciativas do governo do Estado que, através de legislação, considerou a Fortaleza da Ilha do Mel como uma obra de tomba-

mento histórico e sua área como de preservação biológica e paisagística.

Histórico

A Fortaleza de Nossa Senhora dos Prazeres, na Ilha do Mel, constitui-se na única edificação militar do século XVIII existente no Paraná. Foi construída na segunda metade do período, com o objetivo de proteger a estratégica vila de Paranaguá de possíveis ataques de espanhóis. Estes, mesmo depois da assinatura do Tratado firmado em 1750 pelas coroas portuguesa e espanhola, continuavam mantendo sob ameaça o domínio de Lisboa sobre os territórios do Sul da colônia e as volumosas transações comerciais desenvolvidas na região meridional do Brasil.

Garantir a segurança das fronteiras coloniais já conquistadas era uma das preocupações mais importantes da administração do Marquês de Pomba, quando decidiu restaurar a Capitania de São Paulo, efetivada em 1765. Seu primeiro governador e capitão-geral, Dom Luiz Antônio de Souza Botelho Mourão deu então início a uma política de incentivo à criação de vilas litorâneas e à implantação de sistema de fortificações ao longo da costa, em direção ao Sul. Surgiram então as vilas de Guaratuba, no Paraná e de Laguna, em Santa Catarina, e as fortalezas de Nossa Senhora dos Prazeres da Ilha do Mel, e de Santa Cruz de Anható-Mirim na ilha catarinense do mesmo nome e a de São José da Ponta Grossa, ao norte da ilha de Santa Catarina.

OS GUERRILHEIROS DO AR

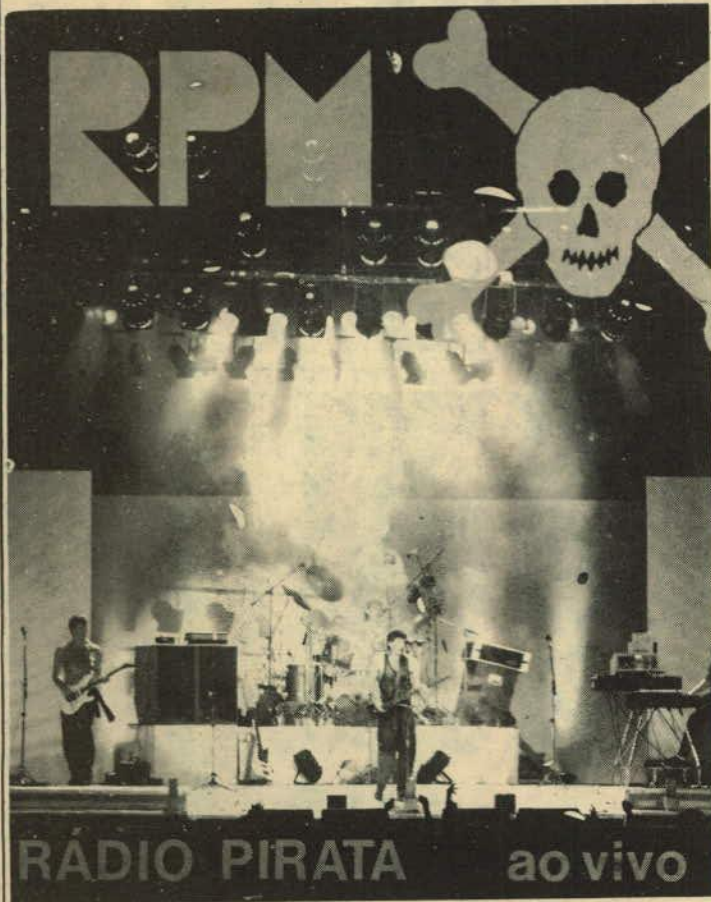

Durante os últimos dois meses e meio que antecederam as eleições do dia 15 de novembro passado, normalmente entre oito e meia e nove e meia da noite, muitos brasileiros que estavam sintonizados em faixa FM, nesse horário, se viram surpreendidos com a invasão de seus aparelhos receptores por uma nova e estranha emissora de rádio denominada "Ligada em Brasília".

O espanto era maior ainda quando o apresentador, um certo "Ligadão", começava logo dizendo que seu objetivo era "entortar até a última antena do brasileiro", sem dar maiores explicações sobre o que isso significava. Depois vinham músicas, geralmente canções proibidas pela censura, proselitismo em favor de alguns dos então candidatos de Brasília à Constituinte e muita malhação em cima de outros concorrentes, como Márcia Kubitschek e Antônio Venâncio.

Estava no ar, naqueles instantes, a primeira rádio pirata de Brasília, que custou Cz\$ 8 mil, muita paranoia (mania de estar sendo perseguido pelos homens do Dentel) e uma série de outros contratemplos. Mas que deu, em compensação, muito prazer a seus operadores pela emoção da aventura. "E como se a gente fosse integrante de um grupo político clandestino na época mais dura da repressão da ditadura militar", confessa, entusiasmada, uma universitária que participou da montagem e operação da rádio pirata "Ligada em Brasília".

O primeiro programa da rádio, colocado no ar depois de "mil problemas", durou 1 hora e 15 minutos, o que quase custou apreensão dos equipamentos e a cabeça dos seus responsáveis, porque deu tempo dos homens do Dentel chegarem bem perto com seu carro rastreador — uma Kombi azul-escuro aparelhada para descobrir emissoras clandestinas.

"Foi inexperiência de nossa parte", conta o informante da rádio pirata de Brasília, explicando que, a partir de então, os progra-

mas nunca duravam mais de 20 minutos. Montada por técnicos de São Paulo, a rádio "Ligada em Brasília" pode ser guardada dentro de uma caixa de sapato. As emissões, contudo, só eram possíveis com a ajuda constante de um técnico especializado.

Os primeiros programas foram transmitidos de um carro sempre em movimento, o que facilitava a tarefa de driblar os fiscais do Dentel. Depois, devido às dificuldades técnicas, o grupo pirata teve de recorrer a um esquema fixo, com as emissões ocorrendo em apartamentos, cada dia num local diferente, escolhidos após minuciosos estudos estratégicos.

"Teve um dia, à noite, nós todos morrendo de medo, num dilema se soltava ou não o programa no ar. Eramos seis pessoas e escolhemos um apartamento de um amigo na Asa Norte. Um companheiro entrou com a rádio lá para dentro e os outros cinco ficaram espalhados em volta, cada um grudado num orelhão. Se visse alguma coisa anormal, avisava no apartamento para interromper a emissão", recorda-se a integrante do grupo pirata.

E mais: "Naqueles instantes, tudo em volta era suspeito para mim. Achava que uns homens em pé na porta de uma padaria demoravam mais que o normal. Uma pessoa na janela de um apartamento tinha a cara de gente do Dentel. Para complicar mais, eu li no orelhão, à noite, e uma Kombi estacionou bem ao lado do meu carro. Ainda me controlei, mas, para meu desespero, passa um camburão da polícia e segue bem em direção do local onde estava sendo emitido o programa. Ai não aguentei, liguei no apartamento. Mas o programa já tinha terminado e o pessoal estava vindo para ir embora. O tempo passou e eu nem vi".

Os integrantes do grupo pararam também de conversar sobre a atividade pelos telefones de suas casas. Eles culpam esse descuido, cometido no início, pelo fato dos agentes do Dentel quase terem surpreendido o grupo em ou-

MOVIMENTO COMEÇOU NA EUROPA

Livres. Piratas. Alternativas. Selvagens. Estes são alguns dos termos utilizados universalmente para designar emissões clandestinas. O conceito de "pirata" está ligado ao surgimento das rádios "Verônica", da Holanda e Caroline, inglesa, que a partir da década de 60 começaram a transmitir de barcos ancorados em alto mar, fora dos limites das águas territoriais.

Já na França, na década de 70, a iniciativa foi logo batizada de "rádios livres", respeitando uma mentalidade local, segundo a qual tudo o que se contrapõe ao estado é considerado "livre". No Brasil, as emissoras clandestinas, mais conhecidas como piratas ou rádios de quarteirão, são um fato recente, cujo funcionamento está restrito fundamentalmente

aos grandes centros urbanos e a seus anéis periféricos. A primeira explosão nesse sentido, no entanto, aconteceu em Sorocaba, interior de São Paulo, em 1982. Adolescentes que se declaravam apolíticos colocaram fofoca, humor e música no ar, através de mais de 40 rádios. Operando simultaneamente e sem qualquer organização entre si, elas acabaram provocando um verdadeiro caos na frequência modulada da cidade, obrigando o Dentel a enviar uma perua rastreadora ao local, o que quase terminou com os movimentos.

Três anos mais tarde, a febre da pirataria tomou conta da grande São Paulo. Dezenas de emissoras iniciam o processo de ocupação do "dial" para apoiar atividades políticas, partidárias ou sindicais; contestar as concessões em radiodifusão ou simplesmente executar músicas. A maioria opera em torno

de 107 MHz, espaço pouco frequentado pelas rádios comerciais. Utilizando-se geralmente de um transmissor de baixa potência, com alcance médio (em lugar e com poucos prédios ao redor) de quatro quilômetros.

Se na Europa as emissões ilegais não autorizadas visavam perfurar o monopólio estatal rígido, no Brasil, o objetivo é lutar contra a política de concessões de canais de comunicação. É voz corrente entre os ativistas, porém que o Estado deve reconhecer o funcionamento das emissoras clandestinas, mas não impor leis sobre elas. Alegam para isso que é fundamental estar fora do esquema legal de transmissão para que exista liberdade e uma ampla democratização das ondas sonoras.

O único código ético que deve prevalecer é entre as próprias "piratas": uma não deve interferir nas outras.

tra ocasião. O Ligadão até desconfia que não fomos presos porque ele tem costas quentes, contou com a proteção de um alto figurão do governo. A ordem do Dentel era só localizar mas não prender", brinca a informante do grupo.

Ligadão sempre fazia comentários irônicos sobre o que estava realizando com expressões como "a cerca é para ser pulada". Ligadão, contudo, teve de se afastar alguns dias das emissões por medida de segurança. O grupo desconfiou que ele estava prestes a ser agarrado pelos fiscais do Dentel. Para explicar a ausência de "Ligadão", a nova locutora di-

zia que "ele foi pular a cerca e enganchou no arame farpado".

Além do gosto pela aventura, a decisão de se colocar uma rádio pirata no ar geralmente tem também um sentido de contestação ao atual sistema de concessão de canais do governo, considerado autoritário. "Todos têm um ideal. Hoje (dia 27 de novembro), por exemplo, eu queria transmitir a passeata de protesto contra o pacote do governo ao vivo. Ainda mais porque todas as emissoras de rádio e de tevê foram avisadas pelo secretário de imprensa do Planalto para não darem muito destaque na manifestação", comenta a informante do

grupo pirata de Brasília.

A emissora está desativada desde o dia 13 de novembro, mas o grupo pretende colocá-la no ar novamente nos próximos dias, em esquema móvel. Os novos programas serão de muita crítica às ações do governo, sobretudo o "Cruzado II". Tudo isso transmitido através de um aparelho mais ou menos do tamanho de uma caixa de sapato, com a ajuda de uma antena disfarçada e o gravador do carro. Os programas são sempre gravados, para maior segurança contra as perseguições do Dentel.

(Jornal dos jornalistas)

VIDEO XEROX

1035

A ÚNICA QUE REDUZ E AMPLIA

EXCLUSIVIDADE

wadipex

O MAIOR CENTRO DE CÓPIAS DA REGIÃO

AV. BRASIL, 805 ☎ 74.2166

Eletrônica TV Som

Consertos de TV em cores e preto e branco - rádios e som em geral - Transcodificamos Video Cassete Confira nossos serviços Atendemos também a domicílio

Rua Rio Branco, 517
Fone: (0455) 72 2182
Foz do Iguaçu - Paraná



NOSSO TEMPO
FONE 72-1738



motel PLAY TIME

GRUPO GALLI

- | | |
|-------------------------------------|----------------------------------|
| Suítes Triples - 03 camas | - 02 TV c/ Controle Remoto |
| - Teto Solar c/ Controle Eletrônico | - 03 Canal de V ídeo Cassete |
| - Cama Giratória | - 06 Canal de Som Stéreo |
| - Colchão D'água Térmico | - Vídeo Game |
| - Piscina c/ Hidromassagem | - Painele de Controle Eletrônico |
| - Sauna | - 02 Geladeiras |
| - Pista de Dança | - Restaurante 24 horas |
| - Luz Rítmica em Gas Neon | - Churrasqueira |

Avenida Costa e Silva, 3826 Fone: (0455) 73-5612 (PB X)



Pista de dança
Música ao vivo



A mais central casa noturna de Foz do Iguaçu



Villa Romana Saunas FOR MEN

Hidromassagem - Sauna seca - Sauna úmida - Fisioterapia e massagem - Ambulatório - Música ambiente - Executive Bar - Coffee Shopp - Scott Girl e amplo estacionamento privado (de 2º a sábado)

Parque residencial Ouro Verde - Fone (0455) 74-3366 - Foz do Iguaçu



BOLICHE - CHOPARIA - PIZZARIA

Venha passar horas agradáveis conosco.
Um lugar saudável para o seu lazer e família

Rua Espanha, 54 - esquina com av. JK.
Fone: 73-1881 - Foz do Iguaçu-Pr.



- Especialista em frutos do mar
- Serviço internacional a La Carte
- Pizzaria e o melhor chopp da fronteira com música ao vivo

Rua Edmundo de Barros, 391, esquina com Mal. Deodoro
Fone: 72-1595 - Foz do Iguaçu-Pr.



- O melhor som da região
- Executive Bar
- Aberto de segunda a sábado a partir das 22:00 horas

Br 277, Km 727 - Fone: 73-3434 - Foz do Iguaçu-Pr.

CHURRASCARIA SULINA

- O melhor churrasco da região
- Ambiente extremamente familiar
- Atendimento requintado

Br 277 (Em frente ao Hotel Samambaia, saída para Cascavel)
Fone: 73-1830 - Foz do Iguaçu-Pr.

TREVÃO

- Passe os melhores momentos divertindo-se no TREVÃO
- Som ao vivo todas as quartas, sextas, sábados e domingos
- O maior e melhor salão de molas do Paraná

O endereço certo do melhor som, Jardim Jupira, próximo a Trevo da Ponte da Amizade

NESTA TERRA VOCE TEM MAIS FELICIDADE



A partir deste número estamos começando a **Rota do lazer e do prazer**. Trata-se de uma viagem pela vida noturna de Foz do Iguaçu e municípios vizinhos. Vamos divulgar tudo que acontece nestes lugares onde as pessoas se divertem, fazendo entrevistas, fotografando e dando dicas aos leitores. Nesta edição queremos homenagear os **reis da noite** - os músicos. Sem eles e seus instrumentos maravilhosos a noite não seria tão linda. Nas fotos a **Banda Tropical** tocando na festa do chopp do Oeste Paraná Clube e o eclético conjunto do Trevão.

Amanhã, sábado, o Trevão estará apresentando um show com a dupla Brasão e Brasãozinho e seu acordeonista Joãozinho. Será a partir das 23 horas.



O **bowling** voltou a ser moda, atraindo pessoas de todas as idades para curtir momentos de descontração. Em Foz do Iguaçu, o **Bowling Center**, pouco a pouco vai se firmando como o local para momentos agradáveis. Vale a pena fazer uma visita, e entre goles de cerveja uma bela jogada.



Animando as noites ig de alto nível em sua temp strip tease é executado com vibrar a galera na seleta caçu.

Os motéis, com o passar dos tempos, estão deixando de ser o local do amor proibido. Hoje são frequentados cada vez mais por casais que procuram fugir da rotina do casamento.

O **Motel Play Time**, de Foz do Iguaçu propicia tudo para um momento de amor inesquecível. Na foto o primeiro plano de sua **suite triplex**, que possui requinte e funcionalidade em seus três ambientes. São três camas em planos diferentes e decoração individualizada.

A DO LAZER E DO PRAZER



çuenses, Marcela dá um show da na Boite e Piscina J.I. Seu porte dose de erotismo fazendo a noturna do Campos do Iguaçu.



O prazer de comer bem, em lugares distintos e com atendimento personalizado. A Rota nos leva até o restaurante Flamboyant, recentemente inaugurado e a Churrascaria Sulina.

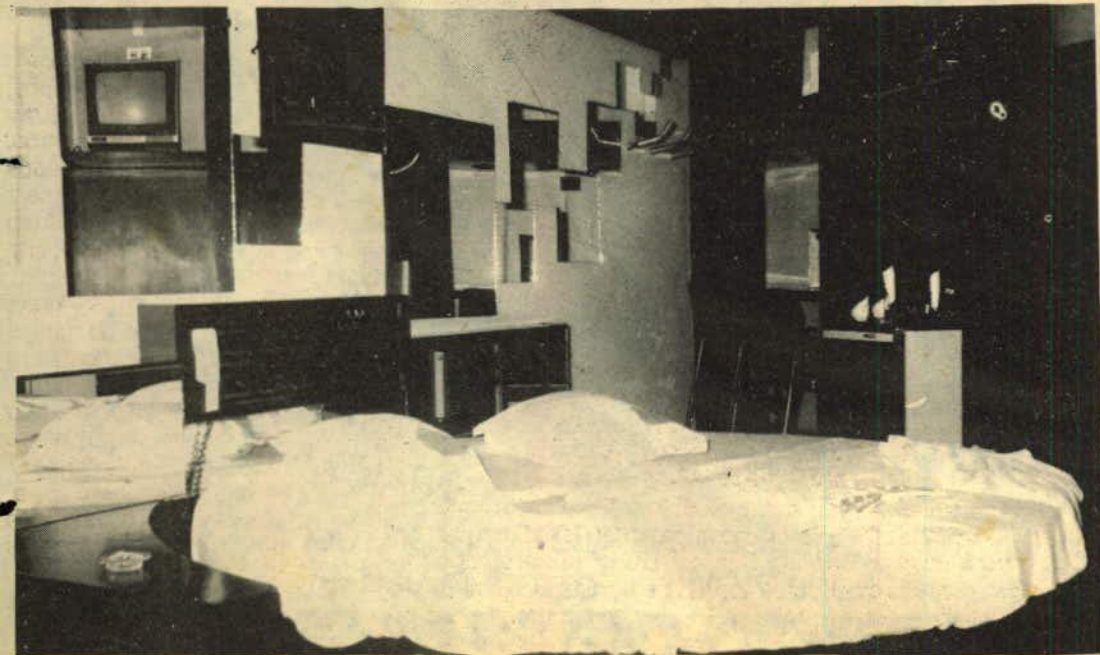

Quem estiver a fim de uma noite tipicamente brasileira, dançando desde um samba "partido alto", agora tão em moda, como um nostálgico "bossa nova", o endereço certo é o **Sambalaô**. Fazendo o som e levando quem estiver presente a se mexer, atua todas as noites a Banda Sambalaô. Ela é composta por Roberto e Adelson (vocalistas), Carlão (baixo), Edmilson e Coutinho (bateria), Rosalvo (trombone), Santiago (sax-alto), Batista (piston) e Ademir (guitarra). Na foto acima em primeiro plano, Carlão no contra-baixo e o vocalista Roberto no seu show de interpretação.



Karaoquê Pirâmide

*Passe horas agradáveis na companhia de lindas garotas música e show ao vivo
Refinados drinks e um microfone a seu dispor para voce cantar*

Rua Marechal Floriano, 500
Fone: 74-3989
Foz do Iguaçu-PR.

RELAX CENTER

Saunas for men

Vários shows por noite
Piscina ao ar livre
Música ambiente
Executive Bar



Vídeo
Scort Girl
Fisioterapia
Massagem

Av. Paraná, 390 - Fone 73-5210
Foz do Iguaçu - Paraná

BOYTE E PISCINA J. I.

Piscina ao ar livre
Executivos Bar
Shows todas as noites
Scort Girl
Estacionamento privado



Rua Paris, 250 (a cem metros do Ginásio de Esportes) - Fone 73-1225
Foz do Iguaçu-Pr.

ARUANA RESTAURANTE

CHOPARIA E PIZZARIA



Atendimento Personalizado

Av. Paraná Nº 372 - ao lado do Hotel Continental Inn
Fone: 73-3525/73-4903 - 85.890 - Foz do Iguaçu - Paraná



Centro comercial de
Embalagens Ltda

Av. Jorge Schimmelpfeng, 500
Fone (0455) 74-2967
Foz do Iguaçu - PR

TUDO PARA:

Hotéis
Restaurantes
Pizzarias
Lanchonetes
Supermercados
Padaria
Lojas e Magazines
Comércio em geral
Residências



Turissol

AGÊNCIA DE TURISMO
DOMARESKI LTDA.

sol
hotel

Translados Argentina, Paraguai,
Reservas Hotel, Excursões,
Passagens Aéreas, Marítimas e Terrestres

TV A CORES - CAT. 3 ESTRELAS
90 APARTAMENTOS DE LUXO

Av. Brasil, 74 - Fones (0455) 74-3232 e 72-2370 Telex: (0452) 482 Doma
Foz do Iguaçu - Paraná

AGUA NA BOCA
DRINK'S



A melhor casa noturna da região

* SHOWS DE SEGUNDA A SÁBADO
* ARTISTAS DE RENOME INTERNACIONAL
* A PARTIR DA 01:00 HORAS, STRIP-TEASE

Av. Brasil - em frente às Casas Pernambucanas



Na Festa da escolha GAROTA CARINHO/87, Estela Rodrigues, a eleita LÍGIA HELENA e o empresário Ademir Salvatti.



Nas festas sociais mais sofisticadas que são promovidas na cidade, é comum a ausência do Prefeito Municipal ou um seu representante. Por que será?

1987 para o comércio e indústria de Foz a coisa não começou como o Ministro Funaro tem afirmado por aí. Aqui a crise é evidente, especialmente no setor das exportações com a queda do Guaraní em relação ao cruzado. Vem falência por aí.

Até que enfim a Diretoria do ITAIPU FC resolveu inscrever-se para disputar a 2ª Divisão de Profissionais da FPF, em 87. Comentou-se que o ABC FC iria participar do certame. Não passou de boatos. Por outro lado, o ITAIPU FC vai emprestar o Estádio Pedro Basso, do Flamengo EC, por um ano, em troca fará alguns investimentos no estádio da Vila Iolanda.

As Escolas particulares de Foz do Iguaçu - em reunião na semana passada decidiram: 100% de acréscimo nos preços das mensalidades no 1º semestre de 87. Em troca os professores da rede também querem um aumento de 100% sobre os valores dos salários pagos em 86.

Outro fato importante: praticamente não existem vagas em nenhum colégio tanto da rede oficial como particular em Foz do Iguaçu.

O Índice do Governo (este da Nova República) para o 1º, 2º e terceiro graus foi de apenas 35% com mais 15% para negociação direta entre alunos e estabelecimentos de ensino. É mole.

Comentou-se durante a semana do ingresso de três vereadores de Foz do Iguaçu no PT - Partido dos Trabalhadores. Em seguida desmentiu-se tudo. Os nomes que iriam para o PT eram: Arceno, Justino Bianco e João Küster, todos do PFL iguaçuense.



Amália Ladoux, nossa rainha do Carnaval. Já está reinando e promete um carnaval animadíssimo para Foz do Iguaçu.

Por falar em políticos o deputado federal Sérgio Spada ou seu assessor (aquele da Coletoria Estadual) convocou uma "coletiva" com a imprensa regional no Rafagnin Palace, dia 9 último. Após um almoço de confraternização, uma coisa ficou comprovada, falta muita cancha para o nosso constituinte. Para responder a algumas perguntas - por sinal mal feitas - dos repórteres. Ele se embaralhou todo, imaginem lá em Brasília, no meio das "cobras" e das "feras". Prá finalizar: O PMDB local deverá indicar o nome de Sérgio Spada, em 88, na su-

cessão de Dobrandino da Silva.

Na Câmara de Vereadores a briga pela presidência continua: Alberto Koelbl do PDS, e Cláudio Rorato, do PMDB são os nomes em disputa. A eleição deverá ser nos últimos dias de fevereiro.

Nas entrelinhas - o Prefeito Dobrandino da Silva, vai dar seu apoio ao vereador Cláudio Rorato, que com isso perde pelo menos dois votos na sua bancada: Perci Lima e Aníbal Freire, inimigos do Prefeito nos últimos meses.

CONSTRUTORA
BRASÍLIA

CONSTRUÇÃO
INTELIGENTE

Rua Jorge Sanways, 469 2º andar - Conj. 203
Fone: 72.1151 Foz do Iguaçu - PR

Alúzio Palmar, do Jornal Nosso Tempo, foi convidado pelo prefeito Saturnino Braga, do Rio de Janeiro, a integrar seu quadro de colaboradores. Apesar dos encantos da cidade maravilhosa, Palmar preferiu ficar em Foz do Iguaçu.

Carlos Carmelo Serafin e Sandra Grinet, satisfeitos com sua nova empresa, a Serifoz Estamparia, que está atendendo na rua Edmundo de Barros, 590.

Aniversariou dia 7 de fevereiro, a senhora Eni Burgel, funcionária da Jóia Sport e Som.

Voltou recentemente de férias do Chile, o jovem Hugo Cornejo, funcionário da prefeitura municipal. A ele nossas boas vindas.

Acontecerá em Foz do Iguaçu do dia 20 ao dia 29 de março, tendo como local o Clube Oeste Paraná, a Feira Estadual de Artesanato. Promovida pelo Prodap.

Aniversariou dia 2 de fevereiro de 87, o jovem Johnny Adalberto Chandoa Mello, funcionário do Departamento Pessoal da prefeitura.

A COART convida a todos os interessados em aprender artesanato para o curso que estará ministrando a partir do dia 16. Vale a pena conferir pelo fone 74-2315.

O verde e branco da Vila A promete um grande reinado mesmo em 87, com animação do grupo Statua vindo de São Paulo.

Apesar da chuva foi um sucesso o Baile Municipal de Carnaval, realizado no Floresta e que escolheu a Rainha do Momo. Parabéns para a Fundação Cultural.

A Cosntrutora Brasília está lançando mais um Projeto de alto padrão em Foz do Iguaçu. Trata-se do Ed. DEL REY, com um AP por andar, em local super valorizado, próximo a Marinha. Vale a pena conferir este empreendimento que leva a marca da C. BRASÍLIA.

Últimas matrículas abertas para o 1º semestre de 87, na Escola Gasparzinho. Além do Pré-Escolar o Gasparzinho oferece aulas de Ballet, Sipa-Ki, Natação, Inglês, etc.

A atriz e apresentadora de TV Sônia Lima é uma pessoa que merece a fama que tem em todo o Brasil. Simples, bonita e de uma ternura para com seus amigos que lhe dá um charme todo especial. Adorei conhecê-la pessoalmente.

Inaugura nesta semana o Restaurante DA VINCE, na rodovia de Itaipu, todos os pratos da comida italiana a disposição dos turistas e iguaçuenses. Gente do ramo no comando da casa. Um ambiente que Foz do Iguaçu esperava.

A boutique Detalhes Moda com as últimas novidades em 87 em seus balcões na Rua Almirante Barroso. Faça uma visita e depois conte para suas amigas.

Para o início de março, no Ipê Clube, mais uma promoção desta coluna, Mis-Mirim com a escolha da garotinha mais bonita da city. Colégios de Foz do Iguaçu estarão indicando suas representantes para este evento infantil, que marcará época em nossa cidade.

A nova Diretoria do Floresta prometendo um dos mais agitados "reinados de momo" de toda região. Os preparativos já tiveram início.

Aliás o Carnaval na Terra das Cataratas vai ser de acordar defunto e deixar o mulherio em alto-astral. Garanta a sua mesa em seu clube preferido.

Na última segunda feira, os homens do turismo da tríplice fronteira - grupo já denominado AERO-TURIS, no Hotel Carimã. A festa é a confraternização das pessoas que militam no setor turístico.

José Oliveira Reis Neto, anda super faceiro, Também pudera, em 20 de Janeiro, seu filho Carlos Alberto, completou um aninho e no dia dois último ele e sua esposa Mara completaram 4 anos de feliz união. Parabéns à todos.

Aguardem para breve o lançamento de mais uma Revista Mensal em Foz.

O comentário no meio médico é que um profissional daqui irá salvar a vida de Renato Villas (TV Globo) após a cirurgia que este médico lhe fará. Não é piada não, é sério.



A beleza morena de SANDRA CLEMENTINO, representará a VASP no Concurso Mundial das Comissárias, no Uruguai, este mês.

SANDRA CANDIDATA A RAINHA MUNDIAL DAS COMISSÁRIAS

A comissária Sandra Clementino, morena de 20 anos, representará a Vasp no Concurso Rainha Mundial das Comissárias, que acontecerá em fevereiro próximo em Punta del Este, no Uruguai, reunindo profissionais de todas as empresas aéreas do mundo. Sandra foi escolhida em concurso interno da companhia aérea paulista, por uma comissão que julgou a simpatia, a estética, a elegância e a cultura geral das candidatas, os mesmos requisitos a serem avaliados no certame mundial.

Esta é a primeira vez que a Vasp participa desse evento e para Sandra significará uma oportunidade de melhor entrosamento entre as comissárias de todo o mundo, numa troca de experiências importante para a profissão. Formada em Psicologia, este é o primeiro emprego de Sandra que está na Vasp há quatro meses. Ela acredita que toda pessoa que deseja ingressar nessa profissão ambiciona a Vasp "pois é uma empresa de prestígio em todo o Brasil. E a possibilidade de a companhia aérea paulista iniciar suas operações no exterior - afirma Sandra - será importante não só para a empresa, em termos de competição no mercado mundial, como também para a carreira de comissária que terá mais oportunidades de conhecer outros países e suas culturas".

Assessoria de imprensa da Vasp-Janeiro/87

Moda Masculina e feminina

Estilo social e esportivo

Detalhe Modas

Sempre com os últimos lançamentos

Alta Classe para seu bom gosto

Rua Almirante Barroso, 806, B, Fone: 74-1449

CAROLINA

Panificadora e Confeitaria

Pães - Doces - Bolos e assados

Aceitamos encomendas - Atendemos aos domingos e feriados até 21:00 horas

Rua 1º de Maio, 75 - Fone: 41-1441
Santa Terezinha de Itaipu - PR.

RESTAURANTE ABAJÉ

Paella valenciana
Frutos do Mar
Peixes
Vatapá
Camarões
Caldeirada
Bacalhau
Carnes
Aves
Massas

COZINHA INTERNACIONAL

FOI CRIADO COM O OBJETIVO DE SATISFAZER SEU APURADO PALADAR

Rua Almirante Barroso, 893 Galeria Viela
Fone: 74-3084 Foz do Iguaçu - Pr.

POSTO DOMARESKI

LAVAGEM - LUBRIFICAÇÃO - TROCA DE ÓLEO

Av J.K. Fone : 73-3714

Comércio Internacional de Madeiras

Av. J.K., antigo Pelicanos Lanches
FONE: 73-4880 - FOZ DO IGUAÇU

Madeiras brutas e beneficiadas, caibros, ripas, forros, assoalhos, roda-pés, meia-cana e vigamento

CONTA COM GRANDE ESTOQUE DE PORTAS E MARCOS

TUDO PARA SUA CONSTRUÇÃO ENTREGAMOS NO LOCAL DA OBRA

FONE: 73-4880



Na semana o destaque para o empresário Reinaldo Galli e esposa Auri-vete.

Araújo



Anselmo Amaral Junior, filho de Bia e Anselmo, completou três aninhos no dia 22. Parabéns da coluna.

...
Gostaria de agradecer de público o apoio que recebi do Jornal HOJE, Revista TRÍPLICE FRONTEIRA, TV NAIPI, Jornal O PARANÁ, pela divulgação na festa que aconteceu no concurso RAINHA DAS PISCINAS 87. Obrigado à todos.

...
Empresário e vereador Wádis Benvenuti aceitou seu nome para a Presidência da PARANATUR, no Governo de Álvaro Dias. Wádis vai para Curitiba com a fama de ser um administrador competente e que não aceita com facilidade a intromissão de políticos de carreira.

...
Nos próximos dias o Rotary Club Foz-Ponte receberá do Rotary Internacional a "Carta" para a admissão oficial do Rotary Club Foz do Iguaçu M'Boicy, ainda em fase de fundação, cujo presidente é o empresário Cesar Cabral.



Na Festa de seu aniversário, ALI FARIS NASSIB (primeiro a esquerda) no dia 22 de Janeiro. Na foto seus amiguinhos presentes ao seu NAT.



Flahs da linda bonequinha, Elis Regina. Ela é filha do Derci e Izabel Rodrigues e festejou seu aniversário no dia 10.

O Diretor Geral da TV Naipi, Sale Voloquita, anunciando mudanças na programação da emissora do SBT para este ano. Novidades em vista e no vídeo de seu lar. Aguardem.

...
Depois de sua visita em Foz do Iguaçu, a apresentadora da TV Mara, ficou encantada com as belezas naturais de nossa região. Aqui ela deixou muita gente apaixonada e não era para menos.

...
Sauna PRIVÊ, sob nova direção com tudo aquilo que você merece depois de um dia de muito trabalho. Alf nas proximidades da BR 277 saída para Cascavel.



CARNAL DO FLORESTA CLUBE
Barato ro preço, surpreendente na decoração.

O Carnaval do Floresta Clube promete ser este ano, quem sabe, o mais barato de todos os tempos. Não bastasse isso, a nova diretoria contratou a sensibilidade do jovem artista Giovanni para projetar sua decoração. O tema, "A Lenda das Cataratas", oferece a fantasia de Naipi e Tarobá. Os foliões entrarão no salão de bailes através de uma gruta, guardada pelos personagens da "Lenda das Cataratas". Dentro do salão, Naipi e Tarobá comandarão a folia de seus painéis, iluminados por lâmpadas coloridas. Todas as noites uma surpresa fará balões coloridos saltarem-se do teto, por um dispositivo mecânico, transformando-se em bandeirolas, antes que sejam

alcançados pelas mãos dos foliões.

Num Carnaval de cinco noites, a partir de 27 de fevereiro, os preços são tão baixos que não pagam quatro noites. Para sócios, a mesa custará Cz\$ 1.200,00, para as cinco noites; para não sócios Cz\$ 2.200,00, para as cinco noites; os ingressos para sócios custarão Cz\$ 320,00, para as cinco noites; ingressos para não sócios, Cz\$ 800,00 para as cinco noites; e ingressos por noite: Cz\$ 80,00, para sócios e Cz\$ 200,00, para não sócios.

As matinês infantis serão realizadas nos dias 1º e 3 de março, domingo e terça-feira.

A animação dos bailes correrá por conta dos 17 integrantes da Status Banda Musical Show, uma orquestra aparelhada com caixas do tipo "IBL" e "EXCLAN".

CARUSO - Distribuidora da Abril Cultural para Foz do Iguaçu.

Av. J.K., 897

- Fone: 74-3831

SOMENTE PARA EXECUTIVOS
SAUNA PRIVE CLASSIQUE

RESERVAS PELO

FONE: 73-3803



Piscina - Saunas - Lindas acompanhantes
Ambiente Seletto para Executivos

Rua Frederico Bernardo Zilio, 201 Foz do Iguaçu - Paraná



MOTEL
PLAY
TIME

GRUPO GALLI

- SUITES TRIPLES - 03 CAMAS
- TETO SOLAR C/ CONTROLE ELETRÔNICO
- CAMA GIRATORIA
- COLCHÃO D'ÁGUA TÉRMICO
- PISCINA C/ HIDROMASSAGEM
- SAUNA
- PISTA DE DANÇA
- LUZ RÍTMICA EM GAS NEON
- 02 TV C/ CONTROLE REMOTO
- 03 CANAL DE 3" D CASSETE
- 06 CANAL DE 4" STEREO
- VÍDEO GAME
- PAINEL DE CONTROLE ELETRÔNICO
- 02 AR CONDICIONADO 21.000 BTU
- QUENTE FRIO
- 02 GELADEIRAS
- ALMOÇO GRÁTIS
- RESTAURANTE 24 HORAS
- CHURRASQUEIRA
- DURANTE O DIA 50% DE DESCONTO

AVENIDA COSTA E SILVA, 3826
FONE: (0455) 73-5612 (PBX)
85.890 - FOZ DO IGUAÇU - PR.

Nossos garçons tudo farão para agradá-lo. Temos 10 tipos de carnes diferentes, por isso escolha o que mais gostar. Em nossa mesa de frios temos 22 tipos de deliciosas saladas à sua espera. Observe os nossos pratos quentes. Sempre temos algo muito especial preparado.

CHURRASCARIA NOVO MUNDO

Dispomos de um excelente serviço em bebidas que colocamos à sua disposição. Finalmente, escolha a sua sobremesa preferida e tome o nosso cafezinho.

Estamos preparados para atendê-lo muito bem!

Av. J.K., 3.540
Fone 73-4796
Foz do Iguaçu
O MELHOR AMBIENTE DA
FRONTEIRA, COM AR
CONDICIONADO CENTRAL



A praia de Santa Terezinha de Itaipu tem sido uma atração para turistas argentinos e paraguaios.

LENIR INAUGURA ASFALTO COM PRESENÇA DO GOVERNADOR

Com a presença do governador João Elísio e do secretário dos Transportes Heinz Georg Herwig, foi inaugurada terça-feira em Santa Terezinha de Itaipu, a estrada que liga este município com o Terminal Turístico Alvorada de Itaipu, numa extensão de 14 quilômetros. Com o acesso totalmente em asfalto, agora é mais confortável e fácil chegar até a mais linda praia artificial da região.

O Terminal Turístico de Santa Terezinha de Itaipu é o resultado de ação conjunta entre a Prefeitura Municipal, Governo do Estado e Itaipu Binacional.

A construção da estrada foi graças ao empenho da prefeita Lenir Spada, que conseguiu articular o governo do Estado e a Itaipu Binacional, numa ação conjunta que teve um custo aproximado de Cz\$ 28 milhões.

O complexo turístico Alvorada do Guaçu, está situado numa área de 518 mil metros quadrados, totalmente arborizada, cercada e com portão de entrada para controle de tráfego e maior segurança. O Terminal oferece amplas áreas para estacionamento e camping (com energia elétrica e água potável), além de atracadouro para barcas, churrasqueiras individuais e coletivas (com mesas e bancos de concreto), banheiros, calçadas, quadras poliesportivas e restaurantes.

A prefeitura de Santa Terezinha de Itaipu promoverá também shows especiais na praia, para o entretenimento dos turistas oriundos de toda a região, inclusive da Argentina e Paraguai.

RENDAS PARA ASSISTÊNCIA

Em Santa Terezinha de Itaipu, a prefeita Municipal concedeu a exploração comercial do Terminal Turístico Alvorada de Itaipu aos clubes de serviços e entidades assistenciais do



Prefeita Lenir Spada entrega ao governador João Elísio uma recordação do momento histórico para o município.

Município.

Dentre os clubes a se organizarem, destaca-se o Rotary Club que, unindo esforços com a Associação de Senhoras de Rotarianos, vem trabalhando nos sábados e domingos de cada semana, com vendas de bebidas e lanches no Terminal.

Considerando o grande número de pessoas que desfrutam do Terminal, o movimento de vendas tem sido expressivo, dando resultados espetaculares que estão agradando e compensando os esforços da família Rotária.

Na última festa realizada no dia 27 de janeiro no Santa Terezinha Clube de Campo, contando com a presença de Rotarianos e esposas, o Pe. Vigário Mário Tarani, a presidente

da S.O.S. Maria de Souza, entidade mantenedora da Casa de Proteção do Menor e do Chefe de Gabinete da Prefeitura Municipal Claudemir de Souza, representando a prefeita Lenir dos Reis Spada, o Rotary Club e a A.S.R., fizeram a entrega de um cheque no valor de Cz\$ 15.961,68 à Presidente da S.O.S., como contribuição para a manutenção da Casa de Proteção do Menor, que abriga cerca de 40 crianças de ruas, educando-os e promovendo.

MAIS ESCOLAS

Em Santa Terezinha de Itaipu, apenas iniciou o ano de 1987, a Prefeitura Municipal, já deu início a construção de uma

escola com 155,55 m², que está sendo construída sobre o lote nº 9 da quadra 75, frente para a Rua dos Bandeirantes, dotadas de duas salas e dependências, que irá atender aos alunos que residem nas proximidades da 3ª parte do loteamento urbano.

Com a construção desta escola, a administração municipal irá concluir só nestes quatro primeiros anos de mandato, o número de 8 novas unidades escolares na área urbana e rural do Município, sem contar a reforma executada em todas as escolas municipais.

Por outro lado, estão em andamento também as obras de melhoria e urbanismo do bosque Municipal, que localiza-se sobre a quadra 62, que dispõe de 10.000 m² de área de pre-

servação permanente e que ora está dotado de passeios internos, muro e floreiras ao seu redor.

Continua ainda em obras a quadra polivalente que está sendo executada na Vila Dois Lapachos, que em conjunto com a comunidade após acordos firmados, a Prefeitura está fornecendo o material necessário e a comunidade a mão de obra para execução de construção da cancha.

Assim a administração Lenir dos Reis Spada já no início de 1987, vem executando com toda a disposição obras que atendem a comunidade, e promete dar continuidade as obras de pavimentação que igualmente estão em andamento no perímetro urbano do Município.



Nas solenidades de inauguração da estrada asfaltada até o Terminal Turístico, estiveram presentes o governador João Elísio, o secretário dos Transportes Georg Herwig, deputado Sérgio Spada e muitas outras autoridades e lideranças políticas da região.

Classificados

VENDE-SE CASA

Vende-se um terreno no Rincão São Francisco com uma casa de cinco peças, quatro peças de alvenaria nos fundos, mais uma peça de alvenaria na frente. Toda murada com grades na frente. Interessados tratar pelo fone 72-1319. Preço Cz\$ 220.000,00 (Duzentos e Vinte Mil Cruzados).

VENDEDORES

WALLCO-TEX, empresa altamente conceituada, está admitindo em seu quadro de funcionários, para efetuarem vendas externas, moças e rapazes que possuam carro/moto, tenham boa aparência e sejam comunicativos. Oferece ajuda de custo e ótima comissão. WALLCO-TEX - Av. José Maria de Brito, 931 (próximo ao Gelinho) Fone 73-3429

GANHE ATÉ CZ\$ 36.450,00

Agora você poderá receber até Cz\$ 36.450,00 a partir dos próximos 90 dias, participando do sistema cooperativista da SIDAM. Faça como milhares de pessoas já o fizeram e ganhe um dinheiro extra em suas horas livres.

Escreva solicitando informações para SIDAM S/C LTDª. Caixa Postal 2841 - CEP 01051 - São Paulo-SP.

VENDE-SE CHÁCARA

Vende-se uma chácara com 5.000 m², localizada no loteamento Pilar Parque Campeste, saída para Cascavel, próximo à Polígia Rodoviária Federal. Com água, luz e arborização. Interessados tratar pelo fone: 73-4476.

ALUGO LOJA

Alugo loja, própria para exportação, com laje, duas portas na frente, uma porta lateral para depósito fundos; medindo 11X33 Ms, sito à rua Carlos Gomes, 1125, próximo à Av. Juscelino Kubitschek. Interessados tratar com o proprietário pelo fone 72-1563 ou diretamente no local.

VENDO DUAS CASAS

Vendo duas casas de alvenaria com três quartos, sala, cozinha, banheiro, garagem e área de serviço. Toda acarpitada. Terreno de esquina com 500 m², no asfalto da Av. Costa e Silva, 1959-69. Preço Cz\$ 700.000,00 (Setecentos Mil Cruzados). Interessados tratar com o proprietário pelo fone 72-1563 em qualquer horário.

VENDO TRÊS CASAS

Vendo três casas vazias, madeira de lei, com três quartos, sala, cozinha, banheiro e garagem. Pintadas à óleo e sintekadas. Entrada independente e terreno com 500 m². Localizada à rua João Goulart, 33 quase esquina com Av. Costa e Silva, Parque Presidente. Interessados tratar com o proprietário pelo fone 72-1563.

VENDO AUTOMÓVEL FIAT

Vendo automóvel Fiat Prêmio ano 1986. Pintura metálica, 5 marchas, vidro térmico, banco alto reclinável, ar condicionado, televisão, toca fitas auto reverse AM, FM. Único dono. Preço Cz\$ 170.000,00 (Cento e Setenta Mil Cruzados). Int. Trata: fone 72-1563 ou à rua Bartolomeu de Gusmão, 1051.

VENDE-SE LOTE

Vende-se lote localizado no Beverly Falls Park, rua Paris. Medindo 513 m², sem asfalto. Preço Cz\$ 47.000,00 (Quarenta e Sete Mil Cruzados) à vista. Interessados tratar pelo fone 74-3045.

AQUI SUA OPÇÃO DE ESCOLHA É MAIOR

ESOANI PORTES

- Corretores Associados s/c Ltda. (Creci 2018)
Travessa Cristiano Weirich, 91 - Sala 214 (Edif. Metrópole).
Fone 74-3663 - Foz do Iguaçu-Pr. - 85.890

RESIDÊNCIAS À VENDA

Casa na Av. Paraná c/ 270 m² de área construída, com 4 dormitórios, 2 banheiros, 2 salas, copa cozinha, garagem p/ 2 carros. Preço Cz\$ 2.500.000,00 (Aceita-se casa de menor valor ou carro no negócio).

No Jardim Itamarati, casa tipo colonial com 4 dormitórios sendo 1 suite, 1 banheiro social, sala de estar íntimo, cozinha c/ armários e pia inox, dep. de empregada, construída em excelente terreno amplo e todo gramado. Preço Cz\$ 500.000,00.

Casa próxima ao centro, com piscina, armários embutidos em cerejeira, excelente acabamento.

NEGÓCIOS

Salão de beleza completo, localizado no centro da cidade, preço de ocasião.

TERRENOS - O GRANDE NEGÓCIO DO MOMENTO

No perímetro central, excepcional para construção de fina residência, edifício ou hotel.

Ou consulte nosso arquivo, temos diversos, com metragem de até 18 mil m², em áreas residências e comerciais.

DOMINGOS DA SILVA

CORRETOR DE IMÓVEIS
CRECI 27.754

Tem a venda chácaras com 5.000 m², no Pilar Parque Campeste, próximo à BR 277 saída para Cascavel. Lotes no Jardim Porto Belo, próximo ao INPS. Lotes na Vila Portes. Lotes na Av. JK. Casas diversas, prontas para morar. Fone: 73-3839
1 Monza SL/E Hatch, ano 82, pouco rodado. Rodas esporte, som, seguro total e alarme.

NOVENA A SANTO ANTONIO PARA ALCANÇAR UMA GRAÇA URGENTE

Grande Santo Antonio, vós, que operais tanto milagres e que tantas graças dispensais em favor daqueles que vos invocaram e tende compaixão, olhai para este devotado servo, tão necessitado do vosso auxílio. Dizei uma palavra àquele menino que feliz aperta entre os braços e dele impetrar a graça que humildemente vos peço (pede-se a graça). Glorioso Santo Antonio, tudo espero com vossa intercessão (faz-se três pedidos).

Meu Glorioso Santo Antonio, que abrandastes as feras bravas dos campos, os ventos furiosos e os mares tempestuosos, apresentais este meu pedido ao meu bom Jesus.

Pai Nosso, Ave Maria e Salve Rainha.

Santo Antonio, pela agonia que tivestes, pela alegria que sentistes intercedei ao bom Jesus por este meu pedido.

Pai Nosso, Ave Maria e Salve Rainha.

Meu glorioso Santo Antonio, pelo anúncio que o anjo vos deu na hora da morte de nosso Pai, pela alegria que tivestes quando o livrastes, intercedei pelo meu pedido ao meu bom Jesus.

Pai Nosso, Ave Maria e Salve Rainha.

Publicado por ter alcançado uma graça.

A.K.

NOVENA À SANTA CLARA

OH! Santa Clara, que seguiste a Cristo com tua vida de pobreza e oração, faze que entregando-nos confiantes à providência do Pai Celeste no inteiro abandono aceitemos serenamente sua divina vontade. Amém. Reze esta oração com 9 Ave-Marias, durante 9 dias com uma vela acesa. No último dia, deixar a vela queimar até o fim. Fazer o pedido, um de negócios e dois impossíveis. Publicar no 9º dia.
J.J.M

ORAÇÃO À SANTA CLARA

Pela intercessão de Santa Clara, o todo poderoso me abençoe e proteja. Volte para mim os seus olhos misericordiosos, me de a paz e a tranquilidade, derrame sobre mim as suas copiosas graças e, depois dessa vida me aceite no céu em companhia de Santa Clara e de todos os Santos. Em nome do Pai, Filho e do Espírito Santo, amém. Fazer três pedidos à Santa Clara, um de negócio e dois impossíveis, rezar durante nove dias, nove ave-marias, com uma vela acesa. Deixar queimar no nono dia. Mesmo sem fé os seus pedidos serão atendidos. Mandar publicar no nono dia. Agradece.
J.C.F.F.

MINISTÉRIO DA MARINHA CAPITANIA FLUVIAL DOS PORTOS DO RIO PARANÁ

"Nota à Imprensa"

A Capitania Fluvial dos Portos do Rio Paraná, Escola de Fluvialários de Foz do Iguaçu, oferece para os componentes do Grupo de Fluvialários, o CURSO ESPECIAL DE COMBATE A INCÊNDIO.

As inscrições estão abertas durante os meses de fevereiro e março, das 8:00 às 12:00 horas e das 14:00 às 17:00 horas.

O curso será levado a efeito de 07/04/87 a 23/04/87.

O candidato deverá apresentar-se munido dos seguintes documentos:

- CIC
- Carteira de Identidade
- Título de Eleitor
- Carteira de Reservista
- 2 fotos 3x4

Maiores informações, na Escola de Fluvialários de Foz do Iguaçu, na Rua Barão do Rio Branco, nº 134, ou pelo telefone 74-1399.

Foz do Iguaçu, 10 de fevereiro de 1987.

WILSON DA SILVA COKRANE
Cap. de Fragata
Cap. dos Portos



MINISTÉRIO DO EXÉRCITO
III EXÉRCITO - 5ª RM/5ª DE
COMANDO DA 5ª RM/5ª DE

LICITAÇÃO PARA ALIENAÇÃO DE IMÓVEIS

1. O Presidente da Comissão de Licitação para Alienação de Imóveis comunica que acham-se abertas as CONCORRÊNCIAS PÚBLICAS, para a venda dos imóveis jurisdicionados ao Ministério do Exército, abaixo relacionados:

- a. Imóvel situado à Rua Tiradentes, 91, com 3.015,00m², no valor mínimo de 20.676,69 OTN - JAN/87 ou Cz\$ 2.200.000,00 (Dois milhões e duzentos mil cruzados).
- b. Imóvel situado à Rua Quatorze de Março, lotes nº 2 e 4, da quadra 35, com 5.000,00m², no valor mínimo de 46.898,49 OTN - JAN/87 ou Cz\$ 4.990.000,00 (Quatro milhões, novecentos e noventa mil cruzados).
- c. Imóvel situado à Rua Duque de Caxias, 23, com 9.780,00m², no valor mínimo de 56.296,99 OTN - JAN/87 ou Cz\$ 5.990.000,00 (Cinco milhões, novecentos e noventa mil cruzados).

2. Os Editais e outros esclarecimentos estão à disposição dos interessados nos seguintes endereços e horários:

- a. Comando da 5ª RM/DE - Rua 31 de Março s/nº - Bairro Pinheirinho, Curitiba-PR, de 2ª a 6ª feira, das 14:00 às 17:00 hs - Fone: 041-246-2572.
- b. 34º BI Mtz - Av. República Argentina, 593 - Centro - Foz do Iguaçu-PR, de 2ª a 6ª feira, das 14:00 às 17:00 hs - Fone: 0455-3188.

3. RECEBIMENTO E ABERTURA DAS PROPOSTAS

- Recebimento: Até às 09:00 (Nove horas), do dia 10 de março de 1987 - (Terça-feira).

- Abertura: às 09:30 (Nove horas e trinta minutos) do dia 10 de março de 1987.

Curitiba-PR, 23 de janeiro de 1987

Presidente da Comissão

ABANDONO DE EMPREGO

A Distribuidora de Veículos Iguaçu S/A, firma situada à rua Rebouças, 778 centro, portadora do CGC 75.543.553/0001-90, solicita o comparecimento da Sra Odete de Azevedo, portadora da Carteira Profissional nº 85.222 série 00024, para tratar de assuntos de seu interesse. O não comparecimento dentro de 48 horas à partir desta publicação, implicará no artigo 482 Letra I da C.L.T., dando a justa causa. Foz do Iguaçu, 14 de fevereiro de 1987.

ABANDONO DE EMPREGO

A Distribuidora de Veículos Iguaçu S/A, firma situada à rua Rebouças, 778 centro, portadora do CGC 75.543.553/0001-90, solicita o comparecimento da Sra Odete de Azevedo, portadora da Carteira Profissional nº 85.222 série 00024, para tratar de assuntos de seu interesse. O não comparecimento dentro de 48 horas à partir desta publicação, implicará no artigo 482 Letra I da C.L.T., dando a justa causa. Foz do Iguaçu, 13 de fevereiro de 1987.

ABANDONO DE EMPREGO

A Distribuidora de Veículos Iguaçu S/A, firma situada à rua Rebouças, 778 centro, portadora do CGC 75.543.553/0001-90, solicita o comparecimento da Sra Odete de Azevedo, portadora da Carteira Profissional nº 85.222 série 00024, para tratar de assuntos de seu interesse. O não comparecimento dentro de 48 horas à partir desta publicação, implicará no artigo 482 Letra I da C.L.T., dando a justa causa. Foz do Iguaçu, 15 de fevereiro de 1987.

FILTROS**OZONIZADORES**

Consertamos todas as marcas
Vendas de filtros novos
Pronta-entrega
Fone: 74-2269
Rua Almirante Barroso, 649
Foz do Iguaçu-Pr.

RESTAURANTE**ANTONIO MARIA**

Os melhores vinhos portugueses com o melhor bacalhau à portuguesa. Experimente o bacalhau ao "bafo" e ao forno. E aquela pizza da melhor massa com o chopp mais gelado da fronteira.



Av. Jorge Schimmelpfeng, 648
fone 74-3388 -
Foz do Iguaçu

ORDEM DOS ADVOGADOS DO BRASIL**SUBSEÇÃO DE FOZ DO IGUAÇU**

Com a presente dirijo-me a nobre colega, com a finalidade de convidá-lo, bem como à sua excelentíssima família, para a cerimônia de transmissão de cargos da Diretoria desta Subseção de Foz do Iguaçu da ORDEM DOS ADVOGADOS DO BRASIL, a realizar-se no próximo dia 13, às 21:00 horas, nas dependências do Tribunal do Júri, ocasião em que será empossada a Diretoria eleita em novembro de 1986.

Contando com sua honrosa presença, colho a oportunidade para renovar-lhe meus protestos de elevada estima e consideração.

Atenciosamente
SANTO RAFAGNIN
- Presidente -

C.E.C**CENTRO DE ESTUDOS GNÓSTICOS**

Promove Cursos

- Psicologia Revolucionária
- Antropologia Esotérica
- Controle Mental
- Yoga de Rejuvenescimento
- Viagem Astral - Técnicas
- Práticas de relaxamento e meditação
- A Transformação interior
- Sexualidade Superior

Local: Colégio Parigot de Souza, rua Benjamin Constant, 493 (Antiga FACISA)
Data: Aos Sábados às 14:30h.
Inscrições no local

CEAG RECOMENDA CAUTELA PARA INVESTIMENTO

A elevação das taxas de juro e as incertezas do mercado financeiro não devem intimidar as pequenas e médias empresas em investir. A posição é do diretor executivo do Ceag-Pr, James Rui Palazzo, para quem "o que é preciso, no momento, é apenas um planejamento estratégico na hora de tomar uma decisão". Segundo Palazzo, "no Paraná o Ceag não tem observado uma paralisação nos investimentos e, sim, uma certa cautela em função do impasse na economia".

Palazzo afirma ainda que "o que recomendamos ao empresário é que ele não necessita buscar o lucro imediato". E continua: "o importante para o investidor é uma somatória de resultados num razoável período de tempo".

O planejamento deve ser o instrumento a ser utilizado na tomada de decisões, "que devem ser tomadas através de pesquisa de mercado, orientação e cautela."

Outra observação do diretor do Ceag-Pr é a de que "postergar indefinidamente um novo investimento pode poupar o empresário de possíveis riscos, mas pode fazê-lo perder oportunidades únicas e definitivas". Palazzo concorda, entretanto, que o momento é de certa inquietude por causa da falta de definição nos diversos setores da economia.

As dúvidas que mais atingem o empresário, explica Palazzo, estão voltadas aos custos financeiros dos recursos oficiais, que se baseiam nas

atuais elevadas taxas de juro, acrescida da correção monetária. E é sobre a correção monetária que surge um outro questionamento: qual será o parâmetro no futuro que vai determinar o índice de correção da taxa?

Entretanto, apesar das dúvidas, dependendo do ramo em que atua, o empresário pode decidir-se por realizar investimentos. Nesse caso, contudo - admite Palazzo - o empresário certamente irá também considerar a possibilidade de poder repassar, aos preços que praticar, o custo financeiro. Por isso, o que também será preciso é ficar atento às novas normas que deverão nortear o Plano Cruzado.

JUROS ESTÃO QUEBRANDO MICROEMPRESA

Da euforia à decepção. Essa reversão de expectativa aconteceu em pouco tempo, pegando todo mundo de surpresa, e quem mais está sendo prejudicado são as microempresas. "Isso porque as taxas de juros atuais estão simplesmente proibitivas para quem tem pequenos negócios", reclama o assessor de marketing do Ceag-Pr, Clóvis Bettoni. Segundo ele, "se o governo não adotar mecanismos para quem a estimular os pequenos empresários, a tendência será de fechamentos de muitos empreendimentos".

Bettoni afirma que as microempresas foram ludibriadas, uma vez que assumiram os

esforços expansionistas no ano passado e, agora, muitas delas estão em sérias dificuldades financeiras. "Os lucros acumulados por algumas microempresas em 86 talvez não sejam suficientes para bancar essa fase de transição econômica de ajustes no Plano Cruzado", explica.

Além dos juros, outro problema que vem dificultando a atuação das microempresas paranaenses em 87 é a cobrança de ICM. Isso porque as microempresas eram isentas do imposto e, com o crescimento do faturamento, deixaram de receber o benefício. "Se tudo aumentou, porque o limite de enquadramento de uma microem-

presa, calculado com base na OTN, ficou congelado?", indaga Bettoni.

A tendência de "quebra" das microempresas passa a se tornar uma realidade já que muitas delas, tendo que pagar juros exorbitantes, ainda têm que desembolsar recursos para o pagamento do ICM, apesar de esses empreendimentos continuarem sendo considerados micro perante o estatuto federal.

Diante desses problemas, o assessor de marketing do Ceag-Pr sugere a formação de lobbies para a busca de soluções junto ao governo. "É a hora de unir esforços através de associações e federações de microempresas. Isso tudo pode trazer uma mudança comportamental. O atual momento é de administrar as empresas sob um outro cenário, com uma postura de maior rigidez e realismo".

Clóvis Bettoni ainda faz outras recomendações aos microempresários: que evitem, a todo custo, o endividamento, principalmente bancário; que façam todo o possível para reduzir o endividamento atual, buscando manter uma estrutura de capital mais segura, pois quanto mais endividado estiver o empresário, maiores serão as taxas de juros que terá que pagar.

Outra sugestão de Bettoni é no sentido de que seja feita uma análise para verificar se as fontes de capital que estão financiando o atual nível de atividade da empresa não estão lhe causando prejuízo. O próprio Ceag-Pr está prestando orientações para que as microempresas invistam com cautela e muito planejamento, caso contrário será o fim de um curto período de euforia.

matiz

MODA JOVEM

Liquidação total
Verão/Outono/Inverno
Tudo a preço de custo

Rua Almirante Barroso, 1.121 - Fone: 72-1490
CEP 85.890 - Foz do Iguaçu-Pr.

Castenaro

ARTES EM ACRILICO

PLACAS GRAVADAS, SERIGRAFIA E PINTURAS

Av. Carlos Gomes, 736 - Fone (0455) 73-2590
Vila Portes - CEP 85.890 - FOZ DO IGUAÇU - PARANÁ

CRUCIOL
construtora e incorporadora

APRESENTA

CONDOMÍNIO RESIDENCIAL PORTO BELO

- 2 Aptos. por andar
- 3 dormitórios
- 1 suíte
- 4º dormitório opcional
- Salão de Festas
- Salão de Jogos
- Sauna
- Piscina
- 2 vagas por unidade
- Antena TV/FM coletiva
- Central Telefônica
- 2 Duplex de cobertura
- 156 m² de área útil
- Mensais Cz\$ 15.000,00
- Localização privilegiada:



Rua Bartolomeu de Gusmão – Esq. Rua Venanti Otremba

RESERVAS

A. R. CRUCIOL Creci 5565

CONSTRUTORA E INCORPORADORA CRUCIOL LTDA

Travessa Cristiano Weirich, 91 - Sala 416 - Fone 72-2517 - Foz do Iguaçu - Pr