

CZ\$ 6,00

Nosso tempo

02 de maio de 1987 Nº 258

VEXAME

EXÉRCITO PROCESSA CIVIS EM TRIBUNAL MILITAR

Agora no grotesco papel de posseiro, em Papanduva, SC, o Exército volta a acionar o entulho autoritário. Página 2.

Agricultores paraguaios pedem socorro

Milhares de agricultores paraguaios, da localidade de Tavapi II, estão passando por seriíssimas dificuldades. Cercados pelo Exército e em vias de serem despejados, eles precisam de ajuda. Por isso, o Comitê Latinoamericano de Solidariedade, de Foz do Iguaçu, convida todos a apreciar os produtos típicos do Paraguai oferecidos ao público na **Feira das Nações**, que começa hoje, dia 1º, e se encerra dia 3. Os recursos conseguidos serão destinados integralmente aos agricultores de Tavapi II, Paraguai.

ENFRENTANDO O DESAFIO DA EDUCAÇÃO

Prefeitura precisa começar já a construção de mais de 100 salas de aula. Página 5.



ABERTA FEANIMAIAS EM SÃO MIGUEL

Página 20

Santa Terezinha em festa

Página 4

NOVA DINÂMICA NA ADMINISTRAÇÃO DA CODEFI

Álvaro Neumann assumiu a direção da empresa, reformulou sua estrutura e quer mostrar serviço. Página 3.



DEPUTADO DO PT ENSAIA NOVA FÓRMULA DE EXERCER O MANDATO

Pedro Tonelli, único deputado eleito pelo PT do Paraná, reparte seus vencimentos com o partido e assessores, segundo a necessidade de cada um. Página 16.

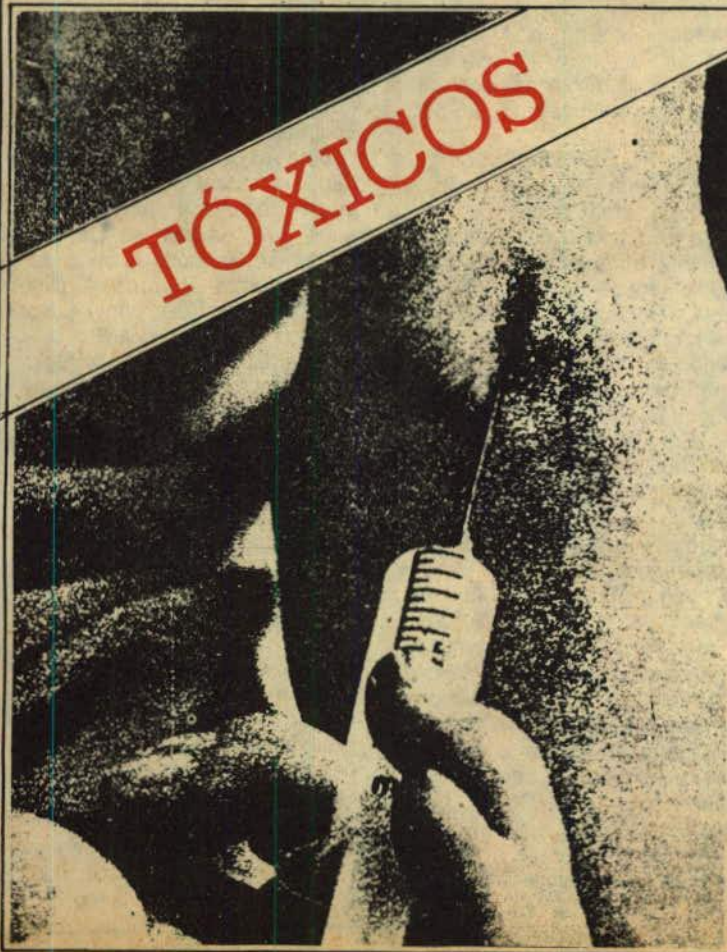

QUEM SERÁ A PRÓXIMA VÍTIMA?

É só, em um grupo que está me rogando chorando...
 (texto muito pequeno e difícil de ler, parece ser uma transcrição de uma entrevista ou um artigo)

Jovem estudante escreve para amiga pedindo ajuda. Cocaína invade o mercado com a falta de maconha. Páginas 10 e 11.

VEXAME

EXÉRCITO PROCESSA CIVIS EM TRIBUNAL MILITAR

"É uma longa história de sofrimento e luta, debaixo do autoritarismo e da arbitrariedade, que levou até a ações contra civis na Auditoria Militar de Curitiba e que clama pela solidariedade de todos, em nome dos direitos humanos" - diz um documento distribuído pelo Comitê de Solidariedade ao Pastor Fuchs, de Curitiba. De fato, trata-se de uma "longa história de sofrimento e luta", em que os personagens são agricultores e Exército envolvidos num singular litígio ao redor de uma área de terra, no município de Papanduva, Estado de Santa Catarina.

O conflito tem origem em 1956, quando o então presidente da República Juscelino Kubitschek desapropriou naquele município 7.614 hectares de terra fértil para ampliação do Campo de Instrução Marechal Hermes, ficando o Exército incumbido de promover as indenizações, mas a maioria dos desapropriados nada receberam até hoje. Na época da desapropriação, a área pertencia a 41 famílias, que foram se multiplicando, de modo que agora são mais de 400, e todas são proprietárias, pois o Exército não indenizou e assim ocupa terras que não lhe pertencem.

Em 1963, os agricultores foram sumariamente despejados por ordem judicial, e desde então lutam por indenização a preço justo ou devolução das terras. No ano passado, eles decidiram endurecer. Deram ampla divulgação ao caso e partiram em busca de apoio junto a autoridades, lideranças e movimentos populares ligados à questão da terra. Desde então, não faltaram escaramuças entre agricultores e soldados do Exército, havendo registros de espancamentos, despejos, cer-



Pastor Werner Fuchs

cos militares e ameaças várias. Recentemente, um desses atritos foi notícia na grande imprensa.

SAQUE E DEPREDACÃO

Seria menos desmoralizador para o Exército se ao menos tivesse cumprido a lei, indenizando os proprietários e utilizando efetivamente a área em treinamentos militares - e não

depredar a natureza ou saquear a madeira e arrendar porções do terreno a terceiros, conforme relatos da Comissão Pastoral da (CPT), coordenação estadual com sede em Curitiba. "O Exército, através da 5ª Região Militar, usufrui da área, devastando as riquezas naturais e até arrendando terras aos seus verdadeiros donos".

Em setembro de 1985, os agricultores acamparam ao lado do Campo Marechal Hermes, com o objetivo de sensibilizar autoridades e sociedade. Após inúmeras audiências, inclusive com o presidente José Sarney, os proprietários receberam a promessa, em outubro de 1986, de que o Exército faria a devolução logo que conseguisse outro campo de instrução.

O INCRA dispôs-se a promover uma desapropriação para dar ao Exército uma alternativa de devolver a área aos agricultores. Entretanto, o processo desapropriatório não caminha e as tensões aumentam.

O acampamento de Papanduva não foi mantido, sendo montado outro em Florianópolis, em frente à sede do INCRA, sendo desfeito um ano depois.

Neste ano, a temperatura subiu alguns graus em Papanduva, estendendo-se até Três Barras. O Exército bloqueou a entrada do Campo Marechal Hermes, em fevereiro, e o jovem Hamilton Gonçalves de Oliveira foi sequestrado, no dia 2 de março.

TRISTE ESPETÁCULO

Em meio a tudo isso, o Exército ainda encontrou um modo de tornar o caso particularmente rumoroso e constrangedor para a "democracia da Nova República". Mostrando que não perdeu o cacete autoritário, o Exército apelou para um golpe baixo no litígio de Papanduva.

Em ato público realizado em Curitiba no dia 25 de junho de 1986, o pastor Werner Fuchs, da Igreja Evangélica de Confissão Luterana do Brasil, coordenador da CPT no Paraná, denunciou a situação de Papanduva e a angústia dos agricultores. Fuchs foi enérgico e direto no discurso que fez na ocasião. E a 5ª Região Militar, através da Auditoria de Curitiba, abriu inquérito contra o pastor, do que resultou o seu enquadramento no artigo 216 do Código Penal Militar, por "ofender às forças armadas" e por "propalar fatos sabidamente inverídicos".

Processado pela Justiça Militar na Auditoria de Curitiba, o

pastor Fuchs poderá ser julgado em meados de maio, informa o Comitê de Solidariedade formado em Curitiba. A fase de instrução do processo, apresentação de testemunhas e provas está concluída.

Vai se repetir, então, o triste espetáculo da Justiça Militar julgar um civil com base numa expressiva jóia do chamado "entulho autoritário" - o Código Penal Militar -, mantido à disposição da Nova República.

PROTESTO E SOLIDARIEDADE

"Pela imediata suspensão dos processos militares contra civis inocentes e pela imediata devolução das terras aos seus proprietários", foi formado em Curitiba o Comitê de Solidariedade ao Pastor Fuchs, que denuncia o caso e está realizando um abaixo-assinado em todo o Paraná, sob esta declaração:

"Manifestamos indignação diante do insólito processo baseado em legislação anti-democrática, que já devia ter sido abolida, e que é movido contra o pastor Werner Fuchs, por ter exercido o direito constitucional de expressão do pensamento. (...) Manifestamos nossa integral solidariedade ao Pastor Fuchs, cuja luta pelos direitos humanos e pela libertação dos oprimidos no Brasil já é antiga. Associamo-nos às forças progressistas, majoritárias na sociedade brasileira, que clamam pela extinção de todas as leis que invocam o autoritarismo e pretendem sufocar a democracia, e proclamamos as autoridades constituídas em todas as esferas no sentido de promover a revisão do Código Penal Militar e demais componentes do entulho autoritário".

VIOLÊNCIAS E AMEAÇAS

Processados pelo Código Penal Militar estão também os agricultores Nataniel Resende Ribas, José Resende Ribas, Floriano Schadeck, Hamilton Gonçalves e Edilson José de Oliveira. Os dois últimos têm uma história bastante amarga.

Acusados de "ingresso clandestino em área sob administração militar e resistência ativa física e verbal à prisão" (art. 302 do CPM), Hamilton e Edilson, em depoimento prestado na Auditoria Militar, declararam que no dia 2 de março estavam trabalhando na terra dos seus pais, ao lado do Campo Marechal Hermes, quando foram cercados por uma patrulha e, sob mira de fuzis, convidados a entrar no Campo para declarações. Edilson conseguiu fugir, escapando das balas disparadas pelos militares. Hamilton teve pior sorte. Foi derrubado, marrado, arrastado para dentro do Campo, maltratado e levado ao comandante, coronel Romeiro, na sede da administração. Este o tratou com violência e ameaças.

Depois de interrogado, Hamilton foi levado à delegacia de Rio Negro, no Paraná, de onde só conseguiu comunicar-se com a família no dia seguinte à prisão. Ele foi libertado 7 dias depois, quando as marcas das agressões haviam desaparecido.

Tudo está posto para o Exército continuar patrocinando, a partir de Papanduva, um grotesco vexame para si próprio e para a democracia brasileira.



Nosso Tempo é uma publicação da Editora Liberdade Ltda. CGC Nº 76.361.767/0001-36

Redação e administração: Rua Edmundo de Barros, 930 - Fone: 72-1730 - Foz do Iguaçu - PR

Diretores proprietários: Aluisio Palmar Juvêncio Mazzarollo

Editores: Elson Faxina Noemi Osna

Representante em Cascavel FENIX Av. Brasil, 2318 Edifício Treviso Salas 205/206 Fone (0452) 24-3939

Morianeira: Rua Paraguai, 2020, próximo ao Fórum

Nossos representantes: SÃO PAULO Praça Osvaldo Cruz, 124 - 11º Tel.: 285-9944

Rio de Janeiro Rua Senador Dantas, 117 - Cj. 606/607 - Tel.: 240-5400

Curitiba Praça Zacarias, 80 - 7º Cj. 708 - Tel.: 223-9524

Porto Alegre Av. Borges de Medeiros, 340 Cj. 95 - Tel.: 25-4774

Brasília SBS - Edifício Venâncio IV - Sala 310 - Tel.: 22-3183

Distribuição em Curitiba: J.P. Distribuidora Rua Lourenço, 174 Fone: 232-2035

Operador em Computador: Clari Garcia de Freitas Rogério Borges Schwank

Diagramação e Arte: Reziel Rocha Técnico em Foto-Mecânica: Wanderley A. Pochay Celso Caceres

Impressão: Derlis Cabral

Impresso em Oficina Própria na Av. Costa e Silva, Parque Presidente Foz do Iguaçu - Paraná

LABOR ASSESSORIA JURÍDICA

À sua disposição a mais nova banca advocatícia formada na cidade. Advogados já conhecidos que se dispõem a aliar experiência, dinamismo, dedicação responsável ao cliente, proporcionando eficiência no serviço oferecido.



Advogados Antônio Vanderli Moreira J. Cláudio Rorato Ademir Flôr Celso Tochetto Domingos Jorge Velho Alves Júnior Elvio Legnani

Rua José Bonifácio nº 314 (atrás do Fórum) - Foz do Iguaçu - Fone 74-3599

PRAIA DE SANTA TEREZINHA AGORA COM LINHA REGULAR PELA

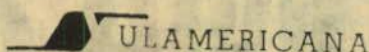

As Saídas aos sábados a partir das 12:30 horas, domingos e feriados a partir das 8 horas. Saída da Rodoviária de Foz do Iguaçu de hora em hora. Consultas pelo fone: 73-1864 - Foz.

NOVA DINÂMICA NA ADMINISTRAÇÃO DA CODEFI

O engenheiro Alvaro Neumann exercia o cargo de secretário de Obras da Prefeitura e, com as reformulações promovidas pelo prefeito Dobrandino Gustavo da Silva, ele passou ao cargo de diretor presidente da Companhia de Desenvolvimento de Foz do Iguaçu (Codefi), para onde foi com muitos planos e muita vontade de trabalhar, conforme mostra nesta entrevista:

— Por que aceitou deixar a Secretaria de Obras para assumir a direção da Codefi?

— Aceitei o convite do prefeito Dobrandino Gustavo da Silva e assumi a Codefi por uma série de razões. Dentro da burocracia normal de uma Prefeitura fica difícil e demorado executar as obras com a rapidez que a população exige. A Codefi, por ser uma sociedade anônima, tem uma agilidade muito maior que uma Secretaria de Obras, porque foge dessa burocracia. Quando aceitei o cargo, sabia das condições em que ia assumir, sabendo que é meta do prefeito fazer com que a Codefi volte a ser a empresa encarregada de realizar as obras municipais.

— Em que situação encontrou a empresa em termos de quadro de pessoal e que mudanças promoveu nesse campo?

— Senti que a equipe carecia de elementos para funcionar melhor. Sozinho ou sem um quadro de pessoal bom não se faz nada. Procuramos manter as pessoas ajustadas ao nosso plano de trabalho e promovemos uma renovação no quadro. Mantivemos o engenheiro Luiz Roberto Volpe, pessoa séria e de capacidade comprovada. O setor administrativo e financeiro estava um pouco amador, e era exercido pelo próprio diretor presidente. Então, convidamos Renê Hinterholz, também pessoa da cidade, que demonstrou uma capacidade muito grande na Prefeitura, tanto que, sob sua atuação a arrecadação tem aumentado significativamente. A parte de cobrança, de emissão de carnês e faturas não estava funcionando a contento, então o Renê está trabalhando para corrigir isso.

— Algum outro setor exigiu remodelações?

— Decidimos implementar também o Departamento Jurídico, que tem importantes tarefas. É ele que efetua todos os contratos, as licitações, cobranças e execuções. Sem uma assessoria

jurídica competente, corre-se o risco de fazer coisas erradas. Para isso, trouxemos o advogado Marco Neumann, mas mantivemos a advogada Eliane Piscatti de Araújo. Os advogados, aqui na Codefi, cumprem oito horas de trabalho diário. Nós necessitamos de advogado aqui o dia inteiro.

— O senhor criou também a Assessoria de Comunicação Social...

— A Codefi precisava dessa assessoria. Ela precisa vender o seu produto. A Codefi é pouco divulgada e veio se formando uma imagem da empresa que precisa ser mudada. Ela faz muito e contribui muito com a cidade. Por falta de comunicação, a empresa não tem a imagem que deveria ter. O saldo geral da Codefi é muito mais positivo que negativo, mas sempre se focalizou mais o lado negativo. Então, contratamos Jorge Figueiredo, de competência comprovada na Itaipu Binacional, na Prefeitura e em empresas privadas, para estruturar a Assessoria de Comunicação Social. Precisamos informar a comunidade sobre o que a Codefi está fazendo, ainda mais que a empresa trabalha muito com planos comunitários.

— O que, por exemplo, a população precisa saber?

— Precisa saber que se alguém está pagando a melhoria feita em frente à sua casa não é só pela valorização e maior conforto em sua propriedade, mas está propiciando a construção de nova obra em outro local da cidade. A Prefeitura não tem condição de bancar todas as obras, então, se a população que recebeu uma melhoria entra com sua parte no pagamento da obra, forma-se o capital de giro com que é possível estender as melhorias a toda a cidade.

— A população que recebe as melhorias está pagando ou há muitos devedores?

— Nota-se que muitos deixam de pagar, às vezes alegando que não sabem onde fica a Codefi ou outra desculpa qualquer. É preciso que se saiba que boa parte das obras são subsidiadas pela Prefeitura. A Codefi praticamente não tem lucro nas obras de pavimentação, por exemplo. Às vezes a empresa tem prejuízos financeiros, sendo que ela tem que se manter como se fosse uma empresa privada, precisando gerar seus próprios recursos. E a população precisa se conscientizar de que as melhorias introduzi-



Alvaro Neumann

das nas ruas valorizam muito as propriedades.

— Na questão do quadro de pessoal, que outras reformulações introduziu?

— Estamos montando ainda o Departamento Técnico, sob a coordenação do engenheiro Volpe, mais duas engenheiras — Eliane Oro, que trabalhava na Prefeitura, e Sílvia Esper. Temos também a secretária Glauce Umau, realmente muito eficiente.

— E a fábrica de artefatos de cimento a quantas anda?

— Por uma série de fatores, a fábrica estava um pouco desativada, mas nós queremos torná-la competitiva comercialmente, já que ela pode vender seus produtos a particulares. Na região, fábrica semelhante só existe em Céu Azul, por isso, os empresários de Foz do Iguaçu podem comprar da Codefi, que tem condições de fazer tudo o que é necessário no setor de artefatos de cimento, inclusive a preços mais baixos dos praticados na praça.

— Que característica empresarial tem a Codefi? Em que se diferencia de uma empresa privada?

— A Codefi é uma empresa de economia mista, com flexibilidade operacional muito grande. Mas ela tem que ter o mesmo cuidado de uma prefeitura no trato da coisa pública. Por isso ela precisa de gente com expe-

riência no setor público. Apesar de sua flexibilidade, a Codefi não é uma empresa particular. Funciona como empresa privada, mas é regida pelas mesmas leis que regem a administração pública, sujeita inclusive à fiscalização dos vereadores.

— Como se compõe o capital da Codefi?

— 99% é capital da Prefeitura e 1% de acionistas. Temos, enfim, que obedecer a Lei Orgânica dos Municípios. Assim, o pessoal tem que ter conhecimento de contabilidade pública, direito público, porque isto aqui não pode ser operado como uma empresa particular. É sob essa orientação que estamos estruturando a empresa.

— O prefeito Dobrandino sempre prometeu direcionar sua administração ao campo social. Em que medida a Codefi se encaixa nessa filosofia?

— A empresa tem uma função nitidamente social pelo tipo de obras que executa — pavimentação de ruas, construção de escolas... O prefeito tem grande preocupação em relação aos bairros. Por exemplo, o Porto Meira vive uma situação difícil. Aliás, todos os bairros da periferia apresentam grandes carências. As necessidades são imensas — e a população precisa de uma resposta, uma ação dos órgãos públicos. A maioria dos bairros não tem infraestrutura básica. É para isso que a Codefi está se voltando, não esquecendo o centro, lembrando sempre que Foz do Iguaçu é uma cidade turística.

— Que obras estão sendo projetadas pela Codefi atualmente?

— Estamos fazendo levantamento para a pavimentação da Rua dos Golfinhos, ligando o Parque Ouro Verde, Profilurb e Jardim das Flores, indo até a Avenida Morenitas, inaugurada sábado passado com a presença do governador Alvaro Dias. Licitamos nesta semana a construção de três praças em bairros, porque, se no centro da cidade há poucas áreas de lazer, nos bairros não há nenhuma. Essas praças serão, na verdade, centros poli-esportivos, que a Secretaria de Esportes precisa para executar seus projetos. O centro está todo pavimentado, por isso queremos começar atingindo os bairros. O prefeito e a Codefi poderiam construir obras grandes e vistosas no centro, com o que se promoveriam, mas nossa filosofia é de realizar obras de

maior alcance social, por isso nos voltamos aos bairros.

— A execução de obras nos bairros, onde a população é de baixa renda, não esbarra na impossibilidade de os moradores pagarem pelas melhorias?

— Por incrível que pareça, a população dos bairros paga melhor que a do centro. As pessoas que menos têm mostram um espírito comunitário mais forte. Nisso, as associações de moradores desempenham um papel muito importante. Mesmo aqui no centro, quando foi feito o asfalto, foi mais fácil receber dos mais pobres do que dos mais ricos. Nos bairros, o povo valoriza muito mais o que consegue, do que o povo do centro. É preciso também acabar com esse paternalismo que leva a população a pensar que o poder público pode tudo e tem que dar tudo. Ora, democracia é, acima de tudo, participação. Cada um deve procurar ver o que pode dar, não só o que pode pedir. E é justamente entre a população do centro que se encontram maiores dificuldades de cooperação.

— Tem sido fácil conseguir a adesão dos moradores dos bairros para calçamento ou asfaltamento de ruas?

— Sempre houve continuidade havendo. Houve o caso de uma rua perto do Jardim América em que houve adesão de cem por cento dos moradores à obra de calçamento, sendo que não tem poder aquisitivo muito alto.

— E a questão da nova Prefeitura e da nova Rodoviária?

— São duas obras que o prefeito quer lançar neste ano, custe o que custar. Foz do Iguaçu não pode mais continuar com a rodoviária que tem e com a sede que tem da Prefeitura. As duas obras devem ser feitas pela Codefi. A Secretaria do Planejamento está elaborando o projeto e, com a colaboração da Secretaria de Obras, a Codefi deverá construir a nova Rodoviária e a nova Prefeitura.

— Inclusive, a Prefeitura anda pagando muito aluguel por al.

— Exatamente. Os órgãos da administração municipal estão se espalhando e isso cria muitas dificuldades, mesmo para os contribuintes. Mas vamos fazer uma obra definitiva, não apenas para inaugurar. A nossa meta e do prefeito é inaugurar essas duas obras em junho de 1988, em meio às festas de aniversário do município.

NA CRISE, FERRO VELHO É A SOLUÇÃO.



FERRO VELHO FEDERAL

está vendendo peças para automóveis e caminhões, muito mais barato.

peças usadas custam menos.

rua Uruguai, 51 - Foz do Iguaçu - 73-3165



O FERRO VELHO FEDERAL MANTÉM CONVÊNIO COM A ASSEFAZ FUNDAÇÃO DOS SERVIDORES DO MINISTÉRIO DA FAZENDA.

SANTA TEREZINHA DE ITAIPU FESTEJA ANIVERSÁRIO COM MUITAS OBRAS REALIZADAS



Prefeita Lenir dos Reis Spada

No próximo dia três de maio, o município de Santa Terezinha de Itaipu comemora o seu 5º aniversário de emancipação político-administrativa.

Emancipado em três de maio de 1982, através da Lei 7572, o município veio a ser instalado em 1º de fevereiro de

1983, após a realização das eleições municipais que conduziu Lenir dos Reis Spada à frente do Executivo Municipal.

A partir daí o município passou a viver uma nova fase de desenvolvimento, considerando que quando Distrito de Foz do Iguaçu o povo de Santa

Terezinha de Itaipu não dispunha de nenhuma infra-estrutura urbana, além de na área rural o atendimento ser precário.

Com a instalação do município, foram adquiridos novos equipamentos rodoviários, sendo três caminhões basculantes, uma caminhão para a coleta de lixo, duas retro-escavadeiras, uma pá carregadeira, um rolo compactador e reformas em moto-niveladoras. Enfim, foi equipado o parque de máquinas para dar condições de trabalho tanto na área urbana como na área rural.

Foi incrementada então a pavimentação com pedras irregulares no perímetro urbano, obras essas que já ultrapassaram a casa dos 100 mil metros quadrados de pavimentação, que tem um baixo custo tanto aos cofres públicos como aos contribuintes beneficiados.

Na área de educação foram edificadas novas prédios escolares tanto na área urbana como rural. Nos quatro anos de administração, 22 novas salas de aula foram construídas, dando todas as condições à população escolar do município.

Na área de saúde e assistência social o atendimento tem sido exemplar, com médicos contratados, assistentes sociais, dentistas, agentes de saúde, enfermeiras, visando sempre atenção aos necessitados. Além a administração Lenir dos Reis Spada tem se destacado pela ação que desenvolve na área social.

Destaca-se nestes quatro anos a construção do Terminal Turístico Alvorada do Iguaçu, local de lazer localizado às margens do Lago de Itaipu, onde, além da infra-estrutura do local, foram construídos 14 quilômetros de pavimentação asfáltica, ligando a sede do município ao Terminal. Esta obra levou valorização não somente ao Terminal, mas também a todas as propriedades que margeiam a rodovia.

Na área rural, o atendimento de conservação de estradas vicinais vem sendo prioridade. Hoje o agricultor já não tem dificuldades para escoar sua produção.

Foram realizadas muitas mudanças no aspecto urbanístico do perímetro urbano, com arborização, canteiros, ajardinamento, iluminação, praças e bosques.

Por outro lado, nestes quatro anos de administração, o Poder Público Municipal procurou cumprir sempre à risca os compromissos assumidos, pagando rigorosamente em dia seus fornecedores.

Destaca-se também o fato, de que até a presente data o funcionalismo municipal recebeu rigorosamente em dia seus pagamentos, tendo sido os mesmos realizados dentro do próprio mês, inclusive em março passado, quando os bancos estiveram fechados. Naquela ocasião, a Prefeitura executou o pagamento de seus servidores, demonstrando a prioridade da administração, que é sobretudo honrar os compromissos assumidos.

CONFORTO E SEGURANÇA ATÉ A PRAIA DE SANTA TEREZINHA DE ITAIPU



Marco Antonio Castilho

Agora está mais fácil chegar até o Terminal Turístico de Santa Terezinha de Itaipu. Quem quiser curtir a mais linda praia artificial da Região do Lago ou acampar em suas imediações, já tem à disposição a recém-inaugurada linha de ônibus que sai de Foz do Iguaçu com destino ao Terminal. Para melhor comodidade e segurança dos passageiros, a empresa que faz a linha é a Sulamericana, tradicional no ramo e conhecida pelo excelente serviço que presta na região.

Marco Antonio Castilho, gerente da Sulamericana, em Foz do Iguaçu, fala com ênfase desta ligação inter-municipal: "Procuraremos manter a melhor qualidade de ônibus, acompanhado de um atendimento de primeira, o que por sinal tem sido a nossa tradição".

A satisfação da comunidade de Santa Terezinha de Itaipu

pode ser facilmente notada através das mais diversas manifestações de usuários e empresários do vizinho município. É unânime a opinião de que a população está muito bem servida com a nova linha de ônibus e todos elogiam a decisão tomada pela prefeita Lenir dos Reis Spada.

O ônibus convencional sai da estação rodoviária de Foz do Iguaçu, os sábados, domingos e feriados, com destino à praia. O horário é de hora em hora, e o preço da passagem é de apenas Cz\$ 12,57. Para facilitar os turistas, a empresa avisa que os passageiros podem levar em sua bagagem, além dos pertences normais para preparar um suculento churrasco na área de camping, carvão, carne e bebida. Os espaçosos bagageiros que os ônibus possuem garantem todo a segurança.



AR CONDICIONADO PARA AUTOMOVEIS

Gelauto

A MARCA DA NOSSA TERRA

Venha até a nossa loja ou use os telefones do conforto.
Rua Ignácio Sotto Mayor, 494 - Vila Yolanda
Fones: 72-1744 e 74-3339

A Brincadeira



Milan Kundera

Autor de
A insustentável leveza do ser
Richard Brautigan

As recordações de um homem de meia idade que passa um fim de semana na cidade de sua infância, combinadas com os episódios lembrados pelas várias pessoas que encontra, se entrecruzam para formar *A Brincadeira* e mostra a dificuldade da comunicação entre os homens, os desentendimentos que predominam nas relações entre duas pessoas e o que há de problemático na coexistência. Entre a realidade e o que parece ser a realidade interpõe-se toda uma gama de possibilidades: um longo ato de amor pode ser de fato um ato de ódio; para uma das personagens de Kundera a sexualidade é o oposto do amor; uma frase escrita por brincadeira num cartão postal pode destruir toda uma vida - e a própria vida não passa, sob esse aspecto, de uma brincadeira.

Este e uma imensa variedade de títulos, os maiores best-sellers, os mais famosos autores, livros científicos, didáticos e literários em Foz do Iguaçu estão na Renapel.

Renapel

RENAPEL - livraria, papelaria, materiais didáticos, jornais e revistas.
Rua Almirante Barroso, 762

ENFRENTANDO O DESAFIO DA EDUCAÇÃO

A Secretaria Municipal de Educação e Esportes está levando a público o relatório das atividades desenvolvidas no primeiro trimestre do ano, começando por destacar a aprovação do Estatuto do Magistério (Lei 1.307), que regulamentou o quadro de professores.

A Secretaria, dirigida pelo vice-prefeito Carlos Roberto Campana, relata que atendeu às seguintes reivindicações da Associação dos Professores Municipais de Foz do Iguaçu:

- contratação através de concurso público (o primeiro está previsto para julho);
- adicional de 10% para os regentes de classe de 1ª série;
- licença prêmio após cinco anos de efetivo trabalho nas escolas;
- avaliação, para efeito de promoção, de dois em dois anos;
- quadro de carreira diferenciado - professor leigo, com curso de magistério e nível superior;
- acesso a concurso só para professores habilitados a nível de magistério.

ESPORTES

Desde setembro de 1986, a Secretaria de Educação passou a responder também pelo esporte, que tem na chefia o professor Paulo Muller.

No primeiro trimestre do ano, o Departamento de Esportes promoveu o II Congresso Internacional de Educação Física, com a participação de 2.000 atletas; a criação das escolas de Voleibol e Futsal, fun-



cionando na Praça Almirante Tamandaré e no Ginásio de Esportes; corrida rústica para classificação regional na XIII Prova Tiradentes, com a participação de 250 atletas; Campeonato Municipal de Voleibol, masculino e feminino; Campeonato Bancário de Futebol de Salão, em conjunto com o Sindicato dos Bancários; sediou a fase regional dos Jogos Escolares da Paraná, de 3 a 12 de abril, com a participação de 2.000 atletas, representando aproximadamente 80 escolas de 31 municípios da região; e sediou também a fase municipal dos Jogos Escolares do Paraná, realizados de 20 a 22 de março.

EDUCAÇÃO

O Departamento de Educação promoveu em fevereiro um curso de atualização para

320 professores de 1ª a 4ª séries da rede oficial, envolvendo os temas "Alfabetização, Matemática, Integração Social, Comunicação e Expressão e Relações Humanas no Trabalho".

Em 2 e 3 de abril realizou um seminário sobre "A função social e política da escola", com o professor Neidson Rodrigues, especialista em Educação, com vários livros publicados, coordenador de projetos do MEC na região Norte, ex-secretário de Educação de Minas Gerais.

O professor Neidson palestrou durante dois dias com 575 professores de Foz do Iguaçu, dos municípios da região, além do Paraguai e Argentina. Diz o documento expedido pela Secretaria que "a filosofia de Neidson Rodrigues vem ao encontro das aspirações dos professores".

As sete escolas que até meados de março estavam sob a administração da ADEFI

passaram a ser administradas pela Secretaria Municipal de Educação e Esportes. São mais 3.880 alunos de 1ª a 4ª série a cargo exclusivo da Prefeitura, que no total mantém 34 escolas, onde estão matriculados 11.500 alunos.

O Departamento de Educação é dirigido pelo professora Ivone Perez Muller. Ela criou seis Coordenções de Área: Pré-Escolar, 1ª Série, Matemática, Projeto "Livros Criam Asas", Ensino Religioso e Educação Física. Além disso, três professores estão encarregados da documentação das escolas e respectivas estatísticas.

ADMINISTRAÇÃO

O Departamento de Apoio Administrativo é dirigido pela professora Alexandrina Lopes Kelm, com três auxiliares. Atra-

vés deste Departamento foi adquirido e distribuído material escolar, didático e pedagógico, de higiene e limpeza para todas as escolas municipais. Aos alunos foram entregues nas escolas cadernos, borrachas e o material necessário ao Pré-Escolar.

Foram colocadas nas escolas 700 novas carteiras e está sendo providenciada a reforma das estragadas.

Faz parte ainda do Departamento de Apoio Administrativo o Programa Municipal de Alimentação Escolar, coordenado pela professora Ladi Muchael Lopes. O Programa atende a 67 escolas (34 municipais, 14 estaduais, 3 particulares e 16 entidades). O Departamento recebeu, numa primeira remessa, 97.174,5 quilos de uma variedade de 40 produtos, sendo que as remessas prometidas são 5 para todo o ano.

Através do Programa de Irmãos, o Departamento atendeu no 1º trimestre 11.382 menores e está desenvolvendo o Programa de Horta Escolar para enriquecimento da merenda. Todos os anos são ministrados dois treinamentos para merendeiras e para mães de menores cadastradas no Programa do Menor.

SUPLETIVO

O Setor de Ensino Supletivo de Adulto, coordenado pela professora Ana Borkowski, atende atualmente a 770 alunos, em 25 salas de aula. O Setor de Ensino Supletivo da Prefeitura substituiu o antigo Mobral, com o nome de Educação Integrada.

Arregacar as mangas e construir escolas



Carlos Roberto Campana, secretário de Educação

Em março, a Secretaria de Educação e Esporte realizou uma espécie de censo para traçar o quadro de distribuição de escolas municipais de 1ª e 2ª graus, número de salas, turnos e turmas, número de alunos por escola, características físicas dos estabelecimentos e necessidades de ampliação da rede, que hoje, segundo o secretário Carlos Roberto Campana, precisa começar a ser ampliado em mais de 100 novas salas de aula para atender à demanda dos próximos anos, sendo que já agora há muitas crianças sem vaga.

De acordo com as conclusões do levantamento, são as seguintes as necessidades em

matéria de ampliação e reforma da rede de escolas municipais:

Escola Acácio Pedroso (Profilurb e Porto Meira) - 3 salas de aula para atender à demanda de 1988 a 1990, dado que na área de abrangência da Escola há um projeto de construção de um conjunto habitacional com 500 casas.

Escola Rural Ademar Marques Curvo (Vila São José Operário) - 3 salas de aula de alvenaria e construção de dependências administrativas.

Escola Gonçalves Dias (Campos do Iguaçu) - não necessita de ampliação, mas na área é necessário construir uma escola para atender à Vila Mili-

tar, Jardim Manaus e Jardim João Paulo II, onde existe uma escola particular que pode ser adquirida pela Prefeitura, mais uma escola de 6 salas e dependências administrativas para atender aos conjuntos Libra I, II, III e IV.

Escola Cecília Meireles (Parque Ouro Verde) - ampliação em 4 salas de aula.

Escola Dirceu Lopes (Portal da Foz) - é necessário desmanchar as 3 salas de aula e construir 6 salas, dependência administrativa e banheiros.

Escola Gabriela Mistral (Jardim Lancaster) - 2 salas de aula e dependências administrativas.

Escola Vila Shalon (Vila Shalon) - construir 1 escola de 2 salas de aula com departamento administrativo.

Escola João Adão da Silva (Loteamento Santa Rita, Gleba Guarani) - 2 salas de aula e dependência administrativa.

Escola Cândido Portinari (Jardim Petrópolis) - derrubar as duas salas de madeira e construir 3 salas de aula e mais uma escola com 8 salas no Jardim Karla.

Escola General Meira (Profilurb e Porto Meira) - deixar este prédio para a Escola Estadual Três Fronteiras e construir um prédio novo para abrigar a Escola General Meira, com 8 salas de aula no novo conjunto

habitacional projetado, com 500 casas.

Escola João da Costa Vianna (Três Lagoas) - deixar o atual prédio para a Escola João da Costa Vianna e construir escola de 6 a 8 salas para abrigar de 5ª a 8ª séries.

Escola Érico Veríssimo (Jardim São Paulo) - seis salas para 1ª a 4ª séries e nova escola de 6 a 8 salas para 5ª a 8ª séries.

Escola Rural Monteiro Lobato (Porto Belo) - retirar as duas salas de madeira e construir 3 salas; novo prédio com 6 a 8 salas para 5ª a 8ª séries.

RINCÃO SÃO FRANCISCO

Para a Secretaria Municipal de Educação e Esporte, o Rincão São Francisco merece um capítulo à parte. Atualmente funcionam no bairro as Escolas São Miguel, João XXIII, Emílio de Menezes e Cora Coralina. São 44 salas de aula para atender da 1ª à 4ª séries, distribuídas em 95 turmas - "quadro que não atende à demanda desse populoso bairro", diz o relatório da Secretaria.

Considerando o projeto de asfaltamento da avenida Mário Filho, ligando a Br-277 à Ponte da Fraternidade, construída sobre o rio Iguaçu; considerando a construção de um conjunto da

Cohapar com 270 casas, a conclusão de 80 casas pelo projeto mutirão e as 70 casas que estão sendo construídas pelo mesmo sistema, a Secretaria define as seguintes necessidades na infra-estrutura educacional do bairro para os próximos 3 ou 5 anos:

- acrescentar duas salas de aula à Escola São Miguel;
- construir, em conjunto com os projetos Mutirão e Cohapar, escola com 6 salas de aula;

- na Escola Emílio de Menezes, manter somente alunos de 1ª a 4ª séries;

- construir prédio novo para a Escola Estadual Tancredo Neves, com 12 salas de aula para atender de 5ª a 8ª séries;

- acrescentar 2 salas de aula à Escola Cora Coralina;

- construir escola de 8 a 14 salas de aula nas proximidades da Escola Emílio de Menezes.

Em resumo, o município de Foz do Iguaçu precisa arregacar as mangas e ampliar já a rede escolar com ampliações de 36 salas de aula e a construção de 1 escola com 14 salas, 1 com 8, 2 com 6 e 1 com 2 salas de aula, num total de 5 escolas e 32 salas, além de dependências administrativas em quatro escolas e da construção de um estabelecimento para alunos de 5ª a 8ª séries, equipado com 44 salas de aula.



PSIU

A praga vai permanecer

O povo de Foz do Iguaçu não tem sorte mesmo. A Viação Itaipu, do Hermínio "unha-de-fome" Gatti, conseguiu do juiz Nabor Nishikawa sentença favorável, e agora resta à Prefeitura tentar livrar a população da praga recorrendo ao Tribunal de Justiça, em Curitiba. O juiz vai sempre sustentar que seguiu a lei. No entanto, pela mesma lei, se ele tivesse um pouco de sensibilidade social, poderia emitir a sentença desfavorável à empresa maldita. Motivos para isso não faltam na questão. Aliás, nessa zorra de transporte coletivo, não dá mais de levar a sério ninguém. O que se sabe, o que se comenta em matéria de propinas voando de um lado para outro é de arrepiar os cabelos - isso há muitos anos. Tudo não passa de jogo de interesses e nenhuma preocupação com o bem da coletividade. E depois, se a população se enfurece acham ruim, né?

Dia do Trabalhador em Foz

Um primeiro de maio combativo. Esta foi a posição dos sindicalistas de Foz do Iguaçu quando decidiram se reunir para fazer a programação desta sexta-feira. É quase unânime a opinião de que o Dia do Trabalhador foi desvirtuado no período de exceção. Os governos militares incentivaram a posição pelega de comemorar a data com bailes e futebol, como forma de mudar o verdadeiro sentido do Dia do Trabalhador. Por isso os dirigentes sindicais de FI organizaram para as 14:30 hs. um ato público no Terminal Urbano. Todas as categorias estarão presentes e haverá música popular. Além dos

sindicatos participa também da comemoração a Pastoral Operária, que as nove horas da manhã vai promover a celebração de um culto ecumênico do Salão Paroquial do Rincão São Francisco.

SPADA/SARNEY

O deputado federal Sérgio Spada, esteve na semana passada em audiência com o presidente José Sarney. Na ocasião ele entregou documento pedindo a formação de um grupo de trabalho de alto nível para estudar as peculiaridades das regiões limítrofes com os países vizinhos. Spada entende ser preciso criar uma legislação específica que leve em conta os aspectos atípicos da vida social e econômica destas cidades. Valeu a atitude do representante de Foz do Iguaçu e região, pois levanta novamente o debate sobre área de livre comércio e outras antigas reivindicações de Foz do Iguaçu.

Asneiras

O suplente de vereador Leopoldino Neto, sempre que assume e vai a tribuna fala tanta asneira que é capaz até de fazer corar um desses rapazes da TFP. Numa sessão realizada recentemente o edil declarou que "os sem-terras são vagabundos". Aliás até parece que existe uma disputa entre o Neto e Sacomori para ver qual dos dois é mais reacionário. E olha que os dois são do PMDB, partido que nas campanhas eleitorais faz discursos populista e seus candidatos afirmam que estão preocupados com a problemática social.

Filho de Hitler

Aliás, por falar em reacionário, tem outro suplente de vereador que está mais para oficial nazista do que para peemedebista. É o Herr Spies, chefe da Inspeção de Ensino. Quando ele fala parece um jovem hitlerista fanatizado. Recentemente declarou que maioria das crianças pobres são ladrões e a miséria existente no país é causada pela falta de autoridade. Pregou publicamente a necessidade de leis mais rígidas para acabar com os menores abandonados. É a velha fórmula da direita: "problema social é resolvido na base do cassete-te".

E o dinheiro?

Foi denunciado recentemente na Câmara Municipal, que o dinheiro arrecadado pelo Fundo Penitenciário não está tendo o destino definido por lei. Em Foz do Iguaçu os cartórios arrecadam milhões de cruzados e o governo não manda para cá nem um mísero centavo. O Fundo é formado pelos vinte por cento das custas dos processos. Tendo em vista que na cidade existem nove cartórios, a grana arrecadada deve ser muito alta. Enquanto isso os presos da 6ª SDP continuam amontoados e quando o delegado precisa de dinheiro para alguma reforma tem que ir de chapéu na mão na casa do bicheiro.

Exército não!

Que loucura gente! Onde será que estes homens estão com a cabeça? Não é que o Claudio Rorato e o Sacomori mandaram telex para todas as autoridades constituídas pedindo para o Exército botar suas tropas nas ruas. Primeiro, porque a nação inteira nada mais quer do que ver as FFAA afastadas de qualquer problema interno. Segundo, porque a garotada que está servindo apenas sabe fazer ordem unida e obedecer ordens superiores. Para combater o crime já estão aí as polícias civil, militar e federal. Caso os vereadores acham que estes organismos policiais não cumprem com seu dever, devem é cobrar, indo diretamente falar com as chefias de cada delegacia.

Se o problema é o acabamento da construção, não perca tempo. A-ND está atendendo em novas instalações para melhor servir.

Armários para banheiros, pisos, azulejos, banheiras, sanitários, duchas, tintas e vernizes, cimento branco e massa corrida "Prema".

Rua José de Anchieta, 949
Jardim Jupira - Fone 73-4270
Foz do Iguaçu - Pr.

Crise

O pedido de concordata preventiva pedido pelo Frigorífico Eldorado deve levar possivelmente outras firmas de arrastão. Tem uma empresa, por exemplo,

localizada na Avenida Costa e Silva que deve entrar brevemente com um pedido idêntico. Aliás ainda veremos muitas falências e concordatas no decorrer deste ano.



Livraria e Papelaria

NACIONAL

O novo papel da cidade

A maior variedade em artigos escolares.



ORGANIZAÇÃO

CONTÁBIL RAFAGNIN

DE

NADIR RAFAGNIN

CONTABILIDADE - IMPOSTO DE RENDA
CONTRATOS EM GERAL - ASSESSORIAS

Av. Brasil, 1221 - 1º andar
Fone: 74-2874 - Foz do Iguaçu-Pr.



Em seu escritório
em sua escola
em seu lar

Wadepel

NA
AV. BRASIL, 805
FOZ DO IGUAÇU-PR.
74-2166





PSIU

Mais uma do português

Deixa ver se se tratava de português. Bem, ao menos falava português - e a piada (fato verdadeiro) tem todas as características para ser incorporada ao folclore português no Brasil. Um certo sujeito foi a Porto Alegre e se hospedou na casa de uma irmã. Durante o dia, os dois ficaram fora, um prum lado, outro pra outro. Ela voltou primeiro, mas saiu antes que o irmão voltasse, sendo que este não tinha chave da casa para entrar. Então ela amou o esquema. Escondeu a chave embaixo do tapete, à entrada da porta, e colou nela o aviso: "a chave está embaixo do tapete". Pode parecer apenas uma piada, mas aconteceu de verdade e isso até serve de orientação. Chavear portas de casa, de carro, de armário, e esconder as chaves como proteção contra os ladrões é só para ter prejuízos maiores, porque para entrar e levar o que querem acabam causando mais danos com o arrombamento.

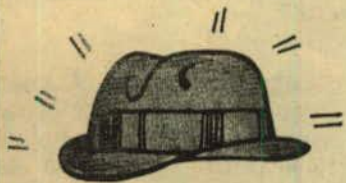

Banqueiros enfunados

Por causa da suspensão do pagamento dos juros da dívida externa pelo Brasil, os bancos credores perderam 150 milhões de dólares. Não é lá grande coisa - e além do mais eles já nos saquearam importâncias infinitamente superiores antes, e a qualquer momento, com uma simples canetada em alguma taxa qualquer - os spreads da vida -, recuperam tudo num abrir e fechar de olhos. Mas saber que nossa raquítica e sifilítica moratória já deu aos bancos o prejuízo de 150 milhões de dólares dá a sensação de que o Brasil deu uma pequena enfunada nos banqueiros. Ao

menos essa casquinha tiramos dos gringos. E o Funaro se funaro mesmo. Mas esse saldinho aí ele leva para seu currículo.



Guerra aos marajás

Impressionantes as metralhadas que o governador de Alagoas, Fernando Collor de Mello, deu na entrevista à *Veja* nº 972. Ele faz denúncias pesadíssimas e revela uma implacável decisão de atacar com todas as forças os marajás e outras imoralidades oficiais. "Há um sindicato do crime em ação em Alagoas, e quero acabar com ele. Há uma casta de funcionários, os marajás, que sempre desafiaram qualquer lei e qualquer poder. Vou combatê-los até o fim. Há grupos econômicos retrógrados e perversos agindo sobre a economia do Estado, e pretendo enfrentá-los. Eram todos grandes eleitores do governo passado. Não tenho nenhum compromisso com eles e, por isso, tenho total liberdade para desafiá-los. (...) Minha guerra é contra os quatro pilares que até hoje sustentavam a política alagoana: o sindicato do crime, o poder econômico, a contravenção penal e os desmandos administrativos".

Diz ainda o governador

Na mesma entrevista à *Veja*, Collor de Mello fuzilou: "Aqueles que me antecederam trataram o povo com deboche. Usaram o poder para conquistar salários astronômicos e transformar o Estado num cabide de emprego para a família". Sobre as usinas de açúcar disse: "É uma atividade secularmente predatória, do ponto de vista social. Nas usinas,

o que vira bagaço não é apenas a cana-de-açúcar, mas o seu trabalhador". E acusa os usineiros: "A maior parte deles pegaram dinheiro subsidiado, com prazos elásticos para pagamento, e desviaram para outras atividades. Usaram dinheiro barato para enriquecer seu patrimônio pessoal. Compraram bois, fazendas e casas. Os governadores que me antecederam eram moleques de recado dessa gente. (...) Os usineiros devem ao Estado e vão pagar até o último centavo. Não tem acerto. Podemos sentar, discutir o assunto, mas eles pagam com o que tiverem, com terras, com bicicletas, com lanchas ou aviões". Será que vão mesmo?

BREGA

O que é brega? Pois é, o celebrado dicionário *Aurelião* não é lá essas coisas. Com esta palavra são duas, uma atrás da outra, que procuro no referido e não encontro. A primeira foi *biônica*, que o Aurélio não sabe que existe. Mas brega é algo ultrapassado, ou de mau gosto, que está por fora, que não tá com nada - por aí. Por exemplo, o ex-presidente Figueiredo é um tremendo bregão. Comentarista econômico é o que há de mais brega na televisão. Discurso de político em inauguração é brega a mais não poder. Brega é também autoridade chegar em carrão preto, sentado no banco de trás, tendo o motorista o dever de abrir e fechar a porta para o ilustre embarcar ou desembarcar. Encaminhar propostas à Constituinte é brega. Buzina "invocada" é de uma breguice extrema. Militar é brega, e assim por diante.

Via Sacra terminou em pancadaria

Esta aconteceu em - onde poderia ser? - Assunção, na Semana Santa. Os seminaristas do Instituto Superior de Teologia da Universidade Católica saíram às ruas em procissão para encenar e celebrar a *via crucis*, mas "por orden superior, al mando del comisario Cayo Vera, las fuerzas policiales agredieron a los seminaristas, sacerdotes, religiosas con hábitos que participaban del acto, quienes sufrieron heridas cortantes y contusiones", segundo comunicado da direção de Seminário Maior do Paraguai. Aquilo não foi mais uma repressão da ditadura; vai ver que o Stroessner, um católico tão fervoroso quanto Pinochet, quis apenas emprestar mais realismo à encenação.

- E então, Belzeba, conseguiu fazer a cabeça do juiz Nabor Nishikawa?

-Foi moleza, Beição. Inclusive, ele já deu sentença favorável à Viação Itaipu!



ANUNCIE

FONE 72-1738

VAI PINTAR SUA CASA?

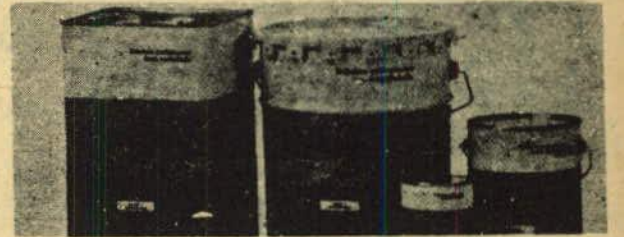

Consulte nossos preços
Tintas imobiliárias e automotivas
Tudo em complementos p/ pintar

DUAS LOJAS PARA MELHOR SERVIR

Auto Color Tintas
Rua Almirante Barroso, 29-A
Fone: 74-3091
Próximo à rodoviária
Foz do Iguaçu - Pr

Condor Tintas
Rua Osvaldo Cruz, 987
Fone: 73-1588
Vila Portes
Foz do Iguaçu - Pr

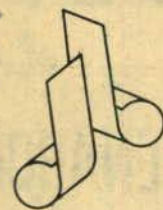

Lajes de bona

AGORA EM FOZ DO IGUAÇU.
Fabricação

própria de lajes para forro e piso.
Bloquetes, muros
pré-fabricados, artefatos
de cimento em geral

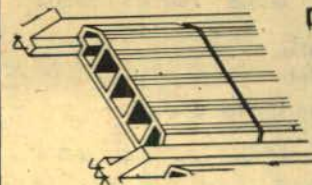

Avenida Juscelino Kubitschek, 600 (ao lado do Gresil)
Fone 73-4030. Foz do Iguaçu



BORRACHARIA PELÉ

Consertos de qualquer tipo de pneus
Segurança e rapidez

Av. Jorge Schimmelpfeng, 440 Fone: 74-1303
Foz do Iguaçu - PR

Baiuka Encontros

- Restaurante
- Pizzaria
- Lanchonete
- Chopparia

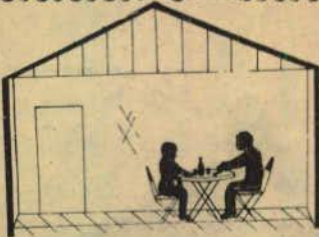

SOM AO VIVO

TODOS OS DIAS

Av. JK nº 577 - Fone: 72-3366 - Foz do Iguaçu-Pr

Para Lazer e Prazer



Foi sensacional a Noite da Bahia promovida pela boite Água na Boca. Fantasias, muito som e gente bonita.



Para quem gosta de música regionalista do Rio Grande do Sul, uma boa pedida é curtir o som do Conjunto Alvorada no Trevão.



tapiri

RESTAURANTE BAR

Peixes, Camarões
Siri, Carne, Frango, etc.

Show de Seresta
todo fim de Semana
Com Mario Du Trevor
e seu Reinal

Rua Patrulheiro Otremba, esq. com Rui Barbosa
(Atrás do Hotel Continental Inn)
Foz do Iguaçu - PR.



LÁ DE MINAS

MÚSICA
AO VIVO SCOTH BAR

- Restaurante e Pizzaria
- Pratos típicos de Minas
- Ambiente seletto e familiar

Rua Rebouças, 476 - Foz do Iguaçu - Paraná

CHURRASCARIA SULINA

- O melhor churrasco da região
- Atendimento requintado
- Ambiente extremamente familiar

Br 277 (Em frente ao Hotel Samambaia, saída para Cascavel)
Fone: 73-1830 - Foz do Iguaçu-Pr.



GIOVENARDI

Restaurante e Lanchonete

Especializado em comida italiana
- Pizzas
- Lasanhas
- Capeleti

Completo serviço a la carte

Rua Marechal Deodoro, esquina com
Quintino Bocaiuva Foz do Iguaçu - Paraná

Casino Provincial Iguazú

Puerto Iguazú - Argentina

O Complexo Turístico Americano convida você a passar por Puerto Iguazú, Argentina, e testar sua sorte no luxuoso e confortável Cassino Provincial Iguazú.

O cassino fica a quatro quilômetros da Aduana Argentina, no Complexo Turístico Americano, caminho das Cataratas. Lanches e drinks. Atenção preferencial. Brasileiros não pagam entrada.

Água na Boca - A boate das grandes promoções, apresentou com muito sucesso "Uma Noite na Bahia". O ponto alto da noite foi um monumental desfile de fantasias de carnaval. Peninha, o gerente da Água na Boca, nos recebeu muito bem e antecipou várias atrações para os fins de semana, além de quentíssimas promoções para a temporada de inverno.

Saunas Presidente - No comando da noite uma casa que se destaca em Foz do Iguaçu é a Saunas Presidente. Além de uma decoração no mais fino gosto e um finíssimo atendimento, Marlene mantém um padrão de alto nível, com recepcionista das mais selecionadas

Dancing Days Discoteca - É uma das boas opções para quem gosta de dançar o vunerão ou uma música lenta. Para a moçada não falta o ritmo quente da discoteca.



BOLICHE - CHOPARIA -

PIZZARIA

Venha passar horas agradáveis conosco.
Um lugar saudável para o seu lazer e família

Rua Espanha, 54 - esquina com av. JK.
Fone: 73-1881 - Foz do Iguaçu-Pr



BOYTE E PISCINA J. I.

Piscina ao ar livre
Executivos Bar
Shows todas as noites
Scott Girl
Estacionamento privado

Rua Paris, a cem metros do Ginásio de Esportes - Fone 73-1225
Foz do Iguaçu-PR

Paraná Lazer e Prazer

Salão Primavera - A casa de shows e dança do Porto Meira está anunciando a apresentação do cantor Ademar Silva, um dos melhores artistas do Rio Grande do Sul. Será no próximo dia dois.

Bambu Restaurante - É a mais nova opção para quem deseja um bom atendimento. Agora sob a direção de Camilo e a Rita. Os mesmos do Lá de Minas. No lugar mais central da cidade você pode ouvir uma boa música pop e muitos sambas na voz do cantor Wilhan.

Baiuka Encontros - Aguinaldo, proprietário do Baiuka, anuncia uma série de promoções. O Conjunto Arco Iris, composto por Edson, Alex e Julio continuam com um renovado repertório.

Tapiri - No Tapiri além de você curtir aquela roda de samba todos os fins de semana, pinta uma nova opção. Todos os sábados a casa está servindo a tradicional feijoada. O ponto alto ainda são as apresentações de Mário Du Trevor e seu violão.

Bowling Center - Já começou o campeonato de Boliche com muitas duplas inscritas e a moçada participando com muita garra. Espera-se que saiam alguns campeões para os campeonatos que surgem na região.

Sulina - A Churrascaria Sulina, localizada na Br 277 vem se destacando no ramo. Além de um atendimento personalizado, você come aquela costela no ponto. Vale a pena conferir.

Trevão - Agora no Trevão você pode curtir o Conjunto Alvorada, com seu excelente som regional. Para o dia dois de maio, o maior salão de molas do Oeste traz a famosa dupla, Sfrío e Libanez.



O Fafahin Bcite está se destacando como o local que faltava em Foz do Iguaçu. Som requintado e músicas selecionadas com muito bom gosto.



Esquentando as noites iguaçuenses a dupla Wilhans (no violão) e Bianchin (atabaque). Eles se apresentam no Restaurante Bambu.

TREVÃO

- Passe os melhores momentos divertindo-se no TREVÃO
- Som ao vivo todas as quartas, sextas, sábados e domingos
- O maior e melhor salão de molas do Paraná

O endereço certo do melhor som. Jardim Jupira, próximo ao 1º revo da Ponte da Amizade

RELAX CENTER

Saunas for men

Vários shows por noite
Piscina ao ar livre
Música ambiente
Executive Bar



Vídeo
Scott Girl
Fisioterapia
Massagem

73-5219

Av. Parana, 390
Foz do Iguaçu - Paraná

DANCING DAYS

DISCOTEQUE

TRÊS PISTAS DE DANÇA
SERVIÇO DE BAR
SOM AO VIVO

Todos os sábados e domingos a partir das 15 horas

Rua Canindé, 576 - São Francisco - Foz do Iguaçu - PR



motel PLAY TIME

GRUPO GALLI

- | | |
|-------------------------------------|---------------------------------|
| Suítes Triples - 03 camas | - 02 TV c/ Controle Remoto |
| - Teto Solar c/ Controle Eletrônico | - 03 Canal de Vídeo Cassete |
| - Cama Giratória | - 06 Canal de Som Estéreo |
| - Colchão D'água Térmico | - Vídeo Game |
| - Piscina c/ Hidromassagem | - Painel de Controle Eletrônico |
| - Sauna | - 02 Geladeiras |
| - Pista de Dança | - Restaurante 24 horas |
| - Luz Rítmica em Gas Neon | - Churrasqueira |

Avenida Costa e Silva, 3826 Fone: (0455) 73-5612 (PBX)



Villa Romana

Saunas FOR MEN

Hidromassagem - Sauna seca - Sauna úmida - Fisioterapia e massagem - Ambulatório - Música ambiente - Executive Bar - Coffee Shopp - Scott Girl e amplo estacionamento privado (de 2ª a sábado)

Parque residencial Ouro Verde - Fone (0455) 74-3366 - Foz do Iguaçu

SAUNAS PRESIDENTE

O mais alto estilo em saunas for men encontra-se em Foz do Iguaçu. Suítes c/ sauna a vapor e seca • piscina • hidromassagem • colchão d'água • interfone • ar-condicionado • som ambiente • jardim • além de manobrista. Tudo isto acompanhado de belas recepcionistas bilíngues.

Welcome to Foz! Enjoy your free time with our attractive hostess guides, in a very comfortable place, where you can have a good massage and relax.

RUA NEREU RAMOS, 285 - PARQUE PRESIDENTE (NA SAÍDA PARA CASCAVEL) • TEL.: (0455) 74-1558.

CLUBE DE LAZER PISCINA DO BOSQUE



- Piscinas
- Lanchonetes
- Quadras de jogos
- Bosque com churrasqueiras
- Lugar para festas e reuniões

FONE: 74-2184

Avenida dos Imigrantes, s/n - Vila Iolanda
Foz do Iguaçu - PR



Pista de dança
Música ao vivo



A mais central casa noturna de Foz do Iguaçu

QUEM SERÁ A PI

Quem pode esquecer da tragédia que vitimou Stella Mary, a jovem estudante do Colégio São Luis vitimada por **overdose** de cocaína. Ela tinha 15 anos, tal como "Claudia", estudante do Anglo Americano e autora da carta que transcrevemos nesta edição. A proliferação no uso de drogas tem sido um fenômeno deste século, principalmente nos países industrializados do ocidente. Barbitúricos, anfetaminas, maconha, cocaína e até xaropes. Tudo é válido para apagar os conflitos e frustrações que o jovem tem na família ou em seu grupo social.

Atrás de tudo isso está uma verdadeira máfia, que através de sua rede de traficantes faz chegar a droga até o consumidor. Em Foz do Iguaçu, somente depois de uma operação intensiva desencadeada pelos organismos policiais após a morte de Stella Mary, foi apreendida 45 gramas de cocaína na casa do traficante Sérgio Dallariva. Um mes depois foi preso o ex-tenente do Exército Luiz

Claudia pede socorro

Ela tinha 15 anos quando deu o primeiro passo em sua iniciação no mundo das drogas. Começou com lança-perfume, passou pela cola, Reativan, maconha, Optalidon e finalmente cocaína. A viagem de Claudia até chegar ao **pó da morte** é relatada por ela mesma numa carta endereçada a sua amiga S... Na carta pede ajuda. Diz que não quer ficar viciada. Mas a viagem não foi interrompida e o destino de Claudia acabou sendo o mesmo de muitas outras moças e rapazes que percorreram este caminho torturante e com poucas possibilidades de retorno.

Completava os 15 anos e estava começando o segundo grau no Colégio Anglo-Americano. Morava na Vila A de Itaipu com a mãe separada do marido e os irmãos. Eles vieram para Foz do Iguaçu assim que começaram as obras da hidrelétrica. Família de barrageiro vai para onde manda a empreiteira. No começo foi tudo novidade, Fronteira, Paraguai, Argentina, Cataratas ... Mas com o tempo, os problemas foram surgindo. O pai brigando com a mãe, longe dos parentes e poucos amigos. Um dia o pai de Cláudia saiu de casa para não mais voltar.

Um ano depois foi a vez de Claudia também sair de casa. Dominada pelo vício ela se mandou por aí. Nunca mais se teve notícia da jovem, até que alguém soube que havia morrido, vítima de uma **overdose** de cocaína.

Decidimos transcrever na íntegra a carta, pois ela retrata a insatisfação pessoal e com o meio, vivida por Claudia. Ela tentou superar suas crises exclusivamente dentro de si mesmo. Buscou ajuda das colegas enquanto tinha consciência de estar trilhando o caminho do vício. A estudante expõe em sua carta o mundo

de conflitos da sua juventude e as frustrações do dia a dia. Mas ela só apagou os conflitos em vez de resolve-los. A experiência da colegial dificilmente pode ser partilhada por outras pessoas ou transmitidas. Mas o desabafo de Claudia é um exemplo de que a droga encontra um campo fértil no meio de uma juventude desajustada e cheia de frustrações. O texto pode parecer truncado. Algumas frases talvez não tenham sentido. Mas preferimos publicar assim, sem copidescar. Omitimos os nomes pelo simples motivo de respeito com as pessoas envolvidas.

O desabafo

S...
Eu estou muito triste, triste mesmo... Não tenho nada que amo, com exceção de minha mãe. Pô, o domingo veio rápido, os molequinhos da frente fizeram a maior festa com o pai. E o meu onde está? Ele me abandonou S..., a nós todos mas eu era a mais pegada com ele. Eu adorava meu pai. Você não imagina a vontade que tive de abraçá-lo, dizer que eu o amo. Mas onde ele está? Eu acho que ele nem se lembra que eu existo. Ninguém se lembra. Feliz da R... que tem um pai que cuida dela, trabalha para ela, ama ela. Eu não a invejo, apenas gostaria de ter um. Mesmo que ele estivesse aqui, eu não o abraçaria e diria que o amava, o orgulho não me deixaria. É doido saber que você foi abandonada S... Dê graças a Deus por você ser amada pelos seus pais, irmãos e amigos. Você tem tudo que eu não tenho. Fiquei feliz de saber que posso fiar em você. Todo mundo precisa de um amigo e eu encontrei em você o afeto que ninguém me deu. Ninguém nunca me abraçou enquanto eu chorava, a não ser você e G... Quando eu chorava perto da J... ela falava: "que nada, meu, fique na sua". Você é uma pessoa incrível S... Obrigada por ser minha amiga. Eu sei que você será sempre. É errando que a gente aprende. Ninguém S..., principalmente certos gestos meus. Dizem que sou boba, mas o que eu sou é carente. Eu queria que alguém se importasse comigo, me desse atenção. Por menor que fosse eu agradeceria.

Você viu, ela nem se importou de me ver chorar, quando o C... terminou com ela. Chorou e chorei junto, pois era amiga dela. Eu sou, é eu gostava dela pra caramba. Foi a primeira pessoa em quem eu confiei. Mas quem chorou comigo foi você. Eu achei lindo S... Pelo menos uma vez na

vida alguém se importou realmente comigo. Eu não queria que ela abrisse o bocado a chorar. Você entende? Eu queria que ela reparasse. Nunca antes havia chorado por uma amiga. Vai ver que eu nunca tinha tido uma amiga, não é? Nunca tinha confiado inteiramente em alguém. Mas eu vou confiar em você S... Sei que você não vai me decepcionar. Eu não quero que você seja minha amiga somente pra chorar comigo. Quero que você seja minha amiga pra tudo, eu serei pra você amiga pra ouvir, dizer, aconselhar, sorrir e chorar. Principalmente sorrir. Aliás são raríssimas as vezes que eu choro. Não sei o que está acontecendo comigo. Estou totalmente desequilibrada. S... me ajude a descobrir a mim mesma. Eu já estou lhe fazendo um apelo. Não suporte mais a solidão, o fingimento. Fico fingindo felicidade pra ninguém descobrir o que eu sinto, o que eu sou... Não suporte mais... Eu não sei se você já reparou, quando estou sorrindo, derrepente paro no vazio, no nada, fico pensando ... As vezes eu rio alto lá atrás. Se alguém pergunta do que estou rindo, digo que não é de nada. E realmente não é de nada. É de mim, é abandono, vontade de chorar, de tanta solidão. Não tenho amigos, as pessoas me detestam. Meu Deus, por que? Faço algumas coisas pra esquecer outras, ninguém entende. Claro a culpa é minha. Eu escondo tudo de todos. Como é que alguém poderia adivinhar. Mas já imaginou se eu contasse tudo a todos? Sinceramente S..., o que você acha de mim? Como amiga, como pessoa, como alguém revoltado, tal como as pessoas dizem. Estou fazendo esta pergunta porque eu sei que você vai ser sincera. Por favor a verdade. Eu preciso dela. Dela e de tudo que você possa me oferecer. Tenha certeza de

de ser, eu não quero que eles me vejam chorando de novo. Quanto ao J... eu não termino com ele porque ele é uma pessoa incrível, eu não sei se ele é o pai, o amigo, o irmão, e o namorado apaixonado. Ele é tudo o que eu quero ter lá pra entender? Eu não o amo como namorado. Mas sua mãe eu não sei se eu estou agindo errada, eu precisava obrigá-lo a me dar, além de mais ele gosta muito de mim. Eu pretendo ficar com ele até o fim da vida, uma pessoa que me dá a melhor. Eu gostaria de amá-lo.

Eu não sei porque estou lhe contando isso, mas tudo que eu estou lhe contando é muito importante pra mim. Eu já contei pra J... e pra G... e pra S... mesmo que a minha amiga de cada vez volta a ser como eu antes, eu não vou lhe deixar de lado, mesmo que eu tenha milhões de amigos, por mais coisas que eles sejam. De momento que eu mais preciso de uma amiga, é você que está do meu lado. Valeu S... Foi muito bom descobrir a pessoa incrível que é você.

Eu não sei se você percebeu, tem dia que eu dego do no colégio, se eu pudesse me controlar não faria isso, mas eu tenho que esquecer que sou isolada do mundo. Sebe tem dia que eu tenho vontade de tomar semia cartela de optalidon todinha, eu só não tomo de medo, não de morrer, mas de ficar mal, ir pro hospital e todo mundo descobrir que eu sou um nome, não sei de mais me controlar. É. Eu creio que é assim que começa, mas eu não quero cair no vício, e não vou, não sei de quem me ajudar. Eu já tentei tentáculos, chamei longa, eu não gostei porque se eu decair de dois dias seguidos comia noz, eu vivia com a noz frita de, lá mudei pra cola, aí sim boqueou, ficava o maior de rede gostava na boca, ao chegar perto a pessoa sentia. Eu fui pra coca (maconha) mais é difícil, muito caro, quando eu tentava comprar. É que dificilmente eu tenho grana. Fui pra Reativan, mas pô, caramba, as vezes

que lhe serei grata. Diga pessoalmente ou escreva. Caso você venha dizer pessoalmente, não diga dentro da sala. Não quero que eles me vejam chorando de novo.

Quanto ao G..., eu não termino com

ele porque é uma pessoa incrível. Vejo nele o pai, o amigo, o irmão e o namorado apaixonado. Ele é tudo que eu queria ter. Dá pra entender? Eu não o amo como namorado. Mas eu o amo. Eu não sei se es

PRÓXIMA VÍTIMA?

	DÓLAR PARALELO	COCAINA UMA GRAMA	MACONHA CEM GRAMAS
OUTUBRO /86	Cz\$ 27,00	Cz\$ 300,00	Cz\$ 700,00
ABRIL/87	Cz\$ 31,00	Cz\$ 600,00	Cz\$ 3.000,00
	Aumento de 14,8%	Aumento de 100%	Aumento de 428,5%

Carlos Gallo da Silva, com 80 gramas. Os dois moravam em Foz e tinham aqui uma rede de distribuição do "pó da morte". Depois destas duas ocorrências houveram poucas apreensões. Mas sabe-se que existem vários "elaboradores" do pó espalhados pela cidade. Eles adquirem a pasta da coca e a preparam no fundo do quintal. Quanto a maconha, apesar desta estar escasseando no mercado, na Semana Santa foi apreendida 23,700 kg. pela PF. A "cannabis" consumida em Foz do Iguaçu continua vindo do Paraguai. Mas ela vem sendo substituída pela cocaína, como consequência da escassez ou de uma manobra dos traficantes de narcotráfico para ampliar seus lucros.

As notícias que correm de um aumento no consumo de drogas, principalmente nos colégios que mantêm cursos noturnos, está criando uma situação de medo entre os pais. Todos vivem num clima de suspense, com receio que seu filho seja a próxima vítima.

Eu agindo errado, eu precisode atenção e ele me dá. Além do mais gosta de mim. Pretendo ficar com ele até que apareça alguém que o ame. Ele merece o melhor. Eu gostaria de amá-lo.

Não sei porque estou lhe contando isso, mas tudo o que estou contando é muito importante para mim. Já contei isso pra J... Olha S..., mesmo que a minha amizade e da J... volte a ser como antes, não vou deixar você de lado. Mesmo que eu tenha milhões de amigas, por mais sinceras que elas sejam. No momento que eu mais preciso de uma amiga, é você que está do meu lado. Valeu S... Foi muito bom descobrir a pessoa incrível que é você.

Eu não sei se você percebeu, mas tem dia que chego tri no colégio. Se eu pudesse me controlar não faria isso, mas tenho que esquecer meu isolamento do mundo. Sabe, tem dia que tenho vontade de tomar uma cartela de optalidom todinha. Só não tomo de medo. Não de morrer, mas de ficar mal, ir parar no hospital e todo mundo descobrir que eu sou um verme e que nem ao menos sei me controlar. É ..., sei que é assim que se começa, mas eu não quero cair no vício e não vou se alguém me ajudar. Já tentei tanta coisa. Cheirei lança, mas não gostei, pois cheirando dois dias seguidos comia o nariz. Eu vivia com o nariz ferido. Mudei pra cola. Afim bagunçou. Ficava o maior cheiro de gasolina na boca. Fui pra coisa (maconha), mas é difícil, muito caro. Quando tenho grana compro. Como dificilmente tenho grana fui pro Reativan, mas pô, caramba, ao invés de acalmar, deixa a gente mais saliente, alegre, agitado. Tem dia que eu não sou eu. Quando transe este barato chego na sala a toda. Acho que deu pra perceber. Esse não deu certo comigo. Af surgiu o optalidom. Esse sim eu achei o canal. S..., eu tenho um estoque. Quatro caixas cheias e uma pela metade. Ainda estou juntando dinheiro para comprar mais. E o engraçado é que quando eu tô de cara, ou seja, lúcida me acham esquisita. Até eu mesma, sabe uma coisa, que eu mesma disse para mim mesma: "acho que estou viciada". A J... sempre dizia isso e eu me alopava. É que e gente não admite. E ela? A J... é maluca Coca-Cola. Ela só faz a cabeça quando eu descolo alguma coisa. Eu não ofereço. Não quero ela na mesma situação que eu. Mas ela pede, eu sou amiga dela, se disser que não, ela vai dizer que eu tô regulando. Af eu joga na mão dela. Pra falar a verdade, eu tenho medo. A J... é muito marcona. E as irmãs dela se souberem vão fazer o maior escarço. Vão querer saber quem deu. Af borra. Pô, eu fico maluca e não saio marcando.

Compare-se a mim S..., você vai se sentir no auge, uma pessoa querida e perfeita, acima de tudo feliz. Espero sinceramente que você continue assim.

Desculpe envolver você nos meus problemas, espero que isso não lhe abale. Você é muito sensível.

*Valeu. Boto té em você.
Claudia*

Xaropes que matam

Quando a Secretaria Nacional de Vigilância Sanitária, órgão vinculado ao Ministério da Saúde, decidiu baixar portaria regulando a venda de xaropes em todo o território nacional, o resultado dos relatórios já era dramático. Centenas de jovens haviam morrido por terem ingerido grandes doses de xarope que "fazem a cabeça". Estes tem tido a preferência de viciados, devido ao preço e dificuldades para se adquirir drogas ilegais. A portaria 27, do DIMED, assinado em sete de novembro do ano passado, estabeleceu uma lista de 109 medicamentos, entre eles os xaropes Belecodid, Binelli Gotas, Codestrina, Eritós, Fenergan, Pambenyl, Silentos, Tussaveto e Tussinflax.

Quem pensa que o xarope seja uma droga leve, esta redondamente enganado. Eles provocam efeitos terríveis no organismo, causando dependência física e psicológica. Trazem em sua fórmula duas substâncias que, quando ingeridas em altas doses, provocam sensações de euforia e de embriaguez, seguidas por uma sensação de desligamento. Uma delas é a

codeína, que é um narcótico extraído do ópio. A outra é uma substância sintética chamada ziperpol.

Em pequenas doses estes xaropes produzem um certo desligamento. Em doses altas ocorrem alucinações e convulsões. Uma overdose pode causar convulsões tão violentas que levam a morte. Outro problema é a dependência psicológica. Isto é, os xaropes tornam-se fundamental na vida da pessoa e a única saída para combater a ansiedade e depressão. Com mais tempo de uso, a codeína e o ziperpol causam dependência física, exigindo que sejam consumidas cada vez doses mais elevadas para se obter o mesmo efeito.

Em Foz do Iguaçu vários casos de viciados em xaropes tem sido detectados pelos médicos. Estes se restringem a jovens, geralmente ginasianos, que procuram ficar de "boi". Estes estudantes fazem suas sessões em grupo restrito e compram os xaropes em qualquer farmácia, na medida em que as mesmas não exigem receita médica, tal como ordena a portaria 27 da SNVS.

As mais usadas e seus efeitos

Elas estimulam, acalmam, agitam, produzem alucinações, deformam percepções, criando dependências físicas e psíquicas. Desde há muitos séculos que o homem vem experimentando numerosos tipos de droga. Quase sempre as justificativas foram as mais diversas possíveis. Assim na Bolívia os índios mascam coca para enganar a fome. No mundo industrializado os homens de negócios ingerem anfetaminas para obter energias e consequentemente tranquilizantes para poder dormir.

As mais usadas

Anfetaminas - As anfetaminas, mais conhecidas como "boletas" ou "bolinhas", são produtos estimulantes e agem diretamente no sistema nervoso central.

Barbitúricos - São usados no tratamento de epilepsias, insônias, dores e agitação. Criam dependência e estados depressivos.

Maconha - Provém da "Cannabis sativa", uma planta que cresce em climas amenos. Sua potência varia de lugar, dependendo de onde é cultivada, de como é preparada e como é armazenada. Produz tendência para a loquacidade, perturba o raciocínio,

perda de noção de distância e tempo, descontrola de idéias, ilusões de tempo e espaço, sensibilidade extrema, etc.

Cocaína - Tal como a anfetamina, é um estimulante do sistema nervoso central, tóxico e euforizante. No comércio é apreendido com uma estrutura cristalina, assemelhando-se a sulfato de magnésio ou flocos de neve. O viciado normalmente apresenta as narinas queimadas, tem náuseas, perda de peso, falta de sono e paranoia.

Morfina - Extraído do ópio é usado sob forma de injeção intramuscular. Produz uma série de distúrbios orgânicos, tais como, emagrecimento, palidez, queda dos cabelos, cárie nos dentes, pele enrugada, contração nas pupilas, perda de memória, tremores e loucuras e morte, via de regra por colapso cardíaco.

Heroína - Também derivado do ópio, sendo mais forte do que a morfina. Produz euforia intensa e seus efeitos são duradouros. Produz certa sonolência, durante a qual o viciado está completamente alheio aos problemas rotineiros, encerrando-se em um mundo particular que só a ele pertence.

Maconha

As autoridades policiais encarregadas da repressão ao narcotráfico, andam extremamente preocupadas com a proliferação do uso da cocaína e outros tóxicos considerados pesados, na região das três fronteiras. Segundo fontes da PF existe uma expansão espantosa no uso da droga, que ultrapassou os limites dos consumidores das camadas sociais que possuem médio e alto poder aquisitivo. Já foram detectados alguns sinais indicando que jovens de famílias assalariadas, antes consumidores de maconha, estão aderindo ao pó da morte.

Por trás desta expansão no uso da cocaína, está a escassez da maconha, que começou no carnaval, quando tradicionalmente sobe o preço. Atualmente mesmo quem estiver disposto a pagar muito, tem dificuldade para comprar até um simples fininho de erva.

O grande aumento no preço da maconha que em cinco meses aumentou 428 por cento, enquanto a cocaína teve seu preço majorado em apenas 100 por cento, é explicado por especialistas como consequência da queda na oferta da cannabis. A PF explica que além deste ser um período de entressafra, nunca se destruiu tantas plantações como nos últimos anos. Mas os consumidores acreditam que está havendo uma manobra de mercado por parte dos traficantes, já que é grande a oferta de cocaína, a preços relativamente baixos.

Quem defende como causa da falta de maconha a entressafra, argumenta dizendo que os meses de novembro, dezembro, janeiro e fevereiro, são usados para a plantação da erva, que demora em média três meses para atingir a fase adulta e ficar pronta para a colheita. Mas um outro dado que deve ser acrescentado é a repressão. Em 1984, a Polícia Federal apreendeu e destruiu 2 mil 500 toneladas de maconha. No ano passado, a apreensão já havia chegado a 12 mil toneladas. Apenas com a Operação Violeta, desencadeada no primeiro semestre do ano passado foram localizados e destruídos nove milhões e 60 mil pés de maconha. Este ano a PF vai contar com a ajuda do satélite francês Ariadne, através de um convênio com o Instituto de Pesquisas Espaciais, de São José dos Campos, para localizar as grandes plantações.

Enquanto todas estas medidas são tomadas em relação a maconha, que segundo seus consumidores não cria dependência e faz menos mal a saúde do que o tabaco, o consumo de cocaína prolifera de forma vertiginosa.

Basta dizer que em Foz do Iguaçu existem hoje, dezenas de "elaboradores". Eles conseguem a pasta da coca e fabricam o pó em casa para posterior comercialização entre viciados. E não resta dúvida que estes "elaboradores", estão eufóricos com o progresso que a Polícia Federal está tendo no combate a maconha.

Ariadne
DISTRIBUIDORA E TRANSPORTE DE GÁS

ULTRAGAZ ARIADNE LTDA.
Projetos, instalações e tubulações de gas para prédios residenciais e comerciais, hotéis, restaurantes e lanchonetes

Atendemos a domicílio

Fone: 73-1312

Av. JK, 3780 - Anexo ao Posto Atlantic Foz do Iguaçu - Pr

Plus-MASTER
Informática

- Cursos
- Equipamentos
- Assistência técnica
- Os melhores preços da praça

Av. JK, nº 736
Fone 72-2728
Foz do Iguaçu-PR

Casa das Meias

Meias de todos os tipos para crianças, senhoras e homens.
Malhas para Jazz e Ballet
Lingerie em geral - Anáguas e Calcinhas - Cintas - Corpetes - Cuecas e Soutiens de todas as marcas
Preço de tabela

FONE 74-3021
Rua Almirante Barroso, 806
Foz do Iguaçu-Pr.

RESTAURANTE ANTONIO MARIA

Os melhores vinhos portugueses com o melhor bacalhau à portuguesa. Experimente o bacalhau ao bafo e ao forno. E aquela pizza da melhor massa com o chopp mais gelado da fronteira.

Av. Jorge Schimmelpfeng, 648
fone 74-3388 - Foz do Iguaçu

AGUA NA BOCA
DRINK'S

A melhor casa noturna da região

- * SHOWS DE SEGUNDA A SÁBADO
- * ARTISTAS DE RENOME INTERNACIONAL
- * A PARTIR DA 01:00 HORAS, STRIP-TEASE

Av. Brasil - em frente às Casas Pernambucanas

NOSSO TEMPO
FONE 72-1738

Gente

A prefeita de Santa Terezinha de Itaipu, Lenir Spada, viajou nesta semana a Brasília, levando uma série de reivindicações do município. No dia 4 de maio ela tem audiência marcada com o governador Álvaro Dias, no Palácio Iguazu.

Por falar em Santa Terezinha de Itaipu, dia 3 a 5 o município faz a festa de aniversário de emancipação. Muitas promoções estão preparadas para as solenidades.

Ainda em Santa Terezinha, dia 10 de maio, jantar festivo para comemorar o título municipal da Associação Três Estrelas, que levantou o bicampeonato. A festa acontece a partir das 20 horas no Clube de Campo Santa Terezinha de Itaipu.

Os parabéns ao Plínio pelo excelente atendimento da Churrascaria Soledade, na BR-277, sauda para Curitiba.

Uma dica: Lyra Relojeiros, de Honório e Gema Lyra, com muitas novidades. E uma das mais tradicionais casas do ramo da cidade.

Dia 8 de maio, jantar festivo em homenagem às mães no Ipê Clube, promoção da APROM, com patrocínio de Malu Presentes e Pharmantiga - Fragrâncias e Cosméticos.

Confirmado: Solon Rodrigues dos Santos, presidente da Confederação Brasileira de Paraquedismo, anunciou que o 7º Campeonato Mundial de Paraquedismo de Trabalho Relativo será realizado em Foz do Iguaçu entre 1º e 12 de outubro próximo, com apoio da Prefeitura, através da Secretaria do Turismo.

O Campeonato Mundial de Paraquedismo será realizado na Estrada das Cataratas, quilômetro 12, e dele participarão aproximadamente 450 atletas, representando cerca de 40 delegações dos cinco continentes.

Ajude a florescer a esperança prestigiando o Baile do Dia das Mães promovido pelo Rotary Clube Boicy, no Oeste Paraná Clube, com animação da Banda da Polícia Militar do Paraná. A renda será totalmente destinada aos menores carentes, através das entidades assistenciais.

Edival Antônio Ribeiro, depois de deixar o comando da Delegacia de Polícia Civil de Foz do Iguaçu, assumiu no dia 30 o cargo de delegado chefe da 15ª Subdivisão Policial de Cascavel.



H. Stern lançando novo catálogo para "todos os amores", especial para o Dia das Mães. O lançamento acontecerá dia 5, com desfile da manequim Carla Maranhão, que exibirá as jóias do novo catálogo na loja H. Stern, à rua Rui Barbosa, 274, às 15:30 horas, e chá na residência da sra. Maria Célia Rodrigues da Costa.



Pío Moreira, gerente da VASP e Adolfo Daniel Lopez, presidente da Associação Iguazuense dos Agentes de Viagem, no coquetel de posse da primeira diretoria dessa entidade.



Professor Darci Damim, secretário municipal de Administração, é o homem que diuturnamente movimentava a máquina da Prefeitura.

CONSTRUTORA BRASÍLIA

CONSTRUÇÃO INTELIGENTE

Rua Jorge Sanways, 469 2º andar - Conj. 203
Fone: 72.1151 Foz do Iguaçu-PR



Tia Patrícia, sempre comandando sua Academia, a Dancing Days, organizou com suas alunas uma linda festinha de Páscoa



Marcando presença, Yousef Mohamed Rahal, sócio-gerente da Skol



Destaque para Claudemir de Souza, chefe do gabinete da prefeita Lenir Spada, de Santa Terezinha de Itaipu



Denis Cabral, completou 2 anos no dia 30 de abril, filho de Derlis e Sirley Cabral



Toque de graça e beleza: Cláudia Elizeth Narvaéz, no dia de seu aniversário (18/04)

REVELE SEU FILME EM 27 MIN.



Revele seu filme em 27 min. pelo preço tradicional
Anexo a maior locadora de vídeos da região
Breve fotos para documentos



Colorest

Av. Brasil, 549
Fone: 72-1044
Foz do Iguaçu

NELSON CHECHELAKI & CIA LTDA



CARUSO - Distribuidora da
Abril Cultural para Foz do Iguaçu
Av. JK, 897 - Telefone 74-3831

GRAVAÇÃO DE NOVELA EM FOZ

Os secretários de Turismo, Sergio Lobato Machado, enviou telegrama à Rede Globo sugerindo o planejamento de uma novela a ser gravada tendo como cenário as Cataratas do Iguaçu, Itaipu Binacional, Marco das Três Fronteiras, o Parque Nacional, Itaipu Binacional, Marco das praias e esportes náuticos. "A novela teria um fundo formidável, com real sentido de promoção para a TV Globo e para Foz do Iguaçu, que teria, assim, seu turismo promovido pelo veículo de co-

municação social de maior expressão do país", disse Lobato no telegrama. "Espero que esta minha sugestão encontre os escritores de novelas", concluiu.

1ª FENARTEC

Começa nesta sexta-feira, 1º de maio, e termina no dia 3 a 1ª FENARTEC (Feira das Nações, Artesanato, Turismo e Cultura), instalada na terceira pista da Avenida JK. É uma realização da Prefeitura de Foz do Iguaçu, através da Secretaria Municipal de Turismo, da Fundação Cultural, Câmara Júnior,

Ageturb (Associação dos Guias de Turismo) e Associação Iguazuense dos Agentes de Viagem. A Feira das Nações é muito tradicional e movimentadíssima em outras cidades do Estado, como Umuarama e Assis Chateaubriand entre outras. Sua característica básica está em colocar à disposição de público que vai à feira produtos típicos (alimentos, bebidas, produtos artísticos e artesanato) trazidos dos diversos países pelos imigrantes que compõem a sociedade de cada município ou região. Uma bela iniciativa, sem dúvida.



Registro do coquetel de apresentação do novo gerente geral do Hotel das Cataratas, sr. Edson Caetano Silva, oferecido na noite do dia 28 último, terça-feira. Muita gente importante da Turiscap prestigiou a festa por sinal muito requintada, numa noite muito agradável, ao som das águas da Cataratas do Iguaçu. Na foto, Antônio Latorre de Oliveira Lima, diretor comercial da Rede Tropical de Hotéis, Edson Caetano Silva, novo gerente executivo da Diretoria Operacional do hotel das Cataratas, Antenor Mello, gerente da VARIG em Foz do Iguaçu, e Adilson Simão, diretor do Parque Nacional do Iguaçu. Edson veio de Salvador (BA), onde gerenciou com grande sucesso hotel da Rede Tropical. A ele, votos de pleno êxito na administração do famoso Hotel das Cataratas.



ORGANISTA

Jorge Ruibal

Convenções
Hotéis
Casamentos

Cocktails
Restaurants
e a sua festa

MARAVILHOSO EQUIPAMENTO PRÓPRIO

Boleros - tangos - música da Argentina
do Brasil e do Paraguai
Repertório Internacional

Tratar na rua Edmundo de Barros, 830
Fone 72-1738 - Foz do Iguaçu

A PALAVRA DO LEITOR

DO RESTAURANTE CONGRESSO À FARMÁCIA BRASÍLIA

Comissão, subcomissão, sub-subcomissão da sobcomissão da comissão que organizou a comissão central das comissões e, também, para melhor temperar esta salada, colocaram pimenta no futuro redator constitucional. Foi uma choradeira incrível! Era gente berrando; outros, sentados, indiferentes, assistiam a tudo sem nada dizer ou fazer. Aliás, marcar apenas presença é bastante normal, naquele restaurante de problemas tropicais. A bem da verdade, com o cardápio cruzado restou apenas abacaxis para sobremesa. Que tédio!

Sabe, outro dia quisera ouvir-me num breve discurso. Disseram que minha opinião seria bem vinda e coisa e tal. Porém, com tanta gente, fiquei confuso e encabulado. Não sabia a quem deveria dirigir minhas opiniões ocultas, as palavras que há muito gritam em silêncio um pedido de libertação. Preciso falar, mas antes de tudo quero ser compreendido.

Puxa! Como é fácil reclamar do pepino, do vinagre! Será que alguém quer colocar mais sal neste meu prato indigesto? Espero que não! Talvez, quem sabe, com um pouco de açúcar encontre a tão escassa esperança estomacal.

Não! Assim não dá! Não mais suporte essa descrença que me invade a cada dia. Não sou humano, sou brasileiro. Entretanto, até mesmo aos fortes a fraqueza atinge. É a dura realidade que me corrói, e, também degenera os sonhos. Sonhos esperançosos e cheios de vida que há muito alimento nesta pobre mesa. Que ironia! "Há muito alimento..." que contradição! Melhor seria dizer que sustento, que prendo e seguro na cadeira ao lado.

Escassas são as palavras que me surgem a mente. Estou raquítica, sem forças para resistir à ansia deste silêncio amargurado. Desculpe-me! Preciso ir a farmácia Brasília para tomar uma super-dose de Constituição. Talvez, depois disto, consiga reanimar a vida que aos poucos se esfacela.

Entrementes, qual será o preço de um frasco desse remédio? Estou tão fraco! Não mais tenho anticrióticos (remédios anti-inflacionários) e meu corpo, pobre flagelado desnutrido pela inflação, não terá suficiente resistência para tentar a fila do INPS. Quanto terei que pagar para recuperar o que já pa-

guei com juros, correções monetárias, impostos e praticamente, toda minha renda sub-econômica? Quanto, hein?

Altenizia Irene Silva de Oliveira

QUISE ESCRIBIR UN POEMA

Homenaje a Odón Oviedo
La soledad carcelaria lastima mi corazón insoportable encierro que rechaza mi razón.

Por eso señor verdugo quise escribir un poema para olvidar este yugo mis dolorosas cadenas.

Para impedir la lectura usted me quemó la vista y en la sala de tortura me acusó de terrorista.

Usted me negó una pluma usted me negó un papel no puedo hablarle a la luna ni acariciarle su piel.

Mi sangre usé como tinta para escribir mis poemas como el artista que pinta dibujé todas mis penas.

Vea usted señor verdugo las cicatrices y edemas... hacerme un tajo fue pero bien vale un poema.

No es panfleto subversivo es poema y nada más su miedo es tan obsesivo que tristeza usted me da.

No por estar a su yo dejaré de pensar tengo hambre y tengo sed de escribir y de soñar.
(Martín Almada)

RUA SUJA

"Quero fazer uma reclamação. Desde a posse do prefeito Dobrandino Gustavo da Silva nunca mais foi limpa a rua 24 de Março, no bairro M'Boicy, onde há um supermercado Muffatão. É aquela sujeira, lixo por toda parte, passeios para pedestres cobertos de mato... Não sei por que um supermercado tão grande como o Muffatão não coloca lixeiros à disposição dos clientes. Além disso, a água suja despejada permanentemente na rua e na calçada em frente às casas, causando mau cheiro. Espero que o prefeito e os vereadores tomem providências. Já reclamei por telefone, mas nunca fui atendida - e a imundice continua na rua 24 de Março". **(Adilia Mezomo Chandoha)**

PAULEIRA DENTRO DE SINDICATO

A encrenca de que fala esta nota se passa com o Sindicato dos Empregados

no Comércio de Foz do Iguaçu. Alí esta:

"Muito indignou a nós, membros da Chapa de Oposição nº 02, as declarações do Sr. Presidente do Sindicato, que no mínimo faltou com a verdade no de correr de toda a matéria publicada no jornal **Primeira-hora** do dia 24/04/87. Vejamos os fatos:

Na matéria citada, o Sr. Presidente declarou-se satisfeito por contar com uma chapa de oposição, porém, quando procurado por nós para obtermos o Estatuto do nosso Sindicato, a que temos direito por lei, ele não se negou a entregar o Estatuto como disse-nos que também não adiantaria nada, pois não registraria nossa chapa, e só obtivemos o Estatuto no dia de registro da chapa, o que só conseguimos por termos levado um observador do Ministério do Trabalho, pois caso contrário o Sr. Presidente, que se julga dono do Sindicato e acima da lei e do Estatuto do Sindicato que dirige, não a registraria.

A bem da verdade, o Sr. Ozair Ferreira tem razão ao dizer que foi o trabalho dele à frente do Sindicato que despertou interesse da classe em lançar uma chapa de oposição. Pois um sindicato dirigido apenas pela vontade do Sr. Presidente, cuja categoria só é mobilizada (apenas uma única vez) quando seu interesse já havia sido lesado, como foi o caso da abertura do comércio aos domingos, pois a assembleia para tratar do assunto só foi convocada após a aprovação pela Câmara Municipal e não antes como deveria ser, para que pudéssemos, inclusive, levar nossa posição aos Srs. Vereadores antes de aprovarem aquele absurdo. Ele diz ainda que não está atrelado a partido algum, e nós nos perguntamos: O que estava fazendo aquela faixa de um candidato a deputado, logo acima da cabeça dos membros da mesa da dita Assembleia, dando a impressão não de uma assembleia, mas sim de um comício do deputado.

Afirmamos a ele que não estamos atrelados a qualquer partido político, mas que aceitamos ajuda de todos aqueles que se sensibilizarem com nossa causa e estiverem dispostos a ajudar, desde que não exijam nada em troca mas tão somente o cumprimento das nossas propostas.

Desafiamos o Sr. Presidente a provar que tenha 5.500 filiados, como ele colocou, nem mesmo contan-

do os filiados desde a fundação da Associação, nós estimamos que não chega aos 2.500 filiados, e os que efetivamente estão filiados e com direitos legais não chega ao insignificante nº de 900, embora somando-se toda a base territorial abrangida pelo Sindicato (Foz, Santa Terezinha, São Miguel, Medianeira Matelândia e Missal), perto de 8.000 pessoas pertencem à categoria.

Falta com a verdade ou demonstra total desespero para o cargo que exerce ao afirmar que a taxa de reversão salarial de 300 cruzados a ser cobrada de toda a categoria, seja o companheiro filiado ou não, não é obrigatória. Aliás, entramos com um pedido de convocação de Assembleia Geral Extraordinária, junto ao Sr. Presidente, e de acordo com as leis que regem a entidade e seu Estatuto, com 222 assinaturas de filiados, para que seja efetivamente discutida com a categoria não só este escorchante desconto, como também toda a pauta da reunião efetuada no dia 25/03/87, pois consideramos que numa reunião de 14 pessoas, sendo 07 da diretoria atual e com 03 votos contra, ou seja, 04 elementos votaram a favor já que 07 estavam votando em causa

própria, não pode ter validade, senão legalmente, mas sim moralmente, para uma categoria de cerca de 8.000 pessoas; levando-se em conta a natureza e importância dos assuntos a serem tratados e a importância de tais assuntos, esta assembleia teria, como previsto em lei, de ser amplamente convocada, empenhando-se a diretoria no sentido do mais amplo comparecimento da categoria, sendo a maior prova de que não havia interesse, foi o local para onde foi convocada, ou seja, a sede do Sindicato, que não tem nenhuma sala que possa comportar sequer 30 pessoas.

Por tudo isso, conclamamos os companheiros comerciários a ficarem atentos e entrar em contato conosco. O nosso endereço é o do nosso local de trabalho. Procure-nos e assim que ficarem sabendo da convocação de Assembleia, divulgue e discuta com os demais companheiros e compareçam em massa para que possamos realmente defender nossos interesses.

LUTEMOS PARA MUDAR CHAPA Nº 02 DE OPOSIÇÃO
(Claudemir Ferreira de Souza, Presidente)



O VALE BRINDE DE COMBINATO DISCOS É A GRANDE OPORTUNIDADE PARA VOCÊ ENRIQUECER SUA DISCOTECA COM OS MAIORES SUCESSOS DE HOJE E DE SEMPRE.

VALE BRINDE

A cada 10 (dez) cupon, voce terá direito a 1 (um) DISCO ou FITA à sua escolha.
(Cupon Válido por Tempo Limitado)

Av. Brasil, 509
Fone 74 3430
FOZ DO IGUAÇU

Av. Brasil, 920
Fone 74.3638
PARANÁ



DETTETIVES

Fazemos investigações em todo o território nacional
Seja qual for seu problema, resolvemos para você.

TRATAR PELO FONE 74-3212 - ADJACI

Madeireira N.S ra. Aparecida

Madeiras Brutas e Beneficiadas - Forros, Assoalhos - Marcos Aberturas - Fabricação de móveis sob encomenda Fabricação e montagem de balcões e prateleiras para lojas

Rua Pres. Costa e Silva, 1208,
Fone 73-4671 - Foz
A 500 metros da garagem da Pluma

CURTAS

Jockey Club já tem terreno

O esporte em Foz do Iguaçu viu concretizado nesta semana um antigo e grande sonho. A consolidação do Jockey Club de Foz do Iguaçu, que tem na sua presidência o empresário Roberto Dacache.

Finalmente foi realizado a transação de compra do terreno onde será instalado o clube. Com isto este esporte terá campo para se desenvolver e haverá incentivo na criação de animais.

A área fica localizada na Avenida das Cataratas, próximo

do Centro de Convenções (em fase de construção), do Aeroporto Internacional e de grande número de hotéis. Segundo Roberto Dacache as obras deverão estar concluídas num prazo relativamente curto, projetando ainda mais o município de Foz do Iguaçu tanto no âmbito estadual e nacional quanto internacional.

O terreno possui 192 mil 145 metros quadrados, relativamente plano tendo portanto pouco trabalho de terraplanagem.

A Liga Iguazuense de Futebol de Salão através desta coluna agradece os irmãos Armindo, Arnindo e Jadir Zaconi, por terem cedido gratuitamente as quadras de esportes de sua propriedade, para a realização do torneio início do Campeonato Seletivo de Futebol de Salão. Agradece também ao Onofre, o popular "Mineiro", que é coordenador e organizador da 2ª quadra.

Este está sendo o ano dos esportes em Foz do Iguaçu. Os torcedores andam entusiasmados e tem comparecido em massa nos campos e quadras incentivando suas agremiações.

Outubro vai ser o mês do paraquedismo. De primeiro a doze, será realizado aqui em Foz do Iguaçu o 7º Campeonato Mundial. Está prevista a participação de 450 paraquedistas, que disputarão as categorias adulto, masculino e feminino, representando cerca de 40 delegações e abrangendo os cinco continentes. De acordo com a programação estarão operando duas aeronaves C115 - Búfalo, duas aeronaves C95 - Bandeirantes e um helicóptero. Serão 300 decolagens com 110 horas de voos e totalizando 5.300 saltos.

O colunista agradece o convite recebido para a reunião e eleição da primeira diretoria da Associação Esportiva e Recreativa Jardim São Paulo, que será realizada hoje (sexta-feira), às 20 horas na Escola Erico Verfissimo.

Será hoje (sexta-feira), a apresentação da gravação em vídeo da abertura do Campeonato. A da Cruz. Quem estiver a fim de ver é só chegar no Salão do Negro, no Rincão São Francisco.

Helio Perini, um dos diretores da Fórmula Ford, acompanhado de alguns técnicos da Confederação Brasileira de Automobilismo, esteve em Foz do Iguaçu para inspecionar o circuito de rua onde será realizado a terceira prova do Campeonato Brasileiro de Fórmula Ford. Os técnicos aprovaram e está definitivamente acertado a realização do evento.

Apesar de não ter quadra definida para sua realização continuam os jogos do Campeonato Municipal de Voleibol masculino e feminino. No último sábado o Ginástico venceu de três sets a zero a equipe da A Jóia, com as seguintes parciais: quinze a nove, e quinze a oito os dois últimos sets. O Ypê também venceu o Almirante Tamandaré de três sets a zero, com parciais de quinze a seis, quinze a dois e quinze a seis.

O late Clube Itaipu estará realizando hoje (sexta-feira), amanhã e domingo, o Primeiro Campeonato Regional de Lazer. Será no Lago de Itaipu e estarão competindo iatistas paranaenses, paraguaios e argentinos.

Itaipu enfrenta no domingo líder da Segundona

Com o empate de domingo frente ao Toledo, o Itaipu Esporte Clube se classificou para o segundo turno do Campeonato Paranaense de Segunda Divisão. Jogo disputado desde os primeiros minutos, com o time do Toledo jogando na retanca nos últimos momentos e muito concorrido em termos de público. Compareceram 2.600 torcedores, com uma renda aproximada de 93 mil cruzados.

Os dois gols da partida foram marcados de pênalti, ambos marcados no primeiro tempo e o Itaipu jogou com Anselmo, Djalma, Valdecir, Fábio, Juarez, Rotta, Luizinho, José Davi, Amauri, Valtir Gomes e Da Silva. Amauri foi substituído por Leca e Valdecir contundido acabou sendo substituído por Dequinha. No segundo tempo

Juarez foi expulso e o time da casa terminou a partida com dez jogadores.

No próximo domingo, a partir das 15:30 horas no Estádio Pedro Basso o Itaipu enfrenta o time do Café. A partida inaugura o retorno da Segundona e será de suma importância para a equipe de casa, uma vez que irá enfrentar um dos líderes do Campeonato da 2ª Divisão.

A preliminar será de alto nível, com um jogo entre as equipes amadoras do Flamengo E.C. e o Itaipu S.C.

Grupo Norte

O primeiro turno da Segundona terminou com a seguinte classificação: 1º lugar 5 pontos: Café do Paraná e Umuarama; 2º lugar 4 pontos: Itaipu; 3º lugar 3 pontos: Toledo e Jandaia.

Resultados da semana

FUTEBOL DE CAMPO

Campeonato Amador.

6ª rodada
Estádio do ABC
ABC 1 X 0 Três Lagoas
Maracanã 1 X 2 Flamengo
Estádio Menezes da Rocha
Foz do Iguaçu 1 X 2 Itaipu
Guairacá 3 X 1 Nacional
Campeonato Antonio da Cruz,
Rincão São Francisco
1ª rodada
Londres 3 X 1 S. Francisco
Associação 3 X 0 Jupira
Ajax 2 X 2 Atlântica
Sharlao 1 X 3 Resaca
2ª rodada - 26 de abril
Associação 7 X 0 Palmeiras
Morumbi 4 X 2 Fluminense
Com. Lima 1 X 3 Resaca
Ajax 3 X 0 São Francisco
Campeonato A Jóia - 25 de abril
(Veteranos acima dos 35 anos)
3ª rodada
Estádio Pedro Basso
Triângulo 3 X 1 Caldeirão
Asserpi 2 X 0 V. Yolanda
Estádio Menezes da Rocha
A.B.C. 1 X 5 Vasco
Guairacá 7 X 1 Universitário
Campeonato Seletivo de Futebol de Salão
4ª rodada - 22 de abril
Sul americana 1 X 1 Bamerindus
Casa das Banhas 7 X 2 Jhonson
Baixada 2 X 3 V. Paraguaia
5ª rodada - 24 de abril
Textil Osman 1 X 3 Itaipu "A"
Lot. Cataratas 1 X 5 Mad Copacabana
Itaipu "B" X 8 A.V. Cascavel
6ª rodada
L.F. Madreira 1 X 2 Risdem
Prodóscimo 4 X 2 Eletrolândia

Príncipe Hotel /Cons. Brasília 0 X 1 Xanadu

Próximos jogos

Campeonato amador - 3 de maio
Estádio A.B.C.
A.B.C. X Foz do Iguaçu
Três Lagoas X Maracanã
Estádio Menezes da Rocha
Copacabana X Guairacá
Estádio Pedro Basso
Flamengo X Itaipu
Campeonato Antonio da Cruz
Campo do Rincão São Francisco - 3 de maio
Morumbi X Atlântica
Palmeiras X Com. Lima
Londres X Fluminense
Sharlão X Jupira
Copa a Jóia - 2 de maio
Guairacá X Asserpi
Vasco X Triângulo
Estádio Pedro Basso
Flamengo X Vila Yolanda
Caldeirão X Universitário
Campeão Seletivo de Futebol de Salão
7ª rodada - 29 de abril
Textil Osman X Touros do Consulado
Bamerindus X Elepar
C. das Bombas X A.D.E.S.F.A.
8ª rodada 01 de maio
Consermaq X V. Paraguaia
Itaipu A X Príncipe Hotel/Const.Brásilia
Cataratas X Valdir Werner
9ª rodada - 4 de maio
Bamerindus X J. América
Jhonson X L.F. Madreira
Baixada X Eletrolândia



Plínio Ricardo Scarpini, Adolfo Lopez, Sérgio Lobato e diretores da Confederação Brasileira de Paraquedismo, durante assinatura de acordo para realização do 7º Campeonato Mundial de Paraquedismo.



O Triângulo Esporte Clube consagrou-se campeão dos veteranos - 30 anos. Na foto acima alguns jogadores ostentam a faixa conquistada com muita garra e perfcia. (Foto: Paiva)



Árbitro que atuaram na abertura do Campeonato Antonio da Cruz. José Valdecir Lopes (direita), Pedro dos Santos (centro), João Bezerra (esquerda) e ao fundo Clarindo Moura, que é coordenador do campeonato. (Foto: Beto)



Miguel Rebanas, campeão paranaense de levantamento básico de Supino 152 kg. Ele é professor de musculação em Foz do Iguaçu, onde está há sete meses. Rebanas foi vice-campeão na mesma modalidade em 1986, quando levantou 138 kg, tendo sido também oito vezes campeão paranaense e vice-campeão brasileiro de Judô. (Foto: Beto)



Nelson Domareski é um dos maiores incentivadores do esporte na Terra das Cataratas. (Foto: Paiva)



Equipe da Associação de Moradores do Rincão São Francisco, patrocinador do Campeonato Antonio da Cruz. Na foto os jogadores ladeados pelo vereador Antonio das Graças (direita) e o colunista Alberto Holler (esquerda)

AGENTES DE VIAGENS CRIARAM SUA ASSOCIAÇÃO



Presidente Adolfo Daniel Lopez, acompanhado pelos demais membros da diretoria da AIAV, no ato de posse.

Com a finalidade de "atuar na área do turismo, atendendo prioritariamente ao setor profissional, comercial, social, econômico, cultural, político e educacional", foi criada, dia 24 último, a Associação Iguacuense dos Agentes de Viagens (AIAV), em solenidade prestigiada por autoridades do Brasil, Paraguai e Argentina, o presidente a Paranatur, Wádis Benvenuti, empresários e trabalhadores do setor turístico de Foz do Iguaçu.

Na ocasião, tomou posse a primeira diretoria da entidade, assim composta: Adolfo Daniel Lopez, presidente; Felipe Gonzales, secretário; Orídes Venson, tesoureiro, e os conselheiros Plínio Scarpini, Antonio Martinez e João Sambraco.

Ao tomar posse, o presidente Adolfo Daniel Lopez, em breve pronunciamento, disse que "o trabalho dos agentes de viagens é silencioso, mas profundo em seu objetivo; se a comunidade não tem conhecimento da nossa força criativa, talvez a culpa seja dos próprios agentes de viagens. Nossas lojas não dispõem de prateleiras com variadas mercadorias, mas somente um vasto conhecimento turístico, folheteria e cartazes e muito amor e dedicação à profissão. Criamos sonhos com os mais variados cenários para, com muita seriedade e responsabilidade, oferecer ao público o melhor serviço. Mantemos uma indústria silenciosa eficaz e sem poluição".

O presidente destacou ainda o apoio dispensado ao turismo pelo prefeito Dobrandino Gustavo da Silva e pelo secretário do Turismo Sérgio Lobato Machado, "que não mede esforços na divulgação dos atrativos de nossa cidade". Ele pediu que, independentemente do nome que vier a ocupar a Secretaria Municipal do Turismo, uma vez que a saída de Sérgio Lobato está acertada para o dia 5 de maio, a Prefeitura continue nessa atividade, sem desativar

aquele órgão, como já foi proposto.

Ao presidente da Paranatur, Wádis Benvenuti, disse Adolfo Daniel Lopez: "Pode contar com nossa classe, como acredito que podemos contar com o senhor".

O estatuto da AIAV estabelece como objetivos da entidade:

- Aconselhar medidas normativas e providências julgadas necessárias para o bom atendimento ao turismo no município;

- Realizar estudos destinados ao desenvolvimento do turismo como mercado produtor de serviços;

- Opinar sobre matéria de turismo que a Associação entender de interesse, encaminhando sugestões à administração municipal, estadual e federal;

- Dar conhecimento aos associados e à administração municipal de toda matéria que a classe julgar de interesse ou necessária ao bom funcionamento das agências de viagens estabelecidas no município;

- Juntamente com a administração municipal, a Paranatur, Embratur e outros órgãos, lutar pela promoção e pelo desenvolvimento do turismo no município;

- Sugerir à administração municipal programas e medidas que visem ao bom desenvolvimento do turismo em Foz do Iguaçu;

- Congregar a categoria, reunindo periodicamente todos os associados para palestras, eventos sociais e outros, visando à união de todos;

- Defender os interesses comuns da associação, quer no âmbito municipal, estadual ou federal, inclusive mantendo um Departamento Jurídico para esse fim;

- Exercer outras atividades correlatas, quando aprovadas e determinadas pela assembleia geral da categoria.

DEPUTADO DO PT ENSAIA NOVA FÓRMULA DE EXERCER O MANDATO

Há um preceito que os políticos, especialmente quando exercem algum cargo eletivo, não podem desconsiderar - o de "prestar contas" ao eleitorado. Nesse campo os parlamentares não perdem tempo. Utilizando a estrutura da Assembleia Legislativa ou do Congresso Nacional, sem ônus para seus bolsos, eles periodicamente despejam boletins, telex e correspondências várias a muitas milhares de pessoas. É claro que "sempre mostrando serviço".

Entre a enxurrada de papéis enviados por parlamentares a *Nosso Tempo* - contando que fizeram tais e tais reivindicações, entraram com esse ou aquele projeto -, chega à redação do jornal o boletim "Partido dos Trabalhadores na Assembleia", saído do gabinete do primeiro e único deputado eleito pelo PT no Paraná, Pedro Tonelli. O deputado desenhou a maneira como está exercendo o mandato e detalhando a estrutura que armou para sua ação parlamentar e política, dentro da proposta do partido.

Tonelli começa dizendo que seu mandato "pertence ao partido e é resultado do esforço de todos os militantes e simpatizantes do PT no Estado", acrescentando que "ele é ferramenta na mãos dos trabalhadores".

Diz o deputado que a função parlamentar deve obedecer três linhas fundamentais: presença constante nos trabalhos da Assembleia; ligação com a base; construção do partido.

Ele relata que "os salários estabelecidos pelo quadro de pessoal do Legislativo foram divididos", tendo cada assessor determinado o que precisaria retirar para cobrir suas necessidades, doando o restante ao partido, todos os meses, "permitindo que outras pessoas recebam ajuda de custo".

Em seguida, dá a relação dos assessores que contratou e os respectivos vencimentos. (veja o gráfico). São 16 pessoas, lembrando que os critérios para a escolha foram "a competência profissional, a ligação com os movimentos populares, o trabalho na construção do partido e a confiança política". Em sua maioria, os petistas que assessoram Tonelli na Assembleia foram escolhidos entre lideranças sindicais e populares, com marcante presença da Igreja, ou das igrejas. O deputado, sintomaticamente, armou-se com um tripé no setor de imprensa, contratando três jornalistas.

Repartição do bolo

"A destinação de verbas e subsídios que vou receber na Assembleia Legislativa também foi decidida de forma coletiva", relata Tonelli. "Ficou acertado que, do valor líquido dos auxílios e subsídios, o partido receberá 40% (que no mês de fevereiro representou 22 mil cruzados). O gabinete do deputado ficará

QUADRO DOS FUNCIONÁRIOS DO GABINETE DA LIDERANÇA

Nome:	Salários da Assembleia:	Salário Recebido:
Deputado Pedro Tonelli - em fevereiro	110.357,19	15.293,00
Claudismar Zupiroli	15.051,00	8.000,00
Derci Pasqualotto	15.051,00	11.000,00
Neuri Mantovani	7.038,00	8.000,00
Ana Inês Souza	6.500,00	5.000,00
Ovídio Constantino	5.593,00	5.593,00
Marlene Rocha	6.500,00	5.000,00
Cláudio Roberto Luna	6.500,00	3.700,00
Florisvaldo R. de Souza	6.500,00	4.000,00
Antonio C. Kasprovicz	8.840,00	3.500,00
Valdete Aparecida Souza	6.500,00	5.000,00
Jose Maria Tardin	8.840,00	6.000,00
Jorge Sonda		5.000,00
Gilberto Carvalho		5.000,00
Altamiro Souza - J.E.	5.100,00	5.100,00
Elza de Oliveira - O Globo	5.100,00	5.100,00
Roberto Salomão - OEP	5.100,00	5.100,00

obs.: O saldo entre os salários e os recebidos será usado nas despesas de viagens dos liberados.

com 33%, mais a verba de representação do gabinete e da liderança, a cota de gasolina e do correio e verba de assistência social (que em fevereiro significou 56 mil cruzados). Com esse valor serão cobertas as despesas do gabinete e os custos de viagens do deputado e dos assessores quando em trabalhos parlamentares. No final de cada mês será feita uma prestação de contas deste dinheiro ao partido, e as sobras serão devolvidas (em fevereiro significaram 27 mil cruzados)".

Resta ao deputado do PT um salário que em fevereiro foi de 15.293 cruzados, ou seja, 27% dos subsídios e auxílios.

Quanto à verba de assistência social (10 mil cruzados em fevereiro), diz Tonelli que "o PT entende que a Assembleia Legislativa não pode ser encarada como um grande centro de atendimento social". Na regra geral, não haverá assistencialismo em meu gabinete", diz, taxativo, o deputado. "Esse dinheiro procuraremos direcionar para o fortalecimento da organização da classe trabalhadora, ajudando sempre de forma coletiva".

Outra decisão foi de não conceder bolsas de estudo, embora houvesse 14 pedidos nas gavetas do gabinete. "Nossa posição é favorável à escola gratuita em todos os

níveis para todos", justifica Tonelli.

A revelação pública do que ganha um deputado estadual provocou ira entre os parlamentares dos demais partidos e, segundo o "Jornal do PT", informativo do diretório regional da acriemiação. "os deputados, principalmente do PMDB, ficaram ainda mais irritados porque o representante do Partido dos Trabalhadores fica com apenas 15.293 cruzados de tudo que recebe".

O estatuto do partido determina que os parlamentares petistas abram mão de 40% de seus vencimentos, mas Tonelli achou que um salário de 15.200 cruzados é suficiente para manter sua família. "É muito mais do que ganha a esmagadora maioria dos trabalhadores", diz.

Essa utilização do dinheiro do deputado permite ao PT manter duas pessoas "liberadas" em Curitiba e outras seis no interior, para os trabalhos de organização e direção partidária.

TOQUE DE CAIXA

O deputado relata ainda as complicações da atividade parlamentar. Ele fala em "manobras regimentais conduzidas pela mesa executiva e apoiadas pela maioria governista", e avisa que "o Partido dos Trabalhadores não aceitará a aprovação de projetos a toque de caixa no plenário da Assembleia".

Conta Tonelli que em janeiro pediu cópia dos projetos em tramitação, a fim de preparar-se para as primeiras sessões - o que, para um estreante, parece ser um começo obrigatório. Entretanto, a direção da Assembleia Legislativa informou que "não tinha cópia de todos os projetos". "É uma situação absurda. Não é assim que se aprova uma lei - sem discussão, sem conhecimento prévio dos projetos e com uma técnica de condução dos trabalhos que prejudica os debates", diz Tonelli.



Deputado Pedro Tonelli

AUTO PEÇAS CRUZEIRO



Peças novas e usadas para automóveis e caminhões, rolamentos, rodas, ferros para construções, tambores, canos galvanizados e outros

Avenida Costa e Silva, 379
Frente à Garagem da Pluma

Fone (0455) 73-2139
Foz do Iguaçu - Paraná

PÁGINA DE SERVIÇOS

NOSSO TEMPO abre este espaço publicitário para os profissionais liberais, pequenas e grandes empresas. Anuncie pelo fone 72-1738 ou peça a visita de nossos corretores.

advogados

Advocacia e Cobranças judiciais

Juarez Ayres de Aguirre Fº
Advogado

FONE (PABX) 74-3283
Escr. Edifício Metrópole Conj. 312-3º And. - Trav.
Cristiano Weirich 91
FOZ DO IGUAÇU - PARANÁ

Miguel Santiago Prates

Advogado - OAB (pr) 12.301

Trav. Cristiano Weirich, 91 - 3º andar
Ed. Metrópole
Foz do Iguaçu - Pr
Fone 72-1137

ANA LUCIA F. SARRAF

Assuntos civil, família, criminais e trabalhistas
Travessa Cristiano Weirich, 91 - 3º andar - sala, 307

Edifício Metrópole - FONE 72-1137
Foz do Iguaçu - Pr

PEÇAS

**Comércio de Peças
Barzotto Ltda.**

Tudo para o seu carro. Seja qual for a marca, você encontra pelo menor preço da fronteira.



FONE 72-2905-72-2964
Rua Almirante Barroso, esq.
República Argentina
Foz do Iguaçu - Pr

SAUNA

**SAUNA
AQUARIUS**

Horário exclusivo para senhoras:
Terça a sexta, das 13 às 17 horas.
Conheça o plano para mensalistas
Fone: 73-2915

Rua Engenheiro Rebouças, 748 - Foz do Iguaçu

CASA DO ENCANADOR

Hidráulico - Desentupimento - Pedreiro -
Carpinteiros - Serralheria,
SERVIÇO A DOMICÍLIO
TORNEARIAS EM GERAL - SOLDADU-
RAS

Rua Almirante Barroso, 649 - Fone 74-2269

Foz do Iguaçu

MAQ. P/ ESCRITÓRIO

FASSIMAQ

EQUIPAMENTOS P/ ESCRITÓRIO LTDA.

ASSISTÊNCIA TÉCNICA ESPECIALIZADA
FACIT - OLIVETTI - DISMAC
REMINGTON - RELÓGIO PONTO E VIGIA
AUTENTICADORA E REGISTRADORA

Rua Bartolomeu de Gusmão, 531 - Fone (0455) 72-3784
FOZ DO IGUAÇU PARANÁ

ELETRONICA

ELETRONICA GIVAN LTDA.

CONCERTOS RADIOS - TOCA-DISCOS - GRAVADORES
TV A CORES E PRETO E BRANCO - VIDEO CASSETE SHARP -
TÉCNICO ESPECIALIZADO VIDEO CASSETE SHARP TRANSFORMAÇÃO DE TV
OFICINA AUTORIZADA

SEMP TOSHIBA - NATIONAL
CCE - TELEFUNKEN - SHARP
Rua Frederico Engel, 450 Fone: (0455) 72-1160
FOZ DO IGUAÇU PARANÁ

ELÉTRICA

AUTO ELÉTRICA CRUZEIRO

Dínamos - arranques - alternadores - instalações gerais
serviços especializados Fiat, Ford, Chevrolet,
Volkswagen, Mercedes, Volvo e Scânia.

Avenida das Cataratas, 1018 - Vila Iolanda
Foz do Iguaçu - Pr

REFRIGERAÇÃO



Reartoz
Refrigeração

AR CONDICIONADO - GELADEIRA
CONGELADORES
ELETRDOMESTICOS E BALCÃO
PEÇAS E ASSISTÊNCIA TÉCNICA

Rua Almirante Barroso, 530 Foz do Iguaçu
Fone (0455) 74-1478 Paraná

filtros

FILTROS OZONIZADORES

Consertamos todas as marcas
Venda de filtros novos
Pronta entrega

FONE: 74-2269

Rua Bartolomeu de Gusmão, 529
Foz do Iguaçu - Pr

ser. de tv

DISQUE TV 72-2182

Agora em Foz do Iguaçu
para sua comodidade
disque 72-2182
e imediatamente um
técnico especializado
em TV a cores ou preto e
branco, além de

qualquer outro aparelho
eletrônico irá
até sua casa
fazer um orçamento.
Confira nossos
serviços.

Rua Rio Branco, 517
FOZ DO IGUAÇU - Pr

GRÁFICA



A PERFEIÇÃO GRÁFICA
NO DETALHE

Av. Costa e Silva, 3025
FONES: 74 1852 e 73-4770

Foz do Iguaçu-Pr.



**Gráfica Tarobá
Ltda**

Impressos Tipográficos e
Off-Set com rapidez e
perfeição
Solicite seu orçamento,
temos o melhor preço da
praça

Almirante Barroso, 620
Fone 74-1049
Foz do Iguaçu - Paraná
Próximo ao Wiscadão

CHURRASCARIA

**CHURRASCARIA
NOVO MUNDO**

O MELHOR AMBIENTE DA FRONTEIRA,
COM AR CONDICIONADO CENTRAL

Av. JK., 3.540
Fone: 73-4796

TAPEÇARIA

TAPEÇARIA BRASIL

* Nós renovamos seu conjunto de estofados e
almofadas
* Trocamos a tapeçaria de seu automóvel
* Faça-nos uma visita ou peça a visita de nosso
orçamentista sem compromisso
Av. Juscelino Kubitschek, 2330 - Fones 73-1612 e 73-
1273
Foz do Iguaçu-Pr.

SER. ESPECIAIS

SERVIÇOS ESPECIAIS

Conserto de máquinas
industriais
Lavanderias de hotéis e afins

Carlos Gutierrez
Rua Castelo Branco, 232
Foz do Iguaçu - Paraná

pediatra

**Centro Ortopédico
de Foz do Iguaçu**

FONE: 74-2710

EDIFÍCIO METRÓPOLE -
4º ANDAR Sala, 405
FOZ DO IGUAÇU - PR.

FISIOTERAPIA

PHYSIOCLINICA

Fisioterapia em:

- Ortop. Traumatologia
- Cardiologia
- Reumatologia
- Pediatria
- Neurologia
- Pneumologia
- Obstetrícia

Ft. Luisa Maria D. Leite Pinto
Crefito 3º 1624-F

Ft. Fatima Moustafa Issa
Crefito 3º 5113-F

Rua Marechal Floriano, 1597 - Fone: 74-2695
CEP. 85.890 - Foz do Iguaçu - Paraná

**NOSSO TEMPO
FONE 72-1738**

ACABOU A ERA DA INCERTEZA.

ESTE É REAL

Concretamos a 6ª laje. Entrega das unidades em fevereiro de 1988.

Plantão no local até as 20:00 horas

Telefone: 74-2605

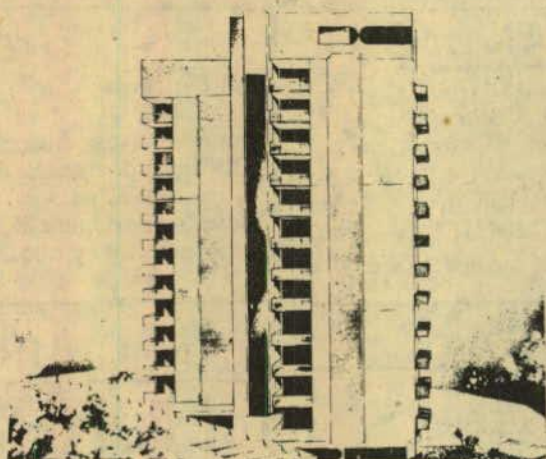

EDIFÍCIO
Gastelo Real
Preço fixo e financiamento direto.

Vendas Exclusivas:

IMPACTO CRECI
1668-J

ADM. IMOBILIÁRIA LTDA.

Av. Brasil, 1300 - Cj. 201/202
85.890 - Foz do Iguaçu - Pr.
Fone: (0455) 74-1129

IMPACTO, NOVO ENDEREÇO
Fone (0455) 74-1129 - Res. 41-1121

ENTREGA: fevereiro/88
Financiamento direto com o Incorporador

- cobertura duplex
- piscina
- play ground
- salão de festas e jogos
- 2 vagas de garagem
- elevadores panorâmicos

- 233 m²
- 3 dormitórios (1 suite)
- sala de jantar e estar social com terraço
- living para copa e estar íntimo (reversível em 4º quarto)
- cozinha e área de serviço conjugadas
- dependência de empregada
- lavabo
- carpet 6 mm
- ar condicionado
- esquadrias de alumínio e venezianas

Av. Brasil, 1300 - 2º andar - Sala 201 e 202.

BRAGA
SOLIDARIEDADE



SETOR IMOBILIÁRIO

CRECI
5617-PR

Contabilidade Geral, Assessoria Imobiliária, Legalização e Organização de Empresas, Contratos; Assessoria Empresarial, Financeira e Tributária; Compra, Venda e Administração de Imóveis; Contratos Diversos; Seguros

Rua Barão do Rio Branco, 345/3 - Edifício Ilha de Capri
Fone: 74-1818 Cx. Postal, 608- FOZ DO IGUAÇU - PARANÁ

ALUGO

Sala comercial na avenida Paraná, próximo ao Hotel Continental Inn.

Casa de alvenaria, 180 m². Uma suite, 2 (dois) quartos, sala, cozinha, banheiro, garagem e área de serviço.

Casa no Jardim Amazonas, dois quartos, sendo uma suite, 3 (três) salas, cozinha, BWC, dependência de empregada, piscina, churrasqueiras, calçamento.

VENDO

Casas de diversos tipos em diferentes áreas da cidade.

Terrenos para fins residenciais e comerciais

01 (um) apartamento no Edifício Cataratas, 4º andar. Mobiliado.

NOTA DE REPÚDIO

As entidades sindicais abaixo assinadas, por meio desta, querem manifestar o seu repúdio às declarações publicadas em data de 29 de abril último. Nessas declarações, o presidente da Associação dos Trabalhadores da Indústria e da Construção Civil, entidade coordenadora do ato público a ser realizado neste 1º de maio no terminal de ônibus urbanos de Foz do Iguaçu, convidou chapa oposicionista às eleições do Sindicato dos Comerciantes de Foz do Iguaçu, pois "o convite foi feito à chapa oposicionista porque seria esta a que realmente representa a classe trabalhadora".

Entendem as entidades signatárias desta, sem tomar partido nas eleições sindicais da classe dos trabalhadores no comércio, que quem representa um sindicato, uma associação ou qualquer outra entidade que dependa de eleições diretas, é a sua diretoria eleita legalmente, empossada e na vigência de seu mandato. Qualquer outro tipo de reconhecimento é espúrio, ilegal e, como entidades sindicais legalmente constituídas, não podemos, de maneira alguma, compactuar com

entendimentos dessa natureza, que totalmente subvertem a própria aplicação da lei. Calar diante de tamanha inversão de valores seria omissão injustificada.

Daf porque manifestam o seu repúdio formal às referidas declarações e retiram o seu apoio ao ato público referido, como protesto, pois entendem que os trabalhadores não devem ser levados por descaminhos e lideranças não legalmente representativas.

Aos trabalhadores em geral alertam que não é pela subversão da ordem e da lei que poderão atingir seus objetivos de melhoria de suas condições de trabalho. Entendem também, que não é lidimo a imiscuição de uma categoria em outra. Respeitamos a liberdade de atuação de cada categoria e jamais admitiremos a intervenção indevida em nosso meio.

SINDICATO DOS BANCÁRIOS DE FOZ DO IGUAÇU

SINDICATO DOS EMPREGADOS EM TURISMO E HOSPITALIDADE DE FOZ DO IGUAÇU

MENSAGEM AOS BANCÁRIOS

O SINDICATO DOS EMPREGADOS EM ESTABELECIMENTOS BANCÁRIOS DE FOZ DO IGUAÇU manifesta por meio desta a sua mensagem a todos os bancários de Foz do Iguaçu e região compreendida em sua base de representação.

O DIA DO TRABALHO nos serve, neste momento, não somente para relembra e comemorar as conquistas passadas de tantos quantos deram de si a própria vida em prol da dignidade do trabalhador, mas, também, para refletirmos o momento presente, com vistas a um futuro próximo, que, esperamos, seja mais risonho. Mas não devemos,

companheiros de luta, esperar de braços cruzados, como quem assiste a uma representação cênica, eis que somos nós os partícipes desse espetáculo.

Que as lutas em que recentemente estivemos envolvidos, apesar de momentaneamente inglorias, nos sirvam de elo de união; que a queda momentânea nos sirva de tomada de apoio para um novo e maior impulso em direção às conquistas que certamente virão.

Bancário, não se omita! Venha até nós e, juntos, sigamos para o triunfo que logo conquistaremos!

Sindicato dos Bancários

HOMENAGEM AO TRABALHADOR

EM TURISMO E HOSPITALIDADE

O SINDICATO DOS EMPREGADOS EM TURISMO E HOSPITALIDADE DE FOZ DO IGUAÇU quer manifestar nesta data histórica de 1º de maio a sua homenagem a todos os trabalhadores e, em especial, aos trabalhadores em TURISMO E HOSPITALIDADE. Enquanto a maioria descansa neste dia ou participa de atos públicos comemorativos à data, nossa categoria trabalha em dobro. É justamente nos feriados prolongados, como este, que os companheiros de nossa categoria mais trabalham, em virtude do afluxo maior de pessoas que ocorrem a Foz do Iguaçu.

Por isso, transferimos uma programação maior para o próximo dia 10 de maio, em que o trabalhador de nossa categoria poderá participar da extensa programação que estaremos realizando, quando celebraremos o Dia das Mães.

Não poderíamos deixar de ressaltar, neste momento, a árdua luta em que estamos empenhados para melhorar as condições de trabalho e salários por que está passando a grande maioria de nossos trabalhadores.

De qualquer modo, não poderíamos deixar passar em branco este dia, sem prestar uma pública homenagem a esta sofrida categoria de Turismo - com nossos operadores do turismo em passeios, tours, compras, etc., e na Hotelaria e Similares - com nossos empregados dos Hotéis, dos Restaurantes, Bares, Boites, Churrascarias, etc., de Foz do Iguaçu. A estes anônimos trabalhadores, que fazem mais agradável a estada em nossa cidade a tantos que aqui aportam, deixamos pública esta simples, mas sincera e justa homenagem.

SINDICATO DOS EMPREGADOS EM TURISMO E HOSPITALIDADE DE FOZ DO IGUAÇU

ÍNDIO FOI TEMA

DA SEMANA CULTURAL

DE MEDIANEIRA

Um dos temas centrais da Semana Cultural realida em Medianeira foi a questão indígena, e um dos debatedores convidados, Edvío Batistelli, da Superintendência da Funai de Curitiba, concentrou-se na análise do grupo Avá-Guarani, estabelecido em São Miguel do Iguaçu. Considerou Batistelli que, caso fosse colocado igual número de brancos numa área de proporções idêntias à destinada à reserva dessa tribo - são 155 pessoas espalhadas em 261 hectares de terra, portanto menos de 2 hectares por pessoa - num curto espaço de tempo o local se tornaria um barril de pólvora.

Propôs o indigenista a desapropriação de terras próximas às reservas indígenas, de modo a garantir-lhes condições de sobrevivência dentro dos seus hábitos culturais. Batistelli, que tem sob sua jurisdição 46 reservas indígenas nos estados do Paraná, Santa Catarina, Rio Grande do Sul e São Paulo, esteve em Medianeira acompanhado do índio guarani Eusébio

Martins, presidente do Conselho Regional Indígena de Londrina, e do Kaingang Pedro Cornélio Seg-Seg, presidente do mesmo órgão em Guarapuava.

"O índio está a meio caminho e não pode mais voltar atrás diante do perigo de não mais poder sobreviver", disse Pedro Cornélio na palestra que proferiu. "Um dos nossos direitos está acima de tudo - a terra, que para o índio é fator de sobrevivência e também fator cultural, constituindo-se na própria vida".

No mesmo tom, Carlos Frederico Marés, presidente da Fundação Cultural de Curitiba, disse que, desde 1500, quando tiveram o primeiro contato com o elemento branco, os índios só querem distância da civilização, o que, em resumo, significa que "eles querem apenas paz".

Salientou Marés a necessidade de os índios, que não têm representantes na Assembleia Constituinte, encontrem canais para que a nova Constituição assegure seus direitos.

CLASSIFICADOS

<p>Vendo terreno no Jardim Amazonas, lote nº 366, quadra 27, com 312 metros quadrados, murado e sobre esquina, localizado na rua Ivã em frente da Cohapar. Preço Cz\$ 190.000,00. Em condições. Interessados tratar pelo fone 73-4230 à partir das 19:00 horas.</p>	<p>BARBADA! PREÇO DE OCASIÃO Vende-se dois terrenos com duas casas, localizados no Jardim Copacabana, próximo ao mercadinho, duas casas de alvenaria, sendo uma com 2 quartos, sala, cozinha e banheiro. Interessados tratar pelo fone 72-1738.</p>	<p>ABANDONO DE EMPREGO Centro Comercial Tintas Foz Ltda., situada à Avenida J.K. 720, portadora do C.G.C. 75.011.155/0001-22, comunica que seu funcionário Carlos Cezar Aquayo portador da C.T.P.S. 15416, série 00020 - abandonou o emprego desde o dia 07/03/87. Foz do Iguaçu, 02 de maio de 1987.</p>	<p>ABANDONO DE EMPREGO Transparaguay - Transporte Rodoviário Ltda, firma situada à Rua das Guianas, 835 - Jardim América, potadora do CGC 60.910.775/0002-07, solicita o comparecimento de seu funcionário Idu Carvalho, portador da CTPS 85050 série 00016-Pr., para fins de acerto da rescisão de contrato de trabalho, conforme aviso prévio vencido em 10/04/87. Foz do Iguaçu, 02 de maio de 1987.</p>	<p>ABANDONO DE EMPREGO Transparaguay - Transporte Rodoviário Ltda, firma situada à Rua das Guianas, 835 - Jardim América, potadora do CGC 60.910.775/0002-07, solicita o comparecimento de seu funcionário Idu Carvalho, portador da CTPS 85050 série 00016-Pr., para fins de acerto da rescisão de contrato de trabalho, conforme aviso prévio vencido em 10/04/87. Foz do Iguaçu, 03 de maio de 1987.</p>
<p>VENDO TERRENO NO JARDIM AMÉRICA Vendo um terreno. Ótima localização medindo 431 m² a duas quadras da JK. Preço Cz\$ 285.800,00. Aceita-se telefone. Rua Equador, esquina com Naipi.</p>	<p>VENDO TELEFONE Vendo telefone residencial. Preço Cz\$ 75.000,00 (Setenta e Cinco Mil Cruzados) à vista. Interessados tratar pelo fone 74-2264 com Sr. Alfredo.</p>	<p>ABANDONO DE EMPREGO Centro Comercial Tintas Foz Ltda., situada à Avenida J.K. 720, portadora do C.G.C. 75.011.155/0001-22, comunica que seu funcionário Carlos Cezar Aquayo portador da C.T.P.S. 15416, série 00020 - abandonou o emprego desde o dia 07/03/87. Foz do Iguaçu, 03 de maio de 1987.</p>	<p>ABANDONO DE EMPREGO Hospital e Maternidade Iguaçu Ltda., firma situada na rua Santos Dumont, 1033, portadora do C.G.C. 77.307.437/000-05, comunica que seu funcionário José Augusto Monteiro da Silva, C.T.P.S. 79.991, série 194, abandonou o emprego desde o dia 20 de março de 1987. Foz do Iguaçu, 02 de maio de 1987.</p>	<p>VENDO CONSÓRCIO Vende-se um consórcio da moto CB 450. Interessados tratar com Sérgio pelo fone 72-3881.</p>
<p>VENDE-SE TELEFONES Vendo telefones residenciais. Tratar pelo fone 74-2718 e 72-1005, com Sandro ou Carlos.</p>	<p>VENDE-SE Vende-se um telefone comercial. Tratar com sr. Fernando, fone 74-1373. Instalação imediata.</p>	<p>ABANDONO DE EMPREGO Hospital e Maternidade Iguaçu Ltda., firma situada na rua Santos Dumont, 1033, portadora do C.G.C. 77.307.437/000-05, comunica que seu funcionário José Augusto Monteiro da Silva, C.T.P.S. 79.991, série 194, abandonou o emprego desde o dia 20 de março de 1987. Foz do Iguaçu, 01 de maio de 1987.</p>	<p>VENDE-SE TELEFONE Vendo telefone. Interessados tratar pelo fone 73-5926, com Roberto, em horário comercial.</p>	<p>VENDO Vendo telefone comercial. Interessados tratar no fone 73-3198.</p>
<p>VENDO FIORINA Vendo Fiorina 85. Tratar pelo fone 72-1595 com Carlos.</p>	<p>VENDE-SE Vendo mobiliário completo para restaurante. - 1 terreno medindo 400m² localizado à rua Marechal Floriano Peixoto, 371. Interessados tratar pelo fone 73-3627 à partir das 16 horas.</p>	<p>ABANDONO DE EMPREGO Principal Vigilância S/C Ltda., firma situada a rua Marechal Floriano, 1222, comunica que seu funcionário Ailton Miguel da Silva, CTPS 80505, série 00020, abandonou o emprego previsto no artigo 482, linha I da CLT. Foz do Iguaçu, 01 de maio de 1987.</p>	<p>VENDE-SE TELEFONE Vendo telefone residencial, instalação imediata. Preço Cz\$ 80.000,00 (oitenta mil; cruzados). Interessados tratar pelo fone 72-1128, com Jorge Alberto.</p>	<p>VENDE-SE TELEFONE Vendo um telefone residencial, instalação imediata. Preço Cz\$ 80.000,00 (oitenta mil; cruzados). Interessados tratar pelo fone 72-1128, com Jorge Alberto.</p>
<p>VENDO TELEFONES Vendo dois telefones, comercial e residencial. Tratar pelo fone 72-1595 com Carlos.</p>	<p>VENDO Tijolos 6 furos, grande à Cz\$ 2.650,00 (Dois Mil Seiscentos e Cinquenta Cruzados), médios à Cz\$ 2.100,00 (Dois Mil e Cem Cruzados). Telhas plan, giva, goiva colonial francesa. Somente carga completa com 8.000 peças. Interessados tratar com Ronaldo pelo fone 73-3623 ou no Hotel Santos Dumont.</p>	<p>ABANDONO DE EMPREGO Principal Vigilância S/C Ltda., firma situada a rua Marechal Floriano, 1222, comunica que seu funcionário Ailton Miguel da Silva, CTPS 80505, série 00020, abandonou o emprego previsto no artigo 482, linha I da CLT. Foz do Iguaçu, 02 de maio de 1987.</p>	<p>VENDE-SE TELEFONE Vendo telefone residencial, instalação imediata. Preço Cz\$ 80.000,00 (oitenta mil; cruzados). Interessados tratar pelo fone 72-1128, com Jorge Alberto.</p>	<p>VENDE-SE TELEFONE Vendo um telefone residencial, instalação imediata. Preço Cz\$ 80.000,00 (oitenta mil; cruzados). Interessados tratar pelo fone 72-1128, com Jorge Alberto.</p>
<p>PRECE MILAGROSA Confio em Deus com todas as minhas forças, por isso peço a Deus que ilumine meu caminho, concedendo-me o que tanto desejo. Mandar publicar e observe o que acontecerá no 4º dia. J.M</p>	<p>ORAÇÃO À SANTA CLARA Oh! Santa Clara que se guiste a Cristo com tua vida de pobreza e oração, fazei que entregando-nos confiantes a providência do Pai Celeste no inteiro abandono aceitemos serenamente sua divina vontade. Amém. Reze esta oração com nove Ave Marias, durante nove dias, com uma vela acesa. No último dia deixe a vela queimar até o fim. Fazer os pedidos, um de negócio e dois impossíveis. Publicar no 9º dia. E.R.M.G. / J.P.G.</p>	<p>ABANDONO DE EMPREGO Principal Vigilância S/C Ltda., firma situada a rua Marechal Floriano, 1222, comunica que seu funcionário Ailton Miguel da Silva, CTPS 80505, série 00020, abandonou o emprego previsto no artigo 482, linha I da CLT. Foz do Iguaçu, 03 de maio de 1987.</p>	<p>VENDE-SE TELEFONE Vendo um telefone residencial, instalação imediata. Preço Cz\$ 80.000,00 (oitenta mil; cruzados). Interessados tratar pelo fone 72-1128, com Jorge Alberto.</p>	<p>VENDE-SE TELEFONE Vendo um telefone residencial, instalação imediata. Preço Cz\$ 80.000,00 (oitenta mil; cruzados). Interessados tratar pelo fone 72-1128, com Jorge Alberto.</p>
<p>VENDE-SE TELEFONE Vende-se dois telefones comerciais, ligação imediata. Interessados tratar pelo fone 74-1483.</p>	<p>NOVENA À SANTA CLARA Oh! Santa Clara que se guiste a Cristo com tua vida de pobreza e oração, fazei que entregando-nos confiantes a providência do Pai Celeste no inteiro abandono aceitemos serenamente sua divina vontade. Amém. Reze esta oração com nove Ave-Marias, durante nove dias, com uma vela acesa. No último dia deixe a vela queimar até o fim. Fazer os pedidos, um de negócio e dois impossíveis. Publicar no 9º dia. Marisa</p>	<p>ABANDONO DE EMPREGO Principal Vigilância S/C Ltda., firma situada a rua Marechal Floriano, 1222, comunica que seu funcionário Ailton Miguel da Silva, CTPS 80505, série 00020, abandonou o emprego previsto no artigo 482, linha I da CLT. Foz do Iguaçu, 02 de maio de 1987.</p>	<p>VENDE-SE TELEFONE Vendo um telefone residencial, instalação imediata. Preço Cz\$ 80.000,00 (oitenta mil; cruzados). Interessados tratar pelo fone 72-1128, com Jorge Alberto.</p>	<p>VENDE-SE TELEFONE Vendo um telefone residencial, instalação imediata. Preço Cz\$ 80.000,00 (oitenta mil; cruzados). Interessados tratar pelo fone 72-1128, com Jorge Alberto.</p>
<p>VENDE-SE TELEFONE Vende-se telefone residencial. Interessados tratar pelo fone 73-5957 com Antonio.</p>	<p>NOVENA À SANTA CLARA Oh! Santa Clara que se guiste a Cristo com tua vida de pobreza e oração, fazei que entregando-nos confiantes a providência do Pai Celeste no inteiro abandono aceitemos serenamente sua divina vontade. Amém. Reze esta oração com nove Ave-Marias, durante nove dias, com uma vela acesa. No último dia deixe a vela queimar até o fim. Fazer os pedidos, um de negócio e dois impossíveis. Publicar no 9º dia. Marisa</p>	<p>ABANDONO DE EMPREGO Principal Vigilância S/C Ltda., firma situada a rua Marechal Floriano, 1222, comunica que seu funcionário Ailton Miguel da Silva, CTPS 80505, série 00020, abandonou o emprego previsto no artigo 482, linha I da CLT. Foz do Iguaçu, 03 de maio de 1987.</p>	<p>VENDE-SE TELEFONE Vendo um telefone residencial, instalação imediata. Preço Cz\$ 80.000,00 (oitenta mil; cruzados). Interessados tratar pelo fone 72-1128, com Jorge Alberto.</p>	<p>VENDE-SE TELEFONE Vendo um telefone residencial, instalação imediata. Preço Cz\$ 80.000,00 (oitenta mil; cruzados). Interessados tratar pelo fone 72-1128, com Jorge Alberto.</p>
<p>VENDE-SE LANCHONETE Vende-se uma lanchonete trailler, ao lado do Sun Hotel, com o ponto. Preço Cz\$ 120.000,00 (Cento e Vinte Mil Cruzados). Estudo Propostas. Interessados tratar pelo fone 72-3881 com Sérgio.</p>	<p>NOVENA À SANTA CLARA Oh! Santa Clara que se guiste a Cristo com tua vida de pobreza e oração, fazei que entregando-nos confiantes a providência do Pai Celeste no inteiro abandono aceitemos serenamente sua divina vontade. Amém. Reze esta oração com nove Ave-Marias, durante nove dias, com uma vela acesa. No último dia deixe a vela queimar até o fim. Fazer os pedidos, um de negócio e dois impossíveis. Publicar no 9º dia. Marisa</p>	<p>ABANDONO DE EMPREGO Principal Vigilância S/C Ltda., firma situada a rua Marechal Floriano, 1222, comunica que seu funcionário Ailton Miguel da Silva, CTPS 80505, série 00020, abandonou o emprego previsto no artigo 482, linha I da CLT. Foz do Iguaçu, 03 de maio de 1987.</p>	<p>VENDE-SE TELEFONE Vendo um telefone residencial, instalação imediata. Preço Cz\$ 80.000,00 (oitenta mil; cruzados). Interessados tratar pelo fone 72-1128, com Jorge Alberto.</p>	<p>VENDE-SE TELEFONE Vendo um telefone residencial, instalação imediata. Preço Cz\$ 80.000,00 (oitenta mil; cruzados). Interessados tratar pelo fone 72-1128, com Jorge Alberto.</p>
<p>ABANDONO DE EMPREGO Transparaguay - Transporte Rodoviário Ltda, firma situada à Rua das Guianas, 835 - Jardim América, potadora do CGC 60.910.775/0002-07, solicita o comparecimento de seu funcionário Idu Carvalho, portador da CTPS 85050 série 00016-Pr., para fins de acerto da rescisão de contrato de trabalho, conforme aviso prévio vencido em 10/04/87. Foz do Iguaçu, 01 de maio de 1987.</p>	<p>ABANDONO DE EMPREGO Hospital e Maternidade Iguaçu Ltda., firma situada na rua Santos Dumont, 1033, portadora do C.G.C. 77.307.437/000-05, comunica que seu funcionário José Augusto Monteiro da Silva, C.T.P.S. 79.991, série 194, abandonou o emprego desde o dia 20 de março de 1987. Foz do Iguaçu, 03 de maio de 1987.</p>	<p>ABANDONO DE EMPREGO Centro Comercial Tintas Foz Ltda., situada à Avenida J.K. 720, portadora do C.G.C. 75.011.155/0001-22, comunica que seu funcionário Carlos Cezar Aquayo portador da C.T.P.S. 15416, série 00020 - abandonou o emprego desde o dia 07/03/87. Foz do Iguaçu, 01 de maio de 1987.</p>	<p>VENDE-SE TELEFONE Vendo um telefone residencial, instalação imediata. Preço Cz\$ 80.000,00 (oitenta mil; cruzados). Interessados tratar pelo fone 72-1128, com Jorge Alberto.</p>	<p>VENDE-SE TELEFONE Vendo um telefone residencial, instalação imediata. Preço Cz\$ 80.000,00 (oitenta mil; cruzados). Interessados tratar pelo fone 72-1128, com Jorge Alberto.</p>

SERVIÇO PÚBLICO FEDERAL - MINISTÉRIO DA FAZENDA
SECRETARIA DA RECEITA FEDERAL
DELEGACIA DA RECEITA FEDERAL EM FOZ DO IGUAÇU-PR

CCMUNICAÇÃO DE SERVIÇO/GAB Nº 01/87 de 27.04.87

Restitua o uso da Declaração de Bagagem Acompanhada, na jurisdição da Delegacia da Receita Federal em Foz do Iguaçu-Pr.

O DELEGADO DA RECEITA FEDERAL EM FOZ DO IGUAÇU-PR, no uso de suas atribuições regimentais e, CONSIDERANDO o disposto no Decreto-Lei 37/66 e Instrução Normativa SRF nº 77/84 e, CONSIDERANDO a necessidade de se efetuar a conferência da bagagem acompanhada com toda margem de segurança possível, eis que são poucos os turistas fiscalizados em razão da sistemática de seleção e amostragem adotada,

RESOLVE:

Restituir, a partir de 01.05.87, o uso da Declaração de Bagagem Acompanhada, conforme modelo em anexo, devendo ser adotados os seguintes procedimentos:

- a - todos os turistas residentes no Brasil, procedentes do exterior, obrigatoriamente, preencherão, em duas vias, a Declaração de Bagagem Acompanhada, independentemente de serem ou não selecionados para fiscalização e do valor das mercadorias estrangeiras em seu poder;
- b - se o turista estiver trazendo mercadorias em valor superior a US\$ 150,00 (cento e cinquenta dólares americanos), OBRIGATORIAMENTE, deverá apresentar a Declaração de Bagagem Acompanhada no ponto de entrada do país;
- c - somente serão recolhidas, para controle, as 1ªs vias da Declaração de Bagagem Acompanhada, quando o turista for fiscalizado ou na hipótese do item "b" acima.

PUBLIQUE-SE.
CUMPRE-SE.

COMUNICAÇÃO DE SERVIÇO/GAB Nº 02/87 de 27.04.87

Estabelece procedimento a ser adotado nas operações de desembaraço de mercadorias originadas e com destino à região Fronteira entre Brasil e Paraguai.

O DELEGADO DA RECEITA FEDERAL EM FOZ DO IGUAÇU, no uso de suas atribuições regimentais e, Considerando o disposto no artº 1º do anexo I do Convênio sobre transportes internacionais Terrestre, promulgado pelo Decreto nº 70.042 de 24.01.72 entre a República Federativa do Brasil e a República do Paraguai; Considerando as recomendações aprovadas pelo Comitê Permanente de Fronteira - Foz do Iguaçu-Ciudad Presidente Stroessner, no tocante à habilitação para transporte fronteiriço de Carga; Considerando o disposto no item 46 da Ordem de Serviço/GAB 0900.1 nº 003 de 1º de agosto de 1982,

RESOLVE:

DETERMINAR QUE: a partir de 1º de maio de 1987 somente serão desembarçados no Terminal Rodoviário Alfandegado (TRAFI) e na Ponte Internacional da Amizade (PIA) as mercadorias originadas e com destino à região Fronteira entre Brasil e Paraguai, que estejam sendo transportadas por veículos previamente habilitados junto aos órgãos responsáveis DTC (Paraguai) e DNER (Brasil) para a efetivação de Transporte Fronteiriço de Cargas.

DÊ-SE CIÊNCIA.

SÉRGIO FERNANDO DA SILVA GOMES
Delegado

PREFEITO, JÁ ESTÁ
PRONTO PRA RECEBER OS
PARAQUEDISTAS DO
MUNDO TODO?



MAS NÃO É POSSÍVEL, SÔ!
AGORA ELES VÊM DO
MUNDO TODO BUSCAR
VOTO EM
FOZ?



ABERTA FEANIMAIS EM SÃO MIGUEL DO IGUAÇU

Iniciou ontem à noite, em São Miguel do Iguaçu, "o grande acontecimento do ano no município - a IV Feanimais", diz um comunicado da Assessoria de Imprensa da Prefeitura. Estão inscritos 41 agropecuaristas, que irão expor cerca de 650 animais, entre bubalinos, equinos, ovinos, gado de corte e de leite.

Na área da indústria e do comércio, 70 expositores vão exibir todo o potencial econômico de São Miguel do Iguaçu e região.

Mas a grande novidade da promoção deste ano será o julgamento dos animais, para o que foi convidado o professor Querino dos Santos, médico veterinário da Universidade Federal do Paraná. Os secretários de Estado Osmar Dias, da Agricultura, e Mário Pereira, da Administração, confirmaram sua participação na Feanimais.

E para o show de Jair Rodrigues, marcado para o dia 1º, esperam os organizadores a

presença de 20 mil pessoas.

Em função das inúmeras obras que a Prefeitura de São Miguel do Iguaçu está realizando no interior do município, o prefeito Armando Polita convidou o vereador Eri Dutra, do PMDB, para assumir a Secretaria de Obras em substituição ao engenheiro Eduardo Mendonça, dentro da reforma administrativa em andamento e que visa à dinamização dos serviços prestados pelo poder público municipal.

O engenheiro Mendonça, entretanto, continua no quadro de pessoal da Prefeitura, agora como assessor técnico. E com a saída do vereador Eri Dutra, assumiu em seu lugar na Câmara o suplente Mário José Finkler, representante da comunidade de Santa Rosa. Além dessa mudança, assume na Câmara o cargo de primeiro secretário o vereador Inácio Faletti, em lugar de Eri Dutra, que exercia a função antes de passar à secretária de Obras.

A VISITA DE ÁLVARO DIAS

A inauguração da Avenida Morenita, marcou a vinda de Álvaro Dias, em sua primeira visita a Foz do Iguaçu depois de eleito. Desde as primeiras horas da tarde, políticos, empresários e lideranças dos bairros se reuniram no Aeroporto Internacional, para receber o governador e os secretários Heinz Georg Herwing e Fábio Campana.

Muitas conversas, acertos entre políticos e o tradicional tapinha nas costas. Por volta das 15:00 horas chegou o governador, que logo após curtas entrevistas se dirigiu com a caravana para o local da inauguração.



Lenir, Raicick e Álvaro



Dobrandino, Wádis e Álvaro



Dobrandino e Sérgio Fontana Marder



Álvaro recebe documento dos armadores, navegantes e areiros, reivindicando o derrocamento nas Sete Quedas