

Cz\$ 10,00

# Nosso tempo

Foz do Iguaçu, 16 de outubro de 1987

Ano VII - Nº 282

## O REQUINTE DO RESTAURANTE MASSA D'ORO



Com suas instalações totalmente reformadas e redecoradas, o restaurante **Massa D'Oro**, situado na Av. Jorge Schimmelpfeng, reabriu as portas e agora brinda os clientes com um ambiente de muito requinte e luxo, incrementado por música especialíssima, inclusive clássica, e um cardápio para todos os apetites e gostos. Para quem procura um ambiente realmente acolhedor, a dica é está: **Massa D'Oro**.

# AUTORIDADES ESTADUAIS E MUNICIPAIS ERAM CÚMPLICES NO CASSINO

É o que afirma o delegado da Polícia Federal Alcioni Serafim de Santana, que montou a operação de fechamento do cassino aberto sob o nome de Club 36, em Foz do Iguaçu, prisão de sete pessoas e apreensão de cerca de 25 milhões de cruzados em objetos e dinheiro. Página 6

"Região oeste já apresenta sinais de desertificação"



O alerta é do engenheiro agrônomo Celso Baumgartner e do técnico agrícola Idílio Roque Passarin, da Emater/Acarpa em Foz do Iguaçu, na entrevista que está nas páginas 10 e 11.



No Campeonato Mundial de Paraquedismo, enquanto ela olhava para cima, os marmanjos olhavam para baixo.

II Encontro anual dos motociclistas das três fronteiras



Páginas 14 e 15

## ÁLVARO DIAS INAUGURA VÁRIAS OBRAS EM SANTA TEREZINHA DE ITAIPU

Página 16



# SOLAR

telhados

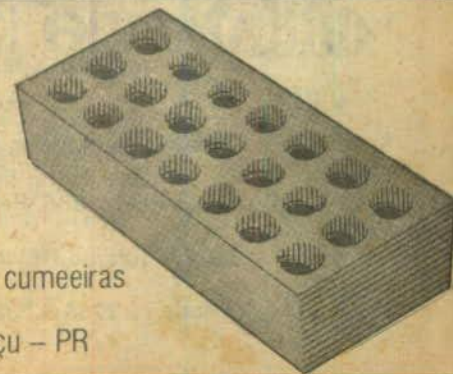

Tijolos: Refratários, 21 furos, maciços, 6 furos. Telhas: Colonial romana, francesa, cumeeiras

Av. Costa e Silva, 1207

FONE: 73-1214

Foz do Iguaçu - PR

Nosso Tempo é uma publicação da  
Editora Liberação Ltda.  
CGC Nº 76.261.767/0001-36

Redação e administração:  
Rua Edmundo de Barros, 830  
Fone: 72-1738 - Foz do Iguaçu-PR

Diretores proprietários:  
Aluisio Palmar  
Juvêncio Mazzarollo

Editores:  
Elson Faxina  
Noemi Osna

Nosso representantes:  
SÃO PAULO  
Praça Osvaldo Cruz, 124 - 11º  
Fone: (011) 288-9944

CURITIBA  
G. Cadamuro  
Rua Tibagi, 499 - 2º andar  
80.060 - Curitiba - PR

RIO DE JANEIRO  
Rua Senador Dantas, 117  
Cj. 606/07 - Fone: 240-5400

PORTO ALEGRE  
Av. Borges de Medeiros, 340  
Cj. 95 - Fone (0512) 25-3183

BRASÍLIA  
SBS - Edifício Venâncio IV  
Sala 310 - Fone 22-3183

Operador em Computador:  
Clari Garcia de Freitas

Diagramação e Arte:  
Reciel Rocha

Técnico em Foto-Mecânica:  
Wanderley A. Pochay

Impressão:  
Derlis Cabral

Impresso em Oficina própria na  
Av. Costa e Silva, 3025  
Parque Presidente  
Foz do Iguaçu - Paraná

### VASP NA FRENTE EM MANUTENÇÃO E PONTUALIDADE



Com o regime de austeridade e contenção de despesas implantado na VASP, a empresa já está alcançando uma economia mensal em torno de 100 milhões de cruzados. Parte desses recursos, segundo determinação expressa do presidente Sidnei Franco da Rocha, está sendo carreada para o setor de manutenção de aeronaves.

"Embora a manutenção da VASP seja eficaz - eficácia reconhecida internacionalmente, conforme já atestou a própria Boeing, recomendando-a a empresas estrangeiras que operem no Brasil -, ela pode ter melhorada sua eficiência, através de uma maior produtividade. E é essa maior produtividade, que reflete na produtividade da empresa como um todo, que estamos buscando no momento", explica Rocha.

Efetivamente, hoje, os aviões em processo de manutenção permanecem menos tempo imobilizados. A compra de equipamentos modernos e novos

materiais - de que é exemplo o novo processo de remoção da tinta das aeronaves que reduz de 16 para 4 horas o tempo dessa tarefa - aliados ao empenho dos profissionais desse setor, estão agilizando os serviços. As aeronaves são liberadas mais rapidamente para operação, refletindo positivamente na oferta da companhia.

Segundo a Superintendência Técnica da VASP, o grau de eficiência da Manutenção pode ser medido pelos índices alcançados em agosto pelos Boeing 737 (tanto o 200 como o 300): em cada 100 vôos programados, 99 foram realizados dentro dos horários previstos. Essa regularidade técnica reflete-se diretamente na operação, contribuindo também para melhorar os índices de pontualidade geral da empresa, que se mantém desde abril no 1º lugar entre as companhias aéreas que operam no mercado doméstico.

Outro fator de economia tem sido o polimento e lavagem das aeronaves a cada 16 dias. Esse procedimento, determinado pelo presidente Sidnei Franco da Rocha, reduz o atrito com o ar, contribuindo para a redução do consumo de combustível.

Até o final do ano, a VASP terá concluído a modificação da configuração de 18 dos 20 Boeing 737-200 de passageiros, aumentando de 112 para 118 poltronas a capacidade de cada aeronave, o que representará oferta adicional de assentos por vôo e, conseqüentemente, possibilidade de aumento de receita.

### IV SEMANA AGROTÉCNICA NO COLÉGIO AGRÍCOLA



#### Colégio Agrícola de portas abertas para a comunidade

DE 19 a 24 deste mês, o Colégio Agrícola Estadual Manoel Moreira Pena, de Foz do Iguaçu, realiza a IV Semana Agrotécnica, com o objetivo de difundir tecnologias desenvolvidas no setor agropecuário e aumentar a integração entre o Colégio, as empresas e a comunidade. Todos os interessados podem participar da Semana Agrotécnica, que tem a seguinte programação:

Dia 19, às 9:30 - solenidade de abertura; apresentação de trabalhos sobre **indústrias caseiras**;

Dia 20 - **Inseminação artificial**, com exposição do veterinário Jonas E. Silveiro; **agrotóxicos, associativismo e sindicalismo**, com palestra do engenheiro agrônomo Celso Baumgartner, responsável pelo escritório da Emater/Acarpa de Foz do Iguaçu; **plasticultura**, tema que será desenvolvido pelo engenheiro agrônomo Elcio Rampazzo, da Emater/Acarpa de Campo Mourão;

Dia 21 - **Manutenção de máquinas agrícolas**, sendo expor o Devair Scaliante, da empresa Giombelli; **inspeção de produtos de origem vegetal**, com palestra do engenheiro agrônomo Helvécio M. Travisani, do Ministério da Agricultura; **cultivo mínimo**, com exposição do técnico agrícola Ildo Merchiori, de Francisco Beltrão;

**cultivos de algodão, café e soja**, pelo engenheiro agrônomo Gilson H. Oliveira, da Bayer do Brasil;

Dia 22 - **Manejo da matéria orgânica**, pelo engenheiro agrônomo Ricardo Peixoto, do IAPAR, de Ponta Grossa; **pesquisa da soja**, pelo engenheiro agrônomo Arlindo Barada e pelo técnico agrícola Olívio B. Silva, da Ocepar de Cascavel;

Dia 23 - **Cultura do milho**, com exposição do engenheiro agrônomo Ivo Bernardi e do técnico agrícola Antônio F. Vaz, da Agrocere de Cascavel; **piscicultura e meio ambiente no Oeste do Paraná**, com exposição do engenheiro de pesca Robert G. Hickson, da Surehna de Toledo, e do engenheiro químico Carlos R. Gonçalves, da Surehna de Cascavel;

Dia 14 - **Manejo de pragas**, com exposição dos engenheiros agrônomos Luiz Zonin e Jairo Frizzo, da Coocap de Maripolis.

Os participantes receberão certificados e, dentro da programação do seminário, se realizará no Colégio Agrícola o III Campeonato Internacional de Vôlei Masculino e Feminino e de Futebol de Salão Masculino, a partir das 19 horas, em todos os dias da semana.

**É GRÁTIS**  
SEU ANÚNCIO  
NO JORNAL  
O FEIÃO DE NEGÓCIOS

LIGUE  
73-2363

**JÁ**  
NAS BANCAS

**MONPEL**  
JORNALS - REVISTAS -  
BOMBONIERE

**Monpel**  
Aberto das  
8:00 às 22:30 horas  
Rua Almirante Barroso, 527  
Cx. Postal 610 - Fone 72-3402  
Foz do Iguaçu - Paraná

ASSESSORIA JURÍDICA "LIBER"  
Irá Alves e José Alves Junior  
ADVOGADOS  
Rua Belarmino de Mendonça, 821 - 2º andar - sala 202  
Fone: 74-2352 - FOZ DO IGUAÇU - PARANÁ

**Comercial Santi**  
CELSO SANTI & CIA LTDA  
Papeleria, confecções, tecidos, calçados,  
armarinhos, brinquedos e presentes  
ONDE TUDO É MAIS BARATO  
Rua das Enguias, 65 - Fone: 74-2027  
Parque Residencial Ouro Verde  
FOZ DO IGUAÇU - PARANÁ

**arte toldos**  
COMÉRCIO E EXPORTAÇÃO LTDA.  
Toldos, luminosos e fachadas  
Rua Juan Perón, 298 - Parque Presidente  
BR 277 (último trevo da Vila A)  
Telefone 73-2796 - Foz do Iguaçu - PR

**GRÁFICA TAROBÁ**  
  
IMPRESSOS DE QUALIDADE COM RAPIDEZ  
TIPOGRÁFICOS E OFF-SET  
FONE: (0455) 74-1049  
Rua Almirante Barroso, 620 - 85.890 - Foz do Iguaçu - Paraná

**Nosso  
Tempo**  
**72-1738**

Termina nesta sexta-feira, dia 16, o 2º Seminário da Itaipu Binacional sobre Meio Ambiente, que começou no dia 12 com centenas de participantes e desenvolveu a seguinte programação:

Dia 12 - inscrição, distribuição de material e abertura solene com palestra do diretor geral brasileiro da Itaipu, Ney Braga;

Dia 13 - Antecedentes das ações da Itaipu no meio ambiente, com palestra do engenheiro Hugo Henrique Gómez; Plano diretor da área do reservatório, com exposição do engenheiro Arnaldo Carlos Müller; Saúde pública e controle sanitário na área de Itaipu, com exposição do tema pelo arquiteto Ernesto Meza Lagrave; e debates em comissões dos temas abordados pelos palestrantes.

Dia 14 - Reservas e refúgios biológicos, com palestra do engenheiro Dario Perez Chena; Programas de reflorestamento, com palestra do engenheiro Heitor Andrade; Estudos faunísticos, com exposição de Jorge Van Humbeck; Ciências naturais e ecomuseu, com palestra de José Roberto Borghetti; e debate em comissões sobre esses temas.

Dia 15 - Estudos limnológicos, com palestra do engenheiro Carlos Domanczyk; Estudos climáticos e sedimentológicos, com exposição de Élio João Ventura; Ictiologia em Itaipu, com palestra de José Roberto Borghetti; e debate em comissões dos temas tratados nas palestras.

Dia 16 - Inauguração do Ecomuseu da Itaipu Binacional, às 11 horas; visitas técnicas à central hidrelétrica, aos viveiros florestais, ao Museu de Antropologia e Ciências Naturais; viagem pelo reservatório até o Terminal Turístico Alvorada de Itaipu, em Santa Terezinha de Itaipu, e volta a Foz do Iguaçu por terra.

**DEFINIÇÃO DE PROJETOS**

Considerando que a construção da hidrelétrica de Itaipu e a formação do respectivo reservatório de água pelo represamento do rio Paraná trariam importantes modificações no meio ambiente da região afetada pelo empreendimento, já no tratado firmado entre Brasil e Paraguai para a construção da obra foi prevista a criação de um departamento encarregado de propor as medidas de prevenção e correção necessárias à preservação ambiental na área atingida, praticar os atos administrativos relativos à preservação dos recursos naturais e zelar pela manutenção das condições sanitárias adequadas.



Ney Braga proferiu palestra na abertura dos trabalhos

Essa tarefa ficou a cargo da Direção de Coordenação da Itaipu Binacional, que criou a Superintendência do Meio Ambiente, com coordenação na margem esquerda (Brasil) e direita (Paraguai) do rio Paraná, para atuar numa área de 140 mil hectares entre a zona de inundação e das obras do projeto.

Os primeiros estudos sobre meio ambiente na área da hidrelétrica de Itaipu foram feitos entre 1972 e 1975 pelo Consórcio Italo-americano IECO-ELC (International Engineering Company e Electro-Consult) para a Comissão Mista Técnica Brasileiro-Paraguai, abordando aspectos hidrológicos, climatológicos e outros. Com base nesses estudos e outros que realizou, a Superintendência formulou o "Plano Básico para a Conservação do Meio Ambiente", onde foram definidos projetos a serem executados no setor.

O Plano Básico enumerou os problemas a serem enfrentados, elegeu os projetos específicos e gerais a executar estabeleceu uma estrutura administrativa para o trabalho, propondo linhas de ação que incluíram formação de equipes técnicas da Itaipu e dos órgãos oficiais responsáveis pela formulação da política de conservação da natureza nas duas margens do projeto; definição dos limites das áreas adjacentes afetadas pela hidrelétrica; identificação de sítios que apresentassem fragilidade ecológica; e definição de áreas de preservação permanente.

Em junho de 1979, a Itaipu Binacional realizou o 1º Seminário sobre Meio Ambiente, em Assunção, quando foram examinadas as pesquisas feitas até então e traçados os planos de trabalho - "o que ensejou a execução de vários projetos, cujos resultados se constituem em fonte de dados sócio-culturais e ambientais de singular valor, que merecem ser colocados à disposição da comunidade científica e tecnológica e da opinião pública nacional e internacional", segundo um bo-

letim de convocação para o 2º Seminário, realizado em Foz do Iguaçu nesta semana. "O 2º Seminário é a oportunidade de levar a público os resultados, a metodologia e a política da Itaipu Binacional sobre aspectos ambientais, sócio-econômicos e culturais decorrentes da implantação da hidrelétrica, para avaliação da comunidade científica e da população", acrescenta o boletim.

**PLANO BÁSICO**

Todo o trabalho desenvolvido pela Itaipu no setor ecológico tem-se ramificado na abordagem e na ação sobre o meio ambiente físico, biológico e social, mediante a realização de pesquisas e inventários, programação de pesquisas, estudos e projetos e orçamentos.

Através das pesquisas, foi feito completo inventário do ambiente físico da região (solo, água, clima e ar), do meio ambiente biológico (flora e fauna) e do meio ambiente social, com dados arqueológicos da área, sanitários, sócio-econômicos e culturais.

Com base nesses estudos e pesquisas, o Plano Básico para a Conservação do Meio Ambiente propôs a seguinte linha de trabalho, objeto de análise, crítica e implementação durante o 2º Seminário:

**Meio físico** - determinação da qualidade da água do rio Paraná e estudos comparativos com os demais rios da bacia; determinação da qualidade da água do rio Paraná durante e depois do represamento; e determinação da qualidade da água do rio Paraná acima e abaixo do reservatório, além de estudos limnológicos do lago.

**Meio biológico** - inventário florestal e faunístico e estudos ictiológicos; implantação de projetos florísticos e faunísticos; e estudos ecológicos.

**Meio social** - investigações arqueológicas e históricas, levantamentos epidemiológicos, levantamento da legislação ambiental do Brasil e do Paraguai e estudos ecológicos relacionados com a saúde pública após a formação do lago.

No "plano de ocupação da área e projeto de estações", a Superintendência do Meio Ambiente da Itaipu elaborou o Plano Diretor para o âmbito físico e biológico do reservatório; os projetos de estações e centros de meteorologia, hidrologia, limnologia, flora, fauna, pesca, turismo e museu histórico e arqueológico; e construção dos centros e estações.

**CIA ATLANTIC DE PETRÓLEO LANÇA PROJETO "RODO-REDE" NO BRASIL**



Gildo Gasparin, penúltimo à direita, Darci Gasparin, último à direita, Armando Goergen, Assessor da Atlantic, 2º da esquerda p/direita

Dos 2.700 postos da Cia no Brasil, apenas 48 serão incluídos no projeto nesta primeira fase. Destes, 6 serão no Paraná, e representando a fronteira, aqui no Oeste, o POSTO GASPARIIN LTDA, em Foz do Iguaçu.

O Posto Gasparin vem sofrendo várias reformas e ampliações, obras que serão concluídas até o final de outubro. No início de outubro foi realizada a reunião com os postos que serão credenciados no Paraná, reunião realizada no Hotel Rafahin aqui em Foz do Iguaçu.

Segundo Armando Goergen, Assessor da Atlantic no Paraná, os postos credenciados serão diferenciados dos demais. Desde a identificação,

terão placas ATLANTIC RODO-REDE, adesivos RODO-REDE na teteira da cobertura, além de placas de aproximação ao longo das rodovias.

Os serviços prestados por estes postos RODO-REDE aos transportadores motoristas serão de primeira linha, ATENDIMENTO NOTA 10 ATLANTIC, ABASTECIMENTO SIMULTÂNEO, TROCA DE ÓLEO, LAVAGEM DE CABINES, BORRACHARIA, RESTAURANTE/LANCHONETE, AUTO ELÉTRICA, SAUNA, SALA DE TV, CHUVEIROS QUENTES, SANITÁRIOS MASCULINO/FEMININO, TROCA DE ORDENS FRETE/CHEQUES, TELEFONE INTERURBANO, ESTACIONAMENTO COM SEGURANÇA (VIGIAS).

**Embalagens**

**ESTÁ DE EMBALAGEM NOVA**

Atendemos agora à Av. das Cataratas, 867

Solicite nosso representante ou DISQUE Embalagens pelos fones 74-2755 e 74-2967

Tudo em embalagens descartáveis para hotéis, restaurantes, supermercados, lojas e residências.

**CUPOM DE DESCONTO**

O portador deste cupom terá 10% (dez por cento) de desconto em qualquer compra efetuada no Centro Comercial de Embalagens (Foz do Iguaçu) até o período de 30 de agosto de 87. Válido somente 01 (um) cupom por compra.

**UNIVERSAL REFRIGERAÇÃO**

UMA EMPRESA DO GRUPO UNIVERSAL.

VENDAS DE PEÇAS PARA REFRIGERAÇÃO EM GERAL E MAQUINAS DE LAVAR ROUPA

MODERNA OFICINA

Conserto de Condicionadores de ar, geladeiras, câmaras frigoríficas e eletrodomésticos. Tudo com assistência a domicílio.

DISTRIBUIDOR AUTORIZADA



# Pelicanos Comércio de Madeiras

Oferta de lançamento

UMA EMPRESA DO GRUPO COPACABANA



PISO DE CAMURÇA  
30 X 30 por  
CZ\$ 300,00 M<sup>2</sup>

Temos o que você precisa para sua construção. Tábuas, vigas, caibros, portas, assoalho, forros, rodapés, meia-cana, marcos e vista. Telhas Brasilit e Embralit

Av. JK (antigo Pelicano's lanches) - Fone 73-4880  
Foz do Iguaçu - Pr

## ORGANIZAÇÃO CONTÁBIL RAFAGNIN DE NADIR RAFAGNIN

CONTABILIDADE - IMPOSTO DE RENDA  
CONTRATOS EM GERAL - ASSESSORIAS

Av. Brasil, 1221 - 1º andar  
Fone: 74-2874 - Foz do Iguaçu-Pr.

## MÁQUINAS DE CORTAR GRAMA



Conserve a beleza de seu jardim com economia  
Compre sua máquina em três vezes,  
sem juros pelo credi-cheque especial



Rua Almirante Barroso, 29 A  
Fone 74-3091 - Foz do Iguaçu - Pr

## CAÇA E PESCA SEHN CIA LTDA

72-3694  
72-2899



tudo para o seu lazer preferido

NOVAS INTALAÇÕES  
rua Xavier da Silva, 583

E na Av. Brasil, 346 - Foz do Iguaçu - Pr

# REABERTURA DOS CASSINOS NO BRASIL

## EMPRESÁRIOS E POLÍTICOS QUEREM DECISÃO NA CONSTITUINTE

Com o agito da semana passada, quando a PF fechou o recém-inaugurado Clube 36, a polêmica em torno da reabertura dos cassinos no Brasil voltou à tona. Em torno desta questão existem muitos interesses e também hipocrisia. NOSSO TEMPO decidiu então publicar uma pesquisa realizada dias atrás, e a opinião unânime de todos os entrevistados é que a reabertura dos cassinos significa um marco importante para o progresso de Foz do Iguaçu. Todos afirmam que a Constituinte deveria retificar a medida de fechar os cassinos tomada pelo presidente Eurico Gaspar Dutra em 1946.

VOCÊ É A FAVOR DA APROVAÇÃO PELA CONSTITUINTE DA REABERTURA DOS CASSINOS NO BRASIL? É UMA BOA PARA FOZ DO IGUAÇU?



ANTONIO C. CARRILHO

- Sou totalmente a favor. Tem que liberar, pois só vai jogar quem quiser. O Brasil é um país que tem todo o tipo de jogo; então, por que não liberar os cassinos? É bom para Foz e bom para o Brasil. Foz do Iguaçu é uma cidade turística e toda cidade turística deve ter cassino bem cons-

truído e legalizado.

RENATO SACOMAN

- Sou a favor da liberação dos cassinos. Pra nossa região seria muito bom. O lucro viria para cá ao invés de ir para outros países. Foz do Iguaçu é um pólo turístico e a abertura de cassinos seria mais uma atração.



NELSON DOMARESKI

- Sou favorável. Acredito que para Foz, como cidade turística, é uma boa.



SADOM POLETO

- Sou a favor, desde que os cassinos sejam totalmente explorados por brasileiros. Não adianta liberar cassinos para que redes internacionais (como Othon, etc...) venham tomar conta do mercado. E pra Foz do Iguaçu eu acho que será excelente, mas sempre frisando que os cassinos devem ser de brasileiros.



## VIDRAÇARIA GUAPORÉ

Piornedo & Cavalieri Ltda

Conheça o último lançamento em Box Blindex Classic a Pronta Entrega.

Vidros - Espelhos - Cristais - Molduras - Balcões - Vitrines

NOVO ENDEREÇO:  
RUA CASTELO BRANCO, 62  
FONE 73-1340 e 73-1096  
Foz do Iguaçu - Pr



**NÉVIO RAFAGNIN**

— É muito interessante. Tenho esperanças que esta questão se defina na nova Constituição. Espero que os constituintes entendam que esta é uma questão que trará divisas para o país. Sou a favor de cassinos em algumas cidades no Brasil. Principalmente em Foz. Sou a favor de tudo que traga dinheiro e divisas para Foz do Iguaçu.

**LUCIANO BORDIM**

— Sou favorável. Pra Foz é muito bom. Tendo cassino aqui, as pessoas não irão pra fora jogar. Assim, o dinheiro e os impostos ficam no Brasil.



**ERMÍNIO GATTI**

— Sou favorável. Mas entenda bem, sou favorável a cassinos e não a salas de jogo. Cassinos casas de espetáculo. Não existe mercado de trabalho para o artista, quase não têm salas de espetáculos. Então, a abertura de cassinos com shows irá manter a vida noturna, e abrir um imenso mercado de trabalho para os artistas, músicos e cantores.

Para o turismo também é interessante. Foz do Iguaçu tendo cassino, isso daqui explode. E não vai rebotar o Paraguai, porque, pra competir, eles também programarão grandes espetáculos e isso só abrilhantará as noites das 3 fronteiras.



**DOBRANDINO G. DA SILVA**

Sou a favor. Lógico que é uma boa pra Foz do Iguaçu. Se não houver cassino aqui, o pessoal vai jogar no Paraguai. Se liberarem os cassinos no Brasil, joga quem tem dinheiro e o dinheiro fica todo aqui na cidade. Daria grandes resultados pra Foz.



**ADOLFO LOPES**

— Nada contra. Sim, é bom pra Foz. Seria mais uma opção para atrair turistas pra Foz do Iguaçu. E não influiria no bolso do povo, pois joga quem quer e, se não há cassinos aqui no Brasil, as pessoas que gostam do jogo viajam para jogar em outros países.



**CLÁUDIO RORATO**

— Totalmente favorável. Em Foz do Iguaçu, principalmente. Aumentaria o fluxo turístico, geraria novos empregos, traria mais divisas, etc. O pessoal que vem, se não joga aqui, joga no Paraguai. E em questão de jogo o governo está muito mais oficializado do que tudo. Acho que os cassinos devem ser liberados para as regiões turísticas e estâncias hidrominerais.



**GERSON AIRES DOS SANTOS**

— Sou a favor. E Foz do Iguaçu seria primeira cidade que deveria ter instalado um cassino, por ser uma cidade eminentemente turística. A liberação de cassino não causa problema social, ao contrário, alivia, pois cria empregos. Sou a favor de hotéis — cassinos, cuja estrutura gera muitos empregos.

Sou plenamente a favor, independente das manifestações contrárias de alguns setores da sociedade brasileira.



**JORGE SAMWAYS**

— Sou a favor de cassinos em regiões onde seja compatível com o tipo de atividade econômica, como por exemplo a atividade turística. Sou a favor de criarem cassinos, não a torto e a direito (para que um povo já tão explorado por todos esses jogos que aí existem, se veja tentado), e sim aproveitar certas localidades propícias. Para Foz do Iguaçu é prioridade nº 1; vem se somar à atividade turística da região, tornando-se mais um atrativo.

# Posto de Serviços Azteca

Vizando melhor atender a população de Foz do Iguaçu, a rede de postos de serviços comandada pelo economista Valter Venson vai inaugurar brevemente o Posto Jardim São Paulo. Será mais um local de atendimento da rede, que já possui postos no trévo da Ponte da Amizade e nas avenidas Jorge Schimmelpfeng e República Argentina.



## CURSOS DE PROGRAMAÇÃO

Linha CP/M : Basic I e II

Dease II

Linha PC: XT - MS - DOS

DBASS III

DIALOG XT

TURBO PASCAL

ASSEMBLER 8086/8

Desenvolvimento de sistemas, equipamentos, suprimentos, assistência técnica e livreria

## Plus-MASTER

INFORMÁTICA

Na trilha da evolução

Av. Juscelino Kubitschek, 736 - Fone 72-2728  
Foz do Iguaçu - PR

## ELETRO INMA

**Materiais e Controles Elétricos em Geral**

Atendemos qualquer pedido que a praça não dispõe no menor tempo

Ferramentas, instrumentos portáteis e de quadros de comando, chaves, lâmpadas, materiais elétricos para diversas finalidades, FORNO ELÉTRICO LAYR, peças de reposição.

Rua Almirante Barroso, 70 - Fone (0455) 73-2624  
Foz do Iguaçu - PR



## Lajes de bona

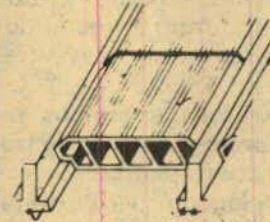

**AGORA EM FOZ DO IGUAÇU -**  
Fabricação própria de lajes para forro e piso. Bloquetes, muros pré-fabricados, artefatos de cimento em geral

VENHA NOS VISITAR E FAÇA SEU ORÇAMENTO SEM COMPROMISSO  
Avenida Juscelino Kubitschek, 600 (ao lado do Grestil)  
Fone 73-4030 - FOZ DO IGUAÇU



## NILTON ROCHA

Serviço especializado em lixamento de assoalho, tacos, parkets e móveis em geral; aplicação de sinteco e vernis polimento de granito - Pintura de Parede

Rua Rui Barbosa, 1720 - Fone (0455) 73-4215  
Bairro Maracanã  
85.890 - Foz do Iguaçu - Paraná

## NA CRISE, FERRO VELHO É A SOLUÇÃO.



### FERRO VELHO FEDERAL

está vendendo peças para automóveis e caminhões, muito mais barato.

peças usadas custam menos.  
rua Uruguai, 51 - Foz do Iguaçu - 73-3165



O FERRO VELHO FEDERAL MANTÉM CONVÊNIO COM A ASSEFAZ FUNDAÇÃO DOS SERVIDORES DO MINISTERIO DA FAZENDA.

# AUTORIDADES ESTADUAIS E MUNICIPAIS ERAM CÚMPLICES NO CASSINO

O delegado chefe do Departamento de Polícia Federal de Foz do Iguaçu, Alcioni Serafim de Santana, descreve nesta entrevista a operação que fechou o cassino aberto sob o nome de **Clube 36**, no interior do município, a 10 quilômetros do centro da cidade, fala do material e dos valores apreendidos, das pessoas envolvidas e afirma que elas caíram na ingenuidade de pensar que "tudo estava acertado a nível de autoridades estaduais e municipais" para manterem o estabelecimento funcionando sem molestações.

— Como a Polícia Federal soube do funcionamento do cassino no Clube 36?

**Delegado** — Era do conhecimento público, há tempo, de que estaria para ser aberto um cassino em Foz do Iguaçu. Eu soube disso há um mês, mas não sabia em que lugar ele seria aberto. Na semana passada eu estava em Brasília e lá soube, através do delegado executivo José Ferreira de Oliveira, que o cassino começaria a funcionar na sexta-feira. Acertamos que, por tratar-se de contravenção penal, iríamos esperar a ação da Polícia Civil e da Polícia Militar. Caso essas instituições não agissem, nós iríamos agir, e, de fato, tivemos que agir.

— Por que as policiais Civil e Militar não atuaram, já que o caso seria de competência delas antes de ser da Polícia Federal?

**Delegado** — Eu prefiro não entrar nessa questão, porque não me compete.

— Elas tinham conhecimento da abertura do cassino?

**Delegado** — Tinham pleno conhecimento. Não só as autoridades locais, mas também a Secretaria de Segurança Pública do Estado tinha conhecimento. Assim, como essas autoridades não agiram, planejamos a intervenção para o dia seguinte, sábado pela manhã. Montamos a operação com três delegados e 12 agentes. Quando a força policial chegou ao cassino, os responsáveis e funcionários estavam quase todos dormindo e isso facilitou a ação.

— Por que a operação

não foi desencadeada na noite de sexta-feira à noite, enquanto o cassino funcionava?

**Delegado** — Não fizemos a operação na noite de sexta-feira por que poderia haver reações imprevisíveis, dado que havia muita gente, um forte esquema de segurança e muitas armas, inclusive de grosso calibre.

— Se a Polícia tivesse agido enquanto o cassino funcionava, os que estivessem lá, jogando ou não, seriam todos detidos?

**Delegado** — Seriam, mas logicamente depois seria feita a triagem e só ficariam presos e indiciados em inquérito os responsáveis pelo estabelecimento. Se tivéssemos empreendido a ação na noite de sexta-feira, teríamos prendido umas mil pessoas. Quantos policiais não seriam necessários? E que tipo de reação poderia haver? Por isso tudo, entendo que foi acertado deixar a ação policial para o sábado pela manhã, pois assim não houve reação e tudo foi feito sem problemas.

— Que valores e que materiais foram apreendidos?

**Delegado** — Além de farto material de jogo (mesas, fichas, baralhos e tudo o mais), foram apreendidos vídeo-cassetes, televisores a cores...

— Esses aparelhos foram apreendidos por se tratar de contrabando?

**Delegado** — Perfeitamente. Eram aparelhos adquiridos no exterior sem a documentação legal exigida. Segundo se sabe, os ví-



Delegado Alcioni Serafim de Santana

deo-cassetes e televisores seriam usados no **rendez-vous** que iria funcionar no cassino.

— Qual o valor aproximado de tudo o que foi apreendido?

**Delegado** — Entre material, equipamentos e dinheiro, o valor do que foi apreendido é de cerca de 25 milhões de cruzados. Entre esses valores apreendemos 12 mil dólares e perto de 1,3 milhão de cruzados em cheques. O material e os aparelhos que caracterizam contrabando ou que servem à contravenção a Polícia Federal encaminha à Receita Federal, que fará um processo administrativo e poderá determinar que tudo fique com a União; o dinheiro apreendido fica à disposição do juiz federal e, se também este for considerado fruto de contravenção, ficará com a União. Quanto ao armamento, pretendemos incorporá-lo ao patrimônio do Departamento de Polícia Federal de Foz do Iguaçu.

— Quantas pessoas já estão identificadas e indiciadas no inquérito que se seguiu à operação que fechou o cassino?

**Delegado** — Como responsáveis pelo contrabando e pelo jogo foram presas sete pessoas — quatro diretamente ligadas ao jogo e três que trabalhavam como seguranças. Mas havia

160 pessoas empregadas no cassino. Só prendemos pessoas encontradas com material que as incriminavam e justificaram o flagrante. Não prendemos nenhum empregado por estar lá como empregado.

— Quais são os cabeças que foram presos?

**Delegado** — Antônio Soares da Silva, carioca, dono do cassino fechado e que, sabe-se, tem banca de Jogo do Bicho em Londrina, Rio de Janeiro e Manaus; José Henrique Bonvino, de Foz do Iguaçu, conhecido na cidade e de quem nem é preciso falar; e Dagoberto Alves Lourenço, do Rio de Janeiro e também proprietário do cassino. Essas são as figuras principais.

— Todos já foram libertados?

**Delegado** — Só foram libertados, no domingo, Antônio Soares da Silva, José Henrique Bonvino e Dagoberto Alves Lourenço, mediante pagamento de fiança. Os outros continuam detidos. Talvez não haja interesse dos seus patrões em pagar a fiança para tirá-los da cadeia.

— Que fachada legal usava o cassino na tentativa de driblar as autoridades?

**Delegado** — Usava a fachada de um clube de campo com o nome de Clube 36.

— A que penas estão sujeitos os envolvidos?

**Delegado** — Além de perderem tudo o que for caracterizado como produto contrabandeado ou usado na contravenção, podem ser condenados a penas de 1 a 4 anos de prisão por contrabando e a 1 ano por contravenção.

— Com que garantias os idealizadores do cassino empreenderam essa aventura?

**Delegado** — Não foi uma aventura, mas um empreendimento sustentado por um braço político e outro econômico. Há vários cassinos funcionando no Brasil, então esse grupo tentou implantar um em Foz do Iguaçu a pretexto de incrementar o turismo. É claro que atrás disso há uma marca altamente corruptiva. Não quero jogar

lame em autoridade ou instituição alguma, mas o certo é que houve tentativas de corrupção descarada a nível de autoridades municipais e estaduais.

— Tentaram subornar a polícia e as autoridades para que fizessem vista grossa e deixassem o cassino funcionar?

**Delegado** — Até a imprensa, segundo nos informaram, teria sido trabalhada no sentido de ignorar a existência do cassino.

— Quer dizer que, baseados na convicção generalizada de que a abertura de cassinos daria um impulso ao crescimento de Foz do Iguaçu, eles pensaram que não seriam molestados? Foi ingenuidade ou atrevimento?

**Delegado** — As duas coisas. Eles tinham plena certeza de que não seriam perturbados pela polícia. Talvez a ingenuidade deles tenha consistido em achar que tudo estava acertado a nível de autoridades estaduais e municipais.

— O acerto teria sido feito à base de suborno? Que autoridades teriam sido subornadas?

**Delegado** — Não temos dados que permitam apontar pessoas ou instituições que tenham sido subornadas, mas se no decorrer do inquérito ou do processo aparecerem autoridades coniventes com a contravenção, elas serão indiciadas.

— Que destino terá agora o cassino, ou Clube 36?

**Delegado** — Por ora o estabelecimento está lacrado e submetido a perícia a fim de levantar materialmente todo o delito. Depois de concluída a perícia, o Clube será liberado. Desde que o local não seja utilizado para a contravenção ou outras ilegalidades, não há razão para que a intervenção policial continue. Mas afirmo e reafirmo que se voltarem ao jogo nós voltaremos a agir da mesma maneira.

— Não tentaram subornar a Polícia Federal para que deixasse o cassino funcionar?

**Delegado** — Não.

**IGUAMAQUINAS**  
Equipamentos para Escritório Ltda.  
Comércio de Máquinas e Equipamentos para Escritórios

GRANDE PROMOÇÃO PARA FACILITAR SEUS CÁLCULOS

Toda a linha de calculadoras eletrônicas, em cinco pagamentos sem juros

E a mais completa linha de móveis para o seu escritório  
Visite-nos ou solicite um representante

74-2898

Avenida Juscelino Kubitschek, 2033 - Tel. (0455) 74-2898 - CEP 85.890 - Foz do Iguaçu - Paraná



# PSIU

## NÃO DISCUTO NESSE NÍVEL

Há poucos dias, os jornais "Folha de Londrina" e "O Estado do Paraná" publicaram matéria sobre um processo judicial que movi contra um certo jornalista de Curitiba por ter ele atribuído ao jornal **Nosso Tempo** a publicação de obscenidades que nunca publicou. A quem porventura tenha lido as matérias importa dizer que nelas só saiu baboseira misturada a desonestidade, a começar pelo enfoque dado pelos "jornalistas" que redigiram as matérias e terminando nas declarações do próprio jornalista processado por calúnia, do seu advogado e do presidente do Sindicato dos Jornalistas, de Curitiba. Mas o que quero dizer a eles todos é que não discuto nem vou alimentar polêmica nesse (baixo) nível, na base da mentira, da tergiversação, da distorção mais sem-vergonha. Então, a questão está na Justiça - e é lá e somente lá que, de minha parte, ela vai tramitar, ao menos enquanto persistir a baixezita verificada nos jornais e nas pessoas referidas. (Juvêncio Mazzarollo)

## PARA TRANQUILIDADE GERAL

Chegou até esta redação um informe dando conta de que, "a pedido da Secretaria de Saúde do Estado de Goiás, a **Concretex SA** realizou na semana passada uma blindagem de concreto especial para isolamento de material radioativo Césio-137, que contaminou dezenas de pessoas em Goiânia. Pois não. Parabéns à empresa pelo domínio de tal tecnologia, e um conselho: vão logo desenvolvendo vestes de concreto e chumbo para todo mundo usar quando a face toda da terra estiver contaminada por radiatividade. (J.M.)

## DESTINO PARA O LIXO ATÔMICO

Se você fosse encarregado de dar um destino ao lixo atômico tupiniquim, onde o colocaria? No Palácio do Planalto? No

quartel mais próximo? Guardaria embaixo da cama? Ou embaixo do travesseiro do Ronald Reagan? Na bolsinha da Margaret Thatcher? No banheiro do general Pinochet? Na despensa da casa do Stroessner? No cassino de Foz do Iguaçu? Não é fácil, né? A sociedade brasileira ainda não aprendeu a lidar com o lixo comum e pobre do dia a dia, sem urânio ou qualquer outro bagulho "enriquecido" pela radiatividade, e já tem que se preocupar com lixo atômico. Não é exigir demais? (J.M.)



## INGENUIDADE TOTAL

Impressionante a ingenuidade dos que se inventaram de instalar um cassino em Foz do Iguaçu, achando que seria possível mantê-lo em funcionamento clandestino apesar de todo mundo saber de sua existência. Os responsáveis pelo empreendimento apostaram na cumplicidade ou na "vista grossa" de todas as policiais, o que não aconteceu, e aí deu no que deu: foi tudo parar na Polícia Federal. Mas vale destacar que o cassino - ou **Clube 36**, como foi batizado -, tanto interna como externamente, estava uma beleza. Os caras realmente fizeram uma coisa pra ninguém botar defeito, a não ser a lei, que ainda proíbe cassino no Brasil, e a não ser pela concorrência de outros grupos louquinhos por se antecipar para o caso da legalização do jogo. Em resumo, aí está mais um capítulo da emocionante novela cujo protagonista é o Jogo do Bicho. (J.M.)



## A MORTE DO GENERAL PARAQUEDISTA

Com o salto mortal que deu de paraquedas fechado, o general Pamplona, além de perder a vida, estragou um pouco a grande festa e o grande espetáculo do 7º Campeonato Mundial de Paraquedismo, que Foz do Iguaçu teve o privilégio de sediar e curtir. Agora, por que o paraquedas do general não abriu? Quem observou detalhadamente como se dobra o paraquedas percebeu que a possibilidade de ele não abrir é praticamente nenhuma. O paraquedas só não abre se estiver mal armado ou se o paraquedista não acionar o dispositivo que libera o velame, de modo que cabem no caso algumas perguntas: Ao saltar do avião, não terá o general sofrido algum desmaio ou colapso cardíaco? Ou teria ele deliberadamente saltado para o suicídio? Ou tratou-se de atentado? Por falar nisso, quem armou o paraquedas com que o general saltou? (J.M.)

## COBRANÇA ANTIPÁTICA

Quando é que os argentinos vão parar com essas cobranças antipáticas e abusivas para os brasileiros e turistas que cruzam a Ponte da Fraternidade para ir a Porto Iguaçu nos feriados e fins de semana? Entre o que se paga para entrar na Argentina e de pedágio para visitar as Cataratas pelo lado de lá, o passeio acaba custando uma tremenda cacetada no bolso empobrecido e inflacionado do comum dos brasileiros. Decididamente, parece mesmo que a porta da integração com a Argentina não vai se abrir. Aliás, é por isso que, enquanto Foz do Iguaçu e Porto Stroessner (Paraguai) prosperam a largas passadas, Porto Iguaçu (Argentina) continua num atraso constrangedor. Bem feito pra eles, e que continuem vindo a reboque por muitos e muitos anos. (J.M.)

- Belzeba, garanto que você estava com o bedelho no lixo nuclear que deu na "chernobil" brasileira, em Goiânia.

- Pode parecer, Beição. Mas garanto que os brasileiros estão fazendo essas diabruras por sua própria conta.



## ASPECTO FRUSTRANTE DO PARAQUEDISMO

O lado frustrante do paraquedismo, nas modalidades disputadas em Foz do Iguaçu no Campeonato Mundial - trabalho relativo 4 e 8 -, está em que a olho nu não se vêem as figuras que os atletas formam no ar antes de abrir os paraquedas, devido à altura em que se realizam as competições propriamente ditas. Houve quem sugeriu que os paraquedistas saltassem de

alturas mais baixas para que o público pudesse apreciar a formação das figuras. Só que nesse caso seria necessário introduzir algumas modificações na lei da gravidade, coisa que constituinte nenhuma conseguiu ainda, por isso continua em pleno vigor - como provou o general Pamplona com seu salto para a morte. (J.M.)

**wadipal**

Rv. Brasil, 805 em Foz do Iguaçu Pr.

## OFERTA PARA O MÊS DE OUTUBRO

Fitas de polietileno corrigível para máquinas IBM -3M

De CZ\$350,00 por CZ\$200,00

OBS: Grátis uma fita corretiva

Sua melhor opção em:

Material de Escritório, Material Escolar, Artigos de Pintura Artística, Engenharia, Papéis por atacado, etc.

## CASSIA APARECIDA MIZIARA



*advogada*

Travessa Cristiano Weirich, 91 - 3º andar - Sala 307 Ed. Metrópole - Fone 74-1848 - Foz do Iguaçu - PR

## 'LABOR' ASSESSORIA JURÍDICA



Advogados  
Antônio Vanderli Moreira  
J. Cláudio Rorato  
Ademir Flôr  
Celso Tochetto  
Domingos Jorge Velho  
Elvio Júnior  
Moacir Ortega

Rua José Bonifácio nº 314 (Atrás do Forum)  
Foz do Iguaçu - Fone 74-3599



## motel PLAY TIME

GRUPO GALLI

- Suítes triplex - 03 camas
- Teto Solar com controle eletrônico
- Cama giratória
- Colchão D'água térmico
- Piscina com hidromassagem
- Sauna

- Pista de dança
- Luz rítmica em gás neon
- 02 TV com controle remoto
- 03 canais de vídeo-cassete
- 06 canais de som estéreo
- Vídeo Game
- Painel de controle eletrônico
- 02 geladeiras
- Restaurante 24 horas
- Churrascaria

### Tabela de Preços

Apartamento Luxo	Cz\$ 330,00
Hora adicional	Cz\$ 140,00
Apartamento Super Luxo	Cz\$ 460,00
Hora adicional	Cz\$ 140,00
Suíte Presidencial Triplex	Cz\$ 1.030,00
Hora adicional	Cz\$ 200,00

Avenida Costa e Silva, 3826 - Fone: (0455) 73-5612 (PBX)



## le club coxa's

- PIZZAS
- LANCHES
- PETISCOS

BAR - CAFÉ - WHISKERIA  
AMBIENTE ACONCHEGANTE

ALMIRANTE BARROSO, 220 - FONE 74-1923



## RESTAURANTE 14 BIS

Serviço completo de buffet

Variado cardápio

serviço a la carte

com quarenta pratos da cozinha nacional e internacional

MÚSICA AO VIVO

Com CY, cantor e guitarrista, e DARCI, órgão e piano

Rua Rui Barbosa, 727 - Fone 73-4220 FOZ DO IGUAÇU - PR

## BOLICHE - CHOPARIA - PIZZARIA



Venha passar horas  
agradáveis conosco.  
Um lugar saudável  
para o seu lazer  
e família

Rua Espanha, 54 - Esquina com Av. JK  
Fone: 73-1881 - Foz do Iguaçu - Pr



## tapiri

A melhor feijoada  
(aos sábados)

RESTAURANTE BAR

Peixes, Camarões, Siri, Carne, Frango, etc



Rua Patrulheiro Atremba, esq. com Rui Barbosa  
(Atrás do Hotel Continental Inn)  
Foz do Iguaçu - Pr

# Paiva lazer e prazer

## MULATAS

Nos dias 20, 21 e 22, estará se apresentando no Sambalaó o teatro de revista de Colé e Carlos Nobre. Ainda na mesma casa noturna, nos dias 23, 24 e 25, um show com mulatas do Rio de Janeiro.

## CHARRUA

Será realizado no Oeste Paraná Clube, no próximo dia 31, o primeiro Baile da Prenda, numa realização do CTG Charrua.

## BINGO

Hoje à noite, as senhoras rotarianas promovem um Bingo Beneficente no Oeste Paraná Clube.

## KORPPUS

Numa noite de muita beleza, Ângela Aparecida Moeller foi escolhida **Garota Primavera/87**, na Korppus Discotek. Sandra Regina da Rosa foi escolhida Miss Simpatia e Ana Dal Toe, a garota Charme/87.

## TREVÃO

O popular salão de molas anuncia que todas as quartas-feiras os salgadinhos correm por conta da casa. No dia 17, o tradicional e animado **Concurso de Vaneirão**, com três prêmios aos vencedores.



Susanne e Lowe, duas beldades dinamarquesas, pegando um sol nos intervalos do Mundial de Paraquedismo

## ÁGUA NA BOCA

Vai ser hoje a quentíssima **Noite da Primavera**.

e concurso Rainha da Praia, quando recebeu a faixa Angela Moeller, uma linda e simpática filha da terra.

## PRATA

Não resta dúvida que a praia de Santa Terezinha de Itaipu é uma festa permanente. No último final de semana houve **Front Motos**, com mil participantes, show com o conjunto **Os Nativus**

## KORPPUS

Numa promoção do Cine Clube Medianeira e Korppus Discotek, será realizada hoje a primeira eliminatória do concurso **Garota Verão/87**.



Ângela Aparecida Moeller, Garota Primavera/87, da Korppus Discotek



Sandra Regina da Rosa, Miss Simpatia/87, também da Korppus



Ela estava no Mundial de Paraquedismo

# Paiva lazer e prazer

## GAROTA ESTAÇÃO PRIMAVERA

Elas são do Ouro Verde e desfilaram durante o concurso que escolheu a Garota Estação Primavera. Foi no Clube Recreativo Porto Meira e organizado pelo Juventus E.C. e C.R. Iguçu. As roupas são da **COMERCIAL SANTI**, que patrocinou o desfile.



Leny Moraes



Viviane



Rosane



Janete



Eloneide



Cleide



Patrícia



Suzimar



Comissão Julgadora



D. PEDRO I PALACE HOTEL

## MA RQUESA DE SANTOS

BOITE

Música ao vivo de quarta à domingo  
A partir das 22:00 horas  
Com PACO SHOW

Rodovia das Cataratas, Km 3  
Tel.: (0455) 74-2011 - Foz do Iguçu - Pr

## SAUNAS PRESIDENTE \*\*\*\*\*



O mais alto estilo em saunas for men encontra-se em Foz do Iguçu. Suítes com sauna a vapor e seca • piscina • hidromassagem • colchão d'água • interfone • ar-condicionado • som ambiente • jardim • além de manobrista. Tudo isto acompanhado de belas recepcionistas bilíngues.

Welcome to Foz! Enjoy your free time with our attractive hostess guides, in a very comfortable place, where you can have a good massage and relax.

Rua Nereu Ramos, 285 - Parque Presidente  
(Na saída para Cascavel) Tel.: (0455) 74-1558



## KORPPUS DISCOTEK

A casa das grandes promoções

- O melhor som da praia
- sexta, sábado e domingo
- Aos domingos a partir das 17:00 horas

SANTA TEREZINHA DE ITAIPU - PARANÁ

## TREVÃO

Passe os melhores momentos divertindo-se no TREVÃO  
Som ao vivo todas as quartas, sextas, sábado e domingo  
O maior salão de molas do Paraná

O endereço certo do melhor som, Jardim Jupira, próximo ao Trevo da Ponte da Amizade

## DISCOTEQUE Whiskadão



Quatro pistas de dança e matinée todos os domingos a partir das 14 até às 18 horas

Rua Almirante Barroso, 763  
Fone: 74-2077 - Foz do Iguçu - Pr



## Saunas Vila Romana FOR MEN

Hidromassagem - Sauna seca - Sauna úmida - Fisioterapia e massagem - Ambulatório - Música ambiente - Executive Bar - Coffee Shopp - Scott Girl e amplo estacionamento privado (de 2ª a sábado)

Parque residencial Ouro Verde - Fone (0455) 74-3366 - Foz do Iguçu

# "Região oeste já apresenta sinais de desertificação"

O Dia do Engenheiro Agrônomo, comemorado em 12 de outubro, sugeriu a **Nosso Tempo** a publicação de uma matéria sobre agricultura e pecuária, marcadamente sobre o que se passe no setor em Foz do Iguaçu. Para dar o recado, o jornal ouviu o engenheiro agrônomo Celso Baumgartner, formado em 1980 pela Universidade Federal do Paraná e responsável pelo escritório local da Acarpa/Emater, e o técnico agrícola Idílio Roque Passarin, formado no Colégio Agrícola de Erechim, RS, professor do Colégio Agrícola de Foz do Iguaçu de 1970 a 1976, quando, através de concurso, ingressou na Acarpa, onde ainda hoje trabalha.

Com a palavra, Celso e Idílio. (Juvêncio Mazzarollo)

**- Até alguns anos atrás era Acarpa; agora é Emater/Acarpa. O que se entende com isso?**

**Celso** - Na verdade, é uma coisa só. A Acarpa, criada em 1956, era uma empresa do Paraná, sem vínculo com a União, assim como o

## "AGRONOMIA É PROFISSÃO DE FUTURO"

Rio Grande do Sul criou a sua (Acar) e outros Estados também. Em meados da década de 70, a Empresa Brasileira de Assistência Técnica e Extensão Rural (Embrater) criou o Sistema Brasileiro de Assistência Técnica Rural (Sibrater), que criou as Emater nos Estados, a partir das empresas existentes. O nome Acarpa permaneceu porque os agricultores estavam habituados a ele. Assim, hoje Emater é sigla da Empresa Paranaense de Assistência Técnica e Extensão Rural, órgão da Secretaria da Agricultura.

**- Onde a Emater obtém recursos?**

**Celso** - Os recursos são federais, estaduais e municipais. Os municípios participam através de convênio e cobrem 10% dos custos do escritório da Emater. Mas apesar de ser uma empresa pública, há determinados trabalhos que ela não pode fazer sem cobrar, até porque o Crea não permitiria. Por trabalhos referentes e financiamentos bancários, por exemplo, a Emater cobra como qualquer outra empresa.

**- Mas normalmente o agricultor não paga pela assistência técnica da Emater.**

**Celso** - Só paga por serviços referentes a financiamentos.

**- Quantas pessoas trabalham no escritório da Emater em Foz do Iguaçu?**

**Celso** - Somos 4 - um agrônomo, um técnico agrícola, uma auxiliar e uma zeladora. Há muito tempo lutamos para conseguir uma técnica em bem-estar social, ou assistente social. Essa função existia na Acarpa, mas foi extinta. A assistente social faz muita falta. Seriam necessários mais técnicos, agrônomos e veterinários para atender a todos os agricultores e pescadores, já que aqui a Emater trabalha também com pescadores. Mas o objetivo não é atender a todos, e sim prioritariamente aos pequenos

e mais necessitados. Antes eram assistidos pela Acarpa quase só os grandes produtores; hoje estes só são atingidos por um ou outro programa.

**- Por que o agrônomo é chamado de engenheiro agrônomo? Ele é engenheiro?**

**Celso** - Antigamente era só agrônomo. Depois a agronomia começou invadir a engenharia por causa das construções rurais. Aliás, no curso de agronomia se estudam matérias de engenharia, por isso se diz que o curso é de engenharia agrônômica, embora bem poucos destes profissionais trabalhem no setor de construções rurais.

**- Quantos agrônomos trabalham em Foz do Iguaçu?**

**Celso** - Seis ou sete.

**- Há mercado de trabalho para mais agrônomos aqui?**

**Celso** - O mercado de trabalho para agrônomo é bastante restrito em Foz do Iguaçu. Há muitos agricultores que precisam de assistência de agrônomos, veterinários e técnicos, mas que não têm condições de pagar o que isso custa. Para se manter economicamente, agrônomos e técnicos têm que trabalhar para médias e grandes empresas. E em Foz do Iguaçu o número dessas empresas não é muito significativo.

**- Os agrônomos estão organizados em associações ou sindicatos?**

**Celso** - Existe a Associação dos Engenheiros, Arquitetos e Agrônomos, e há também a Associação dos Engenheiros Agrônomos, que tem um núcleo em Medianeira e é uma entidade bem mais combativa que a outra.

**- E técnicos agrícolas, quantos trabalham em Foz?**

**Idílio** - Em Foz do Iguaçu há uns 28 técnicos agrícolas, nem todos trabalhando no setor da agricultura ou da pecuária, porque o mercado de trabalho é bastante pequeno.

**- Mesmo assim, Foz do Iguaçu tem o Colégio Agrícola. Os que se formam nesse Colégio encontram colocação depois de formados?**

**Idílio** - A maioria dos alunos do Colégio Agrícola são de outros municípios e mesmo de outras regiões, onde encontram colocação. Embora Foz do Iguaçu não ofereça muitas oportunidades, os técnicos agrícolas têm, em geral, bom mercado de trabalho, especialmente



Celso Baumgartner

## "CONSERVAÇÃO DO SOLO DEIXA A DESEJAR"

quando são bons técnicos.

**- Qual é o salário do técnico agrícola, em média?**

**Idílio** - O técnico agrícola não tem um piso salarial determinado ou fixo. O salário varia de 10 a 20 mil cruzados.

**- Ser técnico agrícola é uma boa opção profissional?**

**Idílio** - É uma profissão de futuro, porque a expansão da demanda de alimentos vai ser sempre maior e vai exigir cada vez mais técnicos e sempre melhor preparados.

**- Os técnicos agrícolas estão organizados em alguma entidade?**

**Idílio** - Temos a Associação dos Técnicos Agrícolas do Paraná, que tem um núcleo em Cascavel.

**- E o agrônomo está em que faixa salarial?**

**Celso** - Por lei, o agrônomo tem o mesmo piso salarial mínimo do engenheiro e do arquiteto, ou seja, 8,5 salários mínimos.

**Idílio** - O do técnico, segundo o ato oficial de reconhecimento da profissão, deveria ser de 65% do salário do agrônomo.

**Celso** - Comparado ao salário de outras categorias de nível superior, o do agrônomo é muito baixo.

**- O que o agrônomo diria ao jovem que terminou o 1º e o 2º graus e está inclinado a cursar**

agronomia ou veterinária?

**Celso** - Se o objetivo dele for ganhar dinheiro, ficar rico, eu sugeriria outras especialidades - medicina, odontologia... Mas se ele gosta da atividade agrícola e pecuária, se tem vocação, é uma boa opção, embora o mercado de trabalho esteja se estreitando. Há muitas escolas que formam muitos agrônomos.

**- Onde há cursos de agronomia no Paraná?**

**Celso** - Em Curitiba, Ponta Grossa, Londrina, Maringá e Bandeirantes. A Faculdade de Cascavel mantém o curso de engenharia agrícola.

**- Não seria o caso de a Faculdade de Foz do Iguaçu reivindicar a implantação de curso de agronomia ou veterinária?**

**Celso** - Creio que não. Foz do Iguaçu não comporta uma faculdade de agronomia ou veterinária. Antes de se criarem novos cursos, é preciso melhorar os existentes, pois muitos são de má qualidade. Se até o curso de nível médio, do Colégio Agrícola Manoel Moreira Pena, encontra dificuldades, imagine o que não seria de um curso superior.

**- A Associação dos Engenheiros, Arquitetos e Agrônomos tem posição quanto à abertura de novos cursos em suas respectivas especialidades?**

**Celso** - Não tenho condições de falar em nome da Associação, mas creio que o consenso geral é contra a abertura de novos cursos.

### ESTRUTURA FUNDIÁRIA DE FOZ DO IGUAÇU

Faixa modular em hectares	Propriedades	
	Nº	%
menos de 1	506	37,96
1	113	8,48
2	245	18,38
5	171	12,82
10	142	10,65
20	92	6,90
50	34	2,55
100	17	1,27
200	11	0,83
500	1	0,8
1000	1	0,8

FONTE: IBGE

— Em que plano estão a agricultura e a pecuária no conjunto da economia de Foz do Iguaçu?

**Celso** — Depois do turismo e do comércio, o setor de maior peso na economia do município é a agricultura.

— As terras agricultáveis do município estão sendo bem aproveitadas, cumprindo a famosa "função social da propriedade"?

**Celso** — Em boa parte, sim; em boa parte, não. A maior ocupação da terra se dá com culturas anuais e pastagens. As culturas permanentes são quase inexistentes. A área agricultável é pequena em relação à extensão territorial do município, que é de 630,469 quilômetros quadrados. Entre perímetro urbano (85 quilômetros quadrados), Parque Nacional, estradas etc., a área para a agricultura fica reduzida.

— Quais são as principais culturas do município?

**Idílio** — Em Foz do Iguaçu, a soja é cultivada em 4 mil hectares; o milho e o trigo também em 4 mil hectares; algodão em 100 hectares;

### "É PRECISO VIABILIZAR A PEQUENA PROPRIEDADE"

mandioca em 800; fumo em 95; arroz em aproximadamente 80 hectares; feijão em 50; cerca de 6 mil hectares são ocupados por pastagens. Quanto à forma de ocupação da terra no município, segundo o IBGE (1985), encontram-se 1.333 propriedades para 900 proprietários, 130 arrendatários, 2 posseiros, 2 parceiros, 289 ocupantes.

— Como anda a conservação do solo?

**Idílio** — Lamentavelmente, a área com conservação de solo no município é de apenas 30%. Mas está havendo um sensível acréscimo de área conservada, como resultado da conscientização dos agricultores, à medida que estão sentindo o empobrecimento progressivo do solo. Há também um aumento da adubação verde e orgânica. Mas na conservação do solo muitos produtores ainda deixam muito a desejar. As terras do município são das mais privilegiadas para a agricultura. Pertencem à classe II, de fertilidade elevada e topografia levemente ondulada, o que torna o solo menos suscetível à erosão.

— Grande parte das chácaras de Foz do Iguaçu são de profissionais liberais e empresários da cidade. Que utilização fazem dessas terras?

**Celso** — São usadas mais para fins esportivos e recreativas do que para a produção. Há inclusive proprietários que usam a chácara para desviar imposto de renda. Como aplicações na agricultura têm in-

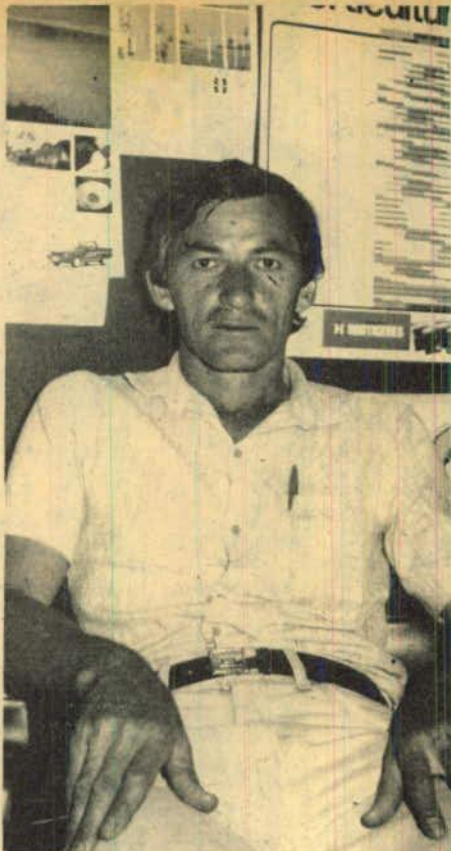

**Idílio Koque Passarin**

centivos fiscais, fazem "investimentos" (entre aspas) na propriedade — só que às vezes esses investimentos são em piscina, churrasqueira...

**Idílio** — Há também profissionais e empresários que têm chácaras nos arredores da cidade e usam muito bem a terra.

— Existe alguma área em Foz do Iguaçu que poderia ou deveria ser desapropriada para fins de reforma agrária?

**Idílio** — Não existem no município latifúndios improdutivos. O que existe são algumas áreas isoladas e pequenas, que não são utilizadas. Entretanto, quando se fala em áreas ociosas não se incluem as áreas verdes, de preservação florestal. Sem incluir o Parque Nacional do Iguaçu, o município está com apenas 4% de sua área coberta por florestas naturais, quando o mínimo exigido seria de 20%. Então não se pode mais permitir que as matas que restaram sejam destruídas. Ao contrário, é preciso reflorestar. Esta região, aliás, já começa a apresentar sinais de desertificação; há comportamentos climáticos estranhos, que podem significar anormalidades causadas pelo desequilíbrio ecológico que se segue ao desmatamento do Oeste do Paraná e que agora avança rapidamente no Paraguai.

— Pode-se atribuir, com segurança, certos fenômenos climáticos hostis a essas alterações ecológicas? Não é cedo ainda para, por exemplo, atribuir fenômenos climáticos ao desmatamento, ao lago de Itaipu?

**Celso** — De fato, não há dados científicos sobre isso, possivelmen-

te até por falta de pesquisa e estudo a respeito, mas é fora de dúvida que essas alterações no ecossistema da região têm influências diversas na temperatura, no regime pluvial, na flora, na fauna, na umidade do ar...

— O que impede que Foz do Iguaçu seja autosuficiente em pelo menos alguns gêneros alimentícios, como hortigranjeiros que se adaptam ao solo e clima da região?

**Celso** — Pois é, Foz do Iguaçu é exportador de cereais, mas importador de alimentos. Isso quer dizer que nossa agricultura continua voltada para a exportação. Para o agricultor, especialmente o grande, é mais lucrativo cultivar produtos de exportação do que alimentos para o mercado interno. Além disso, o pequeno produtor está descapitalizado e não tem condições de investir em equipamentos para ter boa produtividade. Os agentes financeiros não financiam os pequenos produtores. Preferem financiar uma colheitadeira a financiar um sistema de irrigação em alguma horta.

### "ÉXODO RURAL DE JOVENS PREOCUPA"

— Houve alguma cultura que não deu certo em Foz do Iguaçu e por isso foi abandonada?

**Idílio** — Houve. É o caso do girassol. Tudo devido ao plantio fora de época — no fim do verão, quando deveria ser plantado no verão, mas acontece que nessa estação as terras estão com milho e soja, culturas que não compensa trocar pelo girassol. Há alguns anos começava-se aqui a cogitar do abandono da cultura do trigo, tantas haviam sido as sucessivas frustrações de safra. Mas a idéia de abandonar a cultura do trigo foi afastada pelas safras dos três últimos anos, que apresentaram bom índice de produtividade e, consequentemente, rentabilidade.

— Que culturas poderiam ser introduzidas em Foz do Iguaçu?

**Idílio** — Mais do que trazer novas culturas, importa conseguir mais produção de alimentos com as espécies adaptadas à região. Por isso nosso trabalho está prioritariamente voltado ao incentivo à produção familiar do pequeno proprietário para sustento próprio e para comercializar o excedente.

**Celso** — É necessário viabilizar a pequena propriedade, para que não seja engolida pela grande. Às vezes os pequenos proprietários reclamam a volta dos juros altamente subsidiados para a agricultura, mas por essa via eles já cairam em muitos engodos. Os agricultores mais fortes contratavam dinheiro barato nos bancos a pretexto de aplicar na agricultura, mas

que acabavam usando para ampliar suas propriedades.

— Esse processo de assimilação de pequenas propriedades pelas grandes continua? E o êxodo rural, em Foz do Iguaçu?

**Idílio** — Tanto o êxodo rural como a concentração da propriedade continuam, mas em níveis bem mais baixos que os de anos passados.

**Celso** — O processo diminuiu porque também a rentabilidade da atividade agrícola diminuiu.

— Além disso, o preço da terra não tem facilitado transações...

**Celso** — Sem dúvida. Mas é preciso insistir com o agricultor para que não venda a propriedade.

**Idílio** — Uma das formas de êxodo rural, que preocupa, é o êxodo de jovens, que vão para a cidade para estudar. Ali começam também a trabalhar e depois que se formam não voltam mais à agricultura. Muitas vezes o jovem tem de deixar a agricultura e ir para a cidade porque a área da família não permite subdivisões nem comporta todos os membros.

— Em que nível de evolução técnica está a agricultura regional?

**Celso** — Pode-se dizer que o nível técnico da agricultura e da pecuária local e regional está em geral bastante avançado. Em alguns produtos alcança-se a mesma produtividade alcançada nos Estados Unidos.

— O solo urbano disponível para o plantio de hortaliças, como os quintais das casas, está sendo aproveitado pela população para poupar no mercado?

**Idílio** — Nos bairros mais carentes observa-se uma melhor exploração dos terrenos. A dificuldade financeira obriga a família a buscar alternativas. E uma horta no fundo do quintal pode facilmente produzir todas as hortaliças necessárias.

— De que área precisa uma família para se abastecer de hortaliças?

**Celso** — Uma família de 6 pessoas pode tirar as hortaliças necessárias ao seu sustento num terreno de 100 metros quadrados, ou seja, de 5 por 20.

— Essa história de hortas comunitárias é uma idéia que deve ser levada adiante, está dando certo?

**Celso** — Antes é preciso verificar como é concebida a horta comunitária. Quando ela surge de cima para baixo, ou, pior ainda, havendo por trás motivações políticas, nunca funciona. Se alguém vai lá no bairro com um projeto na mão e diz: aqui vamos fazer uma horta comunitária, não vai conseguir nada. Só irá funcionar se a comunidade tomar a iniciativa. Começou com paternalismo, não vai.

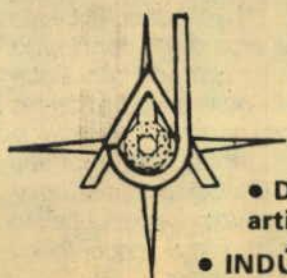

**A Joia** Esporte Som Ltda.

- JOALHERIA E RELOJOARIA: As mais lindas jóias para os mais distintos gostos
- DEPARTAMENTO DE DECORAÇÃO: Com orçamentos e colocações grátis
- DEPARTAMENTO DE LOJAS: Equipamentos de som, os mais modernos - camping e confecções - artigos esportivos em geral - tudo para náutica e pescaria
- INDÚSTRIA E METALÚRGICA: Confecção de grades, janelas, aberturas, carretas para barcos - trabalhos artísticos

A LOJA QUE PELOS SEUS INÚMEROS DEPARTAMENTOS MAIS PODE AJUDAR VOCÊ

Almirante Barroso, 1085 -  
Use o crédito fácil da A JOIA  
Fone 74-1603



Rizane

### PESQUISA

Nesta edição, estamos publicando pesquisa de opinião sobre a liberação dos cassinos no Brasil. Se a Nova Carta tiver a pretensão de atender aos anseios da maioria da população, nossos constituintes podem, tranquilamente, deliberar pela abertura dos cassinos brasileiros, porque a grande maioria do povo espera que isso aconteça pra ampliar nosso mercado turístico, trazer mais divisas ao país e abrir uma nova frente de trabalho.



### MULHER EMPRESÁRIA

Os meninos da rua ganham seu espaço na VASP

O Conselho da Mulher Empresária está se reunindo nesta sexta-feira, às 19:30 horas, nas dependências da ACIFI, para tratar de assuntos de interesse de classe. Estão convidadas a participar todas as empresárias de Foz do Iguaçu.

### FINESSE

Sempre ouvi dizer que quem convida paga. E que o anfitrião deve ser o personagem mais educado da festa. Neste final de semana assisti um fato que joga todas as regras de etiqueta por terra. O Campeonato Mundial de Paraquedismo foi encerrado com um jantar no Hotel Rafahin homenageando os participantes do evento. Casa lotada. Só que no meio da festa os responsáveis pela mesma resolveram que ninguém mais se serviria. Foi de estarrecer: não os garçons e maitre, porque estes cumpriam ordens, mas o próprio Neuso, nervoso e gesticulando, tirando pratos e literalmente impedindo que os convidados continuassem sendo servidos. Vi muita gente boa de boca aberta, não de fome, mas de espanto.

### FISIOTERAPIA

A Associação Cristã do Doente e Deficiente Físico comunica que já está em funcionamento o seu serviço de fisioterapia e solicita que lhe sejam encaminhados os deficientes que necessitam fazer uso desta modalidade de terapia. Todo o atendimento na ACDD é inteiramente gratuito.



Jomar Gaspary e os herdeiros curtindo o Paraquedismo no céu ensolarado de Foz

### CICLO DE PALESTRAS

A Associação dos Profissionais de Administração estará promovendo nos dias 22 e 23 de outubro, no Hotel Salvatti, o I Ciclo de Palestras de Administração. Participação do vice-governador Ary Veloso Queiroz e do presidente da Paranatur Wádis Benvenuti. Parabéns, Elaine!

### CENTRO DE CONVENÇÕES

A Prefeitura Municipal de Foz do Iguaçu já deu a largada para a construção do Centro de Convenções, localizado nas proximidades do aeroporto, realizando a primeira etapa, ou seja, o trabalho de limpeza do terreno. O passo seguinte será fazer o estaqueamento e a construção dos pilares que receberão a cobertura. Ainda não há previsão para o término da obra, mas acredita-se que no final do próximo ano deverá estar concluída toda a cobertura.

### LEILÃO DE ARTE

Será no dia 30 de outubro, às 21:30 horas, o Leilão de Arte promovido por Beatriz Telles Ferreira no Hotel Bourbon. Na ocasião os amantes da arte poderão apreciar e adquirir obras de Manabu Mabe, Carlos Scliar, Romaneli e muitos outros. O Leilão será precedido de coquetel no Salão Cataratas.



Ademar Hajak secretário Municipal de Saúde

# domus

Creci 2000

SÉRGIO LOBATO

## Negócios imobiliários

Rua Almirante Barroso, 1215 Foz do Iguaçu - Paraná  
FONES: 74-1075 E 74-2370

# Ariadne

## DISTRIBUIDORA E TRANSPORTE DE GÁS



ARIADNE LTDA.  
Projetos, instalações e tubulações de gás para prédios residenciais e comerciais, hotéis, restaurantes e lanchonetes

Atendemos a domicilio

Fone: 73-1312

Av. JK, 3780 - Anexo ao Posto Atlantic Foz do Iguaçu - Pr

# CONSTRUTORA BRASÍLIA

QUEM SABE DESENVOLVER

SABE COMO NINGUÉM CONSTRUIR

RUA ALMIRANTE BARROSO Nº 925

FONE 72-1345

FOZ DO IGUAÇU - PARANÁ



# GINÁSTICO

## INSTITUTO DE APERFEIÇOAMENTO FÍSICO E ESTÉTICO

Aproveite o verão para aprender a nadar na única academia que oferece também natação

Manhã - Tarde e Noite

Matrículas abertas - Início: 21 de setembro

Avenida Jorge Schimmelpfeng nº 334 - Tel.: (0455) 72-3864 - Cep 85.890 - Foz do Iguaçu



**RODÍZIO**

Família Nadai prestigiando o Campeonato de Paraquedismo

A secretária Alda Marco Antonio e o presidente da VASP, Sidnei Franco da Rocha, inauguraram o Centro de Treinamento e Profissionalização do Menor da empresa aérea, que integra o programa "Turma da Rua"... O organista Jorge Ruibal fazendo o maior som nos teclados. Quem quiser contratar o Jorge e curtir sua música ligue para 72-1738... Um grande abraço e os nossos parabéns para Rita Lopes, que no dia 23 de outubro estará festejando o seu aniversário... Domingo, às 12:00 horas, será inaugurado o Salão de Eventos do Centro Comunitário do Jardim Alice, numa realização da Prefeitura Municipal e Associação dos Moradores do Jardim Alice... Um bom programa para o seu almoço de sábado é a concorrida feijoada oferecida pelo Hotel Internacional. Feijoada completa, música ao vivo e um atendimento 5 estrelas... Boa notícia para o pessoal motorizado: o número de veículos furtados e roubados caiu acentuadamente e, paralelamente, o número de recuperações aumentou... Cláudio Cabeleireiros transformando a cabeça da moçada em verdadeiras obras de arte... Foi uma beleza o Front de Motos, que coloriu a cidade no Dia das Crianças com a participação de aproximadamente mil moçoquinhos.



Elaine Destro, na linha de frente do Conselho da Mulher Empresária



**UNIVERSAL COBRANÇAS S/C LTDA**

Agora em Foz do Iguaçu, o pequeno, médio e grande empresário conta com uma empresa especializada em cobranças de qualquer valor sem nenhuma despesa.

Cobramos: cheques, duplicatas, carnês, notas promissórias, etc...

Procure-nos: Rua Xavier da Silva, 583, sala 02 - fone: 72-1137

DÊ MAIS DESTAQUE À SUA BELEZA



**Claudio Cabeleireiros**  
UNISSEX

Representante da Glif Ariège - Ney Galvão

Av. Brasil, 549 - 1º andar, sala 4 Fone 74-1601  
(em frente ao Kamalito)  
FOZ DO IGUAÇU - PARANÁ

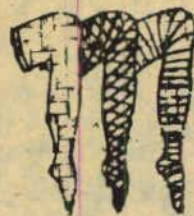

**Casa das Meias**

Meias de todos os tipos para crianças, senhoras e Homens, malhas para Jazz e Ballet Lingerie em geral - Anãguas e Calcinhas - Cintas - Crochets - Cuecas e Soutier de todas as marcas  
*Preços de tabela*

Rua Almirante Barroso, 806  
Foz do Iguaçu-Pr.

**MODA PARA VOCÊ E PARA AS CRIANÇAS**

Manequim de outubro deixa a criançada mais elegante: traz moldes superfáceis de roupinhas em estilo marinho. Para você, moldes de saias, tops, bermudas e vestidos descontraídos. E blazers, chiquérrimos, que você tira de letra. Não perca a promoção "Seja Manequim de Manequim".

Nas bancas



CARUSO - Distribuidora da Editora Abril para Foz do Iguaçu.  
Av. JK, 897 - Tel.: 74-3831



**TURISMO E CÂMBIO IGUAÇU LTDA**

Registro Embratur - Cat. "A" 007310042/4  
Banco Central / Nº 0867  
CÂMBIOS E PASSAGENS - VÔOS DIÁRIOS  
VARIG/VASP/TRANSBRASIL

Rua Rio Branco, 600, esq. c/ Av. Brasil  
Fones: (0455) 74-2900 e 74-2729  
Foz do Iguaçu - PR.



**Copacabana Casas**

**ENFIM A CASA DE SEUS SONHOS**

INFORMAÇÕES E VENDAS

Beneficiamento de Madeiras Copacabana LDA.  
Venha falar com a gente  
BR 277 - Km 724,5  
Ligue para 73-4045 - Telex 455174  
Foz do Iguaçu - PR

Promoção



Almofada.....900,00(porta)  
Chapeada.....500,00(porta)  
Vistas.....170,00 (jogo)  
Marcos.....320,00(jogo)

Basta você ter o terreno e nós entregamos em apenas 45 dias, as chaves desta linda casa em madeira de lei, no tamanho que você desejar.

# II Encontro anual dos motociclistas das três fronteiras



Aproximadamente mil motociclistas participaram do II Front Motos realizado na última segunda-feira, dia 12. Usando desde vespas até modernas e sofisticadas motos de até 1.600 CC, eles saíram da Terceira Pista da Avenida JK, em Foz do Iguaçu, por volta das nove horas da manhã, em direção ao Terminal Turístico Alvorada de Itaipu, localizado no vizinho município de Santa Terezinha de Itaipu.

Com suas motos Honda, Yamaha, Agrale, Suzuki, Amazonas e até alguns veículos de três rodas, os motociclistas desfilaram pelas ruas centrais de Foz do Iguaçu e Santa Terezinha, protegidos por um serviço policial que orientava e evitava algum acidente ou contratempo durante o percurso.

Logo depois, os motociclistas, com seus capacetes coloridos e criativas carenagens, tomaram o rumo da praia artificial. Ali, tendo como cenário o bucólico Terminal Turístico, obra marcante da administração Lenir dos Reis Sapda, uma série de atos foram realizados, encerrando com brilhantismo o II Encontro Anual dos Motociclistas das Três Fronteiras.

Diversos brindes fo-

ram distribuídos e sorteados. A mais bela moto personalizada, a de maior celeridade, as mais bonitas carenagens, etc, estiveram entre as premiadas. Finalmente, foi sorteado um aparelho de som 3 x 1 Philco Hitachi, no valor de 17 mil cruzados, sendo o ganhador Alésio José Fontinel.

Durante todas as solenidades esteve presente a prefeita municipal Lenir dos Reis Sapda, incentivadora do Front Motos, juntamente com membros do seu secretariado e outras autoridades municipais.

Ao entardecer o grupo musical Os Nativos, que animou a festa do motociclismo, interrompeu sua atuação para que fosse realizado o concurso Rainha da Praia. Lindas garotas, vestindo trajes estilizando havaianas, desfilaram e posaram nas escadas do mirante localizado no Terminal Turístico. Finalmente, foi eleita Rainha da Praia, a linda jovem itaipuense Angela Moeller.

Paralelo ao Front Motos, foi realizada pela primeira vez uma prova de Trial, exigindo dos motociclistas muita maestria para vencer os obstáculos. A classificação da Prova de Trial foi a seguinte: 1º lugar - César Michillin; 2º lu-

gar - Celso Hendron, e 3º lugar - Carlos Pires. Todos ganharam lindos troféus.

Finalmente, quase ao



Vilson Datsch e esposa apoiando Front Motos

anoitecer, os motociclistas retornaram ao ponto de partida, Foz do Iguaçu, fa-

zendo planos para o próximo ano, quando será realizado mais um Front Motos.

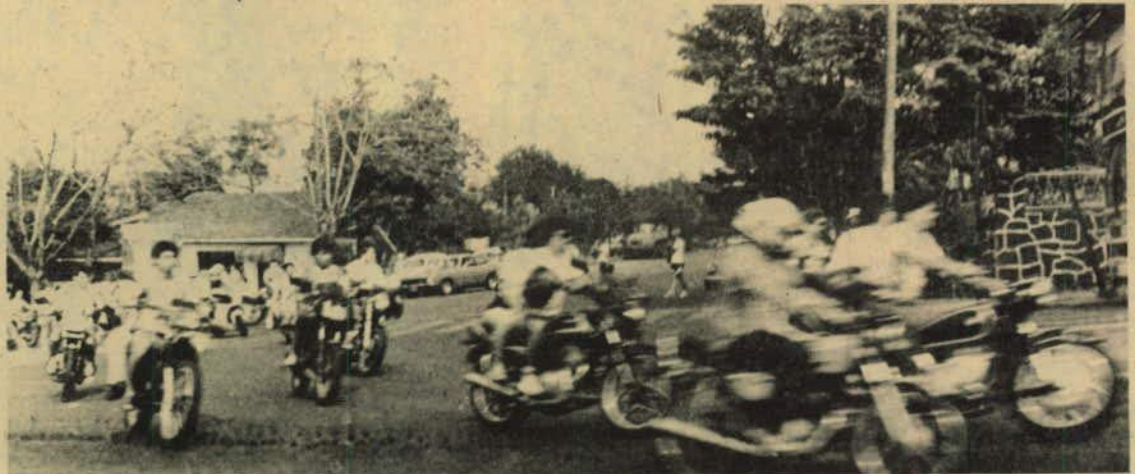

As máquinas roncaram pelas ruas de Santa Terezinha de Itaipu



Quase mil motociclistas participaram



Comércio, importação e exportação de veículos Ltda

Peças - Acessórios - Boutique

REVENDEDOR AUTORIZADO  
**HONDA**

Rua Mal. Floriano Peixoto, 831 - Fone (0455) 74-1197  
Foz do Iguaçu - Paraná  
Sucursal de Medianeira: Telefone (0452) 64-1760

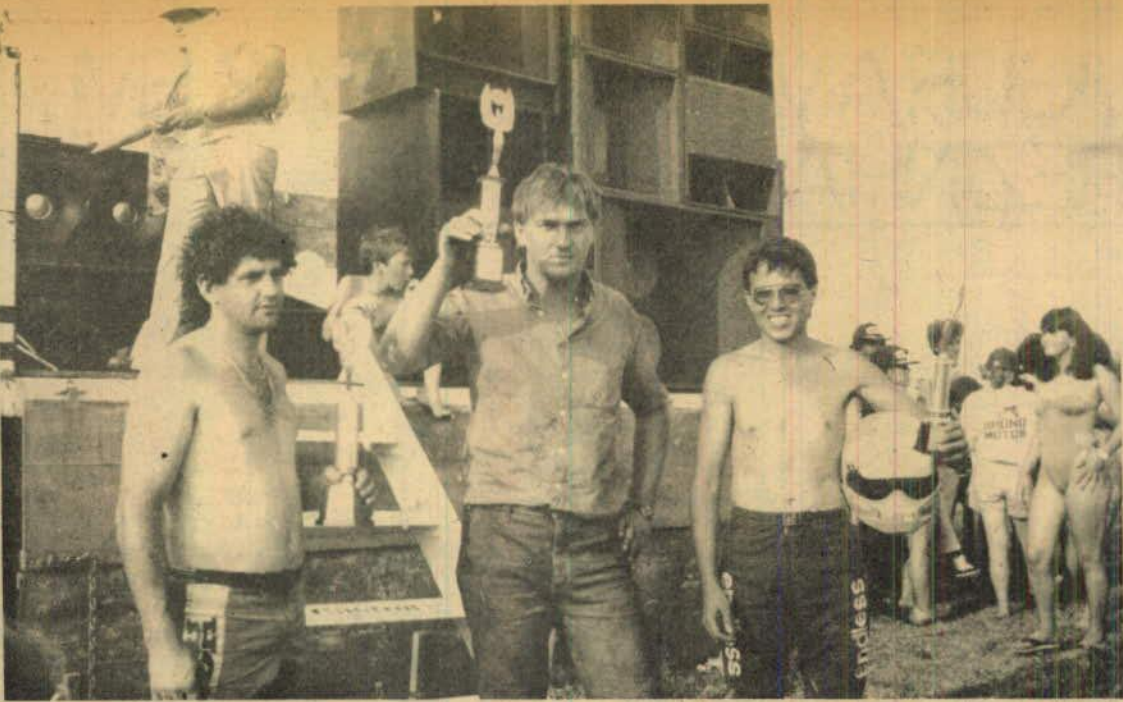

Cézar, Celso e Carlos. Os ganhadores da Prova de Trial



Mary, da Motec, grande força no II Front Motos



Muita animação com o som de Os Nativus



**CASA DAS MOTOS**

FERRI PIOVEZAN & CIA. LTDA.

*Otilio Luiz Ferri*  
Sócio Gerente

PEÇAS E ACESSÓRIOS PARA MOTOS EM GERAL

Rua Almirante Barroso, 500  
Fone (0455) 74-1776  
Foz do Iguaçu - Paraná



Ângela Moeller, a Rainha da Praia

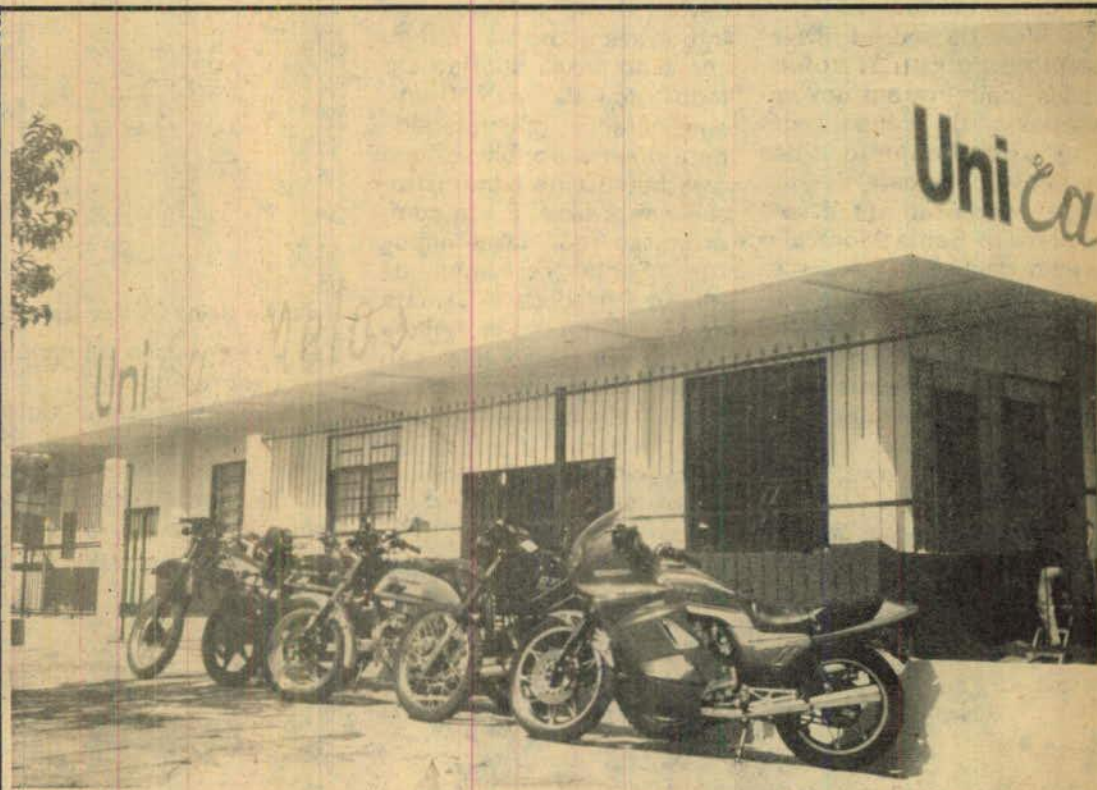

**UNICAR Motos**

Indústria e comércio de peças de  
motos e motosserras em geral,  
retífica, torno e soldas em geral

Rua Xavier da Silva, 1496  
Fone PABX (0455) 73-1712  
Foz do Iguaçu - Paraná

# ÁLVARO DIAS INAUGURA VÁRIAS OBRAS EM SANTA TEREZINHA DE ITAIPU



Álvaro recebe uma lembrança da comunidade

O governador Álvaro Dias, acompanhado pelo secretário de Transportes Heinz George Herwing e outros altos funcionários da administração pública estadual, esteve em Santa Terezinha de Itaipu, no dia nove, quando foram inauguradas várias obras realizadas este ano.

A comitiva chefiada por Álvaro Dias foi recebida pela prefeita Lenir dos Reis Spada, vereadores e outras autoridades municipais. A solenidade ocorreu em frente ao novo prédio da Delegacia de Polícia, onde foram feitos vários pronunciamentos.

Além da sede da Delegacia de Polícia, as autoridades inauguraram um mini-posto de saúde com 63m<sup>2</sup> no Conjunto José Lindeoli; um posto de saúde e ampliação da escola do Jardim Santa Mônica; o prédio da Escola Pré-Escolar, a Escola Almirante Saldanha da Gama, na Vila Dois Lapachos, aproximadamente 15 mil metros quadrados de pavimentação no perímetro urbano. Foram também inauguradas 16 churrasqueiras no Terminal Turístico Alvorada de Itai-

pu e anunciado para breve o início da segunda etapa do Projeto Mutirão, visando solucionar o problema de moradia no município.

No palanque oficial, além da presença do governador Álvaro Dias e da prefeita Lenir dos Reis Spada, estiveram vereadores, secretário Heinz George Herwing, deputado Sérgio Spada, presidente da Paranatur Wádis Benvenutti e outras autoridades.

## PRONUNCIAMENTO DA PREFEITA

Em seu pronunciamento, a prefeita Lenir Spada, deu as boas vindas a Álvaro Dias, que visitou Santa Terezinha de Itaipu pela primeira vez como governador. Disse a prefeita: "Agradeço a Deus por este dia lindo e maravilhoso. Agradeço também ao governador Álvaro Dias, pelas inúmeras obras e o apoio que temos tido. Por outro lado, gostaria de parabenizar Álvaro Dias pela maneira como governa o Estado. Governo sincero, de segurança, justiça e paz. Governo justo e solidário. Ao estender a mão ao governador, quero dizer a ele que Santa Terezinha de Itaipu está ao seu lado para o que der e vier, para defender os interesses de nossa população e do nosso querido Estado do Paraná. Quero aproveitar a oportunidade para dizer à população que esta batalha de administração não é fácil. É um compromisso que assumimos com Santa Terezinha de Itaipu. Agradeço à Câmara de Vereadores, à minha equipe de trabalho, ao nosso deputado federal Sérgio Spada, às associações e enfim à nossa comunidade querida, que vem depositando confiança em nossa administração. Gra-



Aproximadamente três mil pessoas presentes



Secretário Heinz George Herwing assinando convênio para nova pavimentação

ças a isso nosso município vem progredindo.

Aproveito para agradecer mais uma vez ao governador Álvaro Dias, em nome de Santa Terezinha de Itaipu, e espero que es-

te apoio continue para que possamos executar muitas e muitas obras para a felicidade de nossa gente e progresso do município. Finalmente, quero parabenizar o governador Álvaro

Dias pelo seu secretariado, hoje aqui representado pelo doutor Heinz, um grande amigo de Santa Terezinha de Itaipu. Continue assim, governador, e terá sempre nosso apoio".



Álvaro e Lenir inaugurando várias obras



Lenir agradeceu apoio do governador Álvaro Dias

# grafipar

IMPRESSOS GRÁFICOS EM GERAL

Cartões de visita, convites de casamento,  
notas fiscais, envelopes, participações

Rua Bartolomeu de Gusmão, 770 - Fone 74-2750  
Foz do Iguaçu - Pr.

## AR CONDICIONADO PARA AUTOMOVEIS

# Gelauto

A MARCA DA NOSSA TERRA

Venha até a nossa loja ou use os telefones do conforto.

Rua Ignácio Sotto Mayor, 494 - Vila Yolanda  
Fones: 72-1744 e 74-3339

## BORRACHARIA DO PELÉ

Consertos de qualquer tipo de pneus Segurança e rapidez



Socorro de 2ª  
a sábado das  
7 às 20 horas



Av. Jorge Schimmelpfeng, 440 - Fone 74-1303  
FOZ DO IGUAÇU - PARANA

### FERRO VELHO E RECUPERADORA PAULISTA

Recuperadora de  
peças Paulista Ltda  
Ferro velho e  
Peças recuperadas  
Peças mecânicas  
e latarias  
Compramos carros  
batidos

## RECUPERADORA DE PEÇAS PAULISTA LTDA

Economize comprando peças recuperadas  
Avenida JK nº 2232, ou ligue para 73-5518  
Foz do Iguaçu - PR - (ao lado da CEASA)

# CF CML

## Comercial de Ferragens MERCÚRIO LTDA

Compressores de ar - Bombas d'água - Correias - Motores elétricos  
Parafusos e Ferragens em geral

Rua Almirante Barroso, 191 - Centro - Fone (0455) 73-4495  
CEP 85.890 - Foz do Iguaçu - Paraná

# Ronil

auto peças  
SILVA & FLECK LTDA

## O BOM ATENDIMENTO FAZ BONS CLIENTES

Acessórios e peças para todos os veículos

Av. República Argentina, 796 - Fone 0455-721761  
CEP 85.890 - Foz do Iguaçu - Paraná - Brasil

INFORME ESPECIAL

# Construindo o progresso

Com a presença do governador Álvaro Dias, secretário dos Transportes Heinz George Herwig, deputado Sérgio Spada, presidente da Parana-tur Wádis Benvenuti e outras autoridades, foram entregues no dia nove, à comunidade de Santa Terezinha de Itaipu, as seguintes obras executadas pela CONSTRUTORA RAICIK:

1 - Mini-posto de saúde no bairro BNH para atendimento geral;

2 - Mini posto de saúde no Jardim Santa Mônica;

3 - Colégio Monteiro Lobato, com três salas de aula, banheiros e um saguão, também no Jardim Santa Mônica;

4 - Escola Almirante Saldanha da Gama, com uma sala para quarenta alunos, no bairro Dois Lapachos;

5 - Novo prédio da Delegacia de Polícia.



Mini-posto de saúde BNH



Mini-posto de saúde Jardim Santa Mônica



Colégio Monteiro Lobato



Novo prédio da Delegacia de Polícia



Governador Álvaro Dias, Geraldo Raicik e prefeita Lenir Spada

CONSTRUTORA

# Raicik

Rua das Flores, 110 -

Telefone (0455) 41-1596

Santa Terezinha de Itaipu - PR

Indústria Comércio e Construções Raicik Ltda



ALBERTO HOLLER

# Esporte

## FOZ CLASSIFICADA PARA INTERNACIONAL DE JUDÔ

Foi realizada no último dia dez, na cidade de Curitiba, o Campeonato Paranaense de Judô, classes 73/74 e 70/71/72. Participaram 112 atletas de Foz do Iguaçu, com uma delegação da Associação de Judô Country Club, sob o comando do técnico "Caco" Riveros.

A competição serviu de eliminatória para o Torneio Internacional que será realizado na cidade de Botucatu, nos dias 23, 24 e 25 deste mês. A delegação de Foz do Iguaçu conquistou o terceiro lugar, ficando o primeiro e o segundo com delegações de Maringá.

Marcelo Sanada se classificou e irá participar do internacional em Botucatu, depois de uma brilhante performance com cinco vitórias em cinco lutas. Os demais atletas iguaçuenses tiveram o seguinte destaque: Lory Rorato bregenski (3 lutas, 2 D e 1 V), Alexandre Roberto Prado (5 lutas, 3 V e 1 D), Alexandre Rorato Maciel (3 lutas, 2 D e 1 V), Alexandre Ubirajara Cheiran (3 lutas, 2 D e 1 V), Majoni da Silva (3 lutas, 3 D), Luiz Carlos Reikdal Filho (1 luta e 1 D), Adriano Marins Portelinha (3 lutas, 2 D e 1 V), Djalma Martins do Valle Jr. (5 lutas, 4 V e 1 D).



CAPOEIRA E FOLCLORE

O mestre Kunta Kunt, responsável pelo Grupo Lua Nova, que viajou por quase todo o Brasil, está em nossa cidade há mais de uma semana apresentando seu folclore, o mais conhecido na Bahia, a capoeira, para muitos conhecida como uma dança ou luta. Essas apresentações têm a finalidade de arrecadar fundos para que possam seguir viagem, por isso além da roda de capoeira, como é chamada pelos praticantes do esporte, eles também comercializam alguns remédios naturais, como a pomada do peixe elétrico, que é usada para massagem, flor do Amazonas, usada como chá, e búzios de Salvador, como lembrança da Bahia. Como dependem dessa renda para cobrir as despesas do grupo e seguir viagem, estão se apresentando nesse final de semana em Foz do Iguaçu. Prestigiem.

## CURTAS DO ESPORTE

• A dupla Pirulito e Vânio conquistou o título de campeã do Campeonato de Sinuca realizado no último domingo no bar do Ivo Pelissari, na Vila Iolanda. O segundo e terceiro lugar ficou para Rafain, Xiru, Paquito e Nego. Pedro e Índio foram os campeões dos perdedores.

• No próximo dia 17, será a abertura do Campeonato Mirim e Infantil. O início está marcado para as nove horas da manhã no Estádio do Guairacá e as inscrições podem ser feitas no dia, com participação aberta a todas as equipes interessadas.

• Terminou o Campeonato de Futebol de Salão do Clube Piscina do Bosque, com Pinturas Natal sagrando-se campeã, depois de uma brilhante campanha. No último final de semana jogaram: Com. Santa Ana 3 x 2 Jardim América e Pinturas Natal 4 x 1 Ref. Alvorada. A classificação final foi a seguinte: Pinturas Natal (comeã), Ref. Alvorada (vice), Com. Santa Ana (3º lugar) e Jardim América (4º lugar). Luiz Carlos Castro (P. Natal) foi o artilheiro do Campeonato e "Vêia" o goleiro menos vazado.

• Estão abertas as inscrições para o campeonato de futebol suíço que o Flamengo vai realizar no próximo mês.

• As equipes infantis e juvenis do Ipê e Itaipu estão classificadas para representar Foz do Iguaçu no campeonato paranaense de futsal.

## FLAMENGO E ABC VIAJAM PARA DEFENDER LIDERANÇA

As equipes iguaçuenses do Flamengo e ABC lideram nos grupos A e B do Campeonato de Futebol do Extremo Oeste. No grupo A, o ABC é seguido de perto pelo Água Verde e Aymoré. No grupo B o Flamengo mantém a liderança com uma diferença de um ponto do combativo CESUN de Medianeira. No próximo domingo estas duas equipes vão se defrontar em Medianeira, às 16:00 horas, e o jogo promete ser o melhor da rodada. Pela mesma chave jogam ainda o Palmeiras com Ceazulense e 15 de Novembro com União, em São Miguel do Iguaçu e Missal respectivamente.

Pela chave A, o ABC vai a Matelândia lutar pela liderança contra o Aymoré, num outro jogo bastante concorrido. Em Foz do Iguaçu, o Água Verde joga com Maracanã e em Flor da Serra a equipe homônima enfrenta o 19 de Março.

## SUIÇO DO PORTAL

Prosseguiu no último final de semana o Campeonato de Futebol Suíço do Portal da Foz, com os seguintes jogos e resultados: Tóquio 1 x 1 T. Osman; Maracanã 1 x 0 Bamerindus; Canadense 1 x 0 Poeira e Baixada 1 x 1 Bailão do nego. Domingo jogam Maracanã e Tóquio, Juventus e Textil, baixada e Canadense e finalmente Canarinho e Poeira.

## CAMPEONATO VETERANOS

A equipe veterana do Flamengo lidera o campeonato com 13 pontos, seguida do Caldeirão e Guairacá com 11 pontos cada um. Amanhã (sábado), o Flamengo enfrenta Asserpi às 14:00 horas no Estádio Pedro Basso. Os demais jogos da rodada são: Floresta x Porto Belo; ABC x Guairacá, Caldeirão x Vasco e Triângulo x Verde Rosa.



Deztoito duplas participaram do Campeonato de Sinuca realizado domingo. A dupla Pirulito (de barba) e Vânio foi a campeã. Foto Elias



Equipe da Pinturas Natal, campeã do Campeonato de Futsal Piscina do Bosque. Foto Elias

## CIDÃO

Materiais de construção e exportação

Materiais para construção, sanitários, cerâmicas, materiais elétricos, tintas, areia, pedra, brita, tijolos e ferragens em geral.

Rua José do Patrocínio, 85, - Fone 73-1133  
Vila Portes - Foz do Iguaçu - Paraná

## INTERBAIRROS NA TERCEIRA FASE

O Campeonato Interbairros passa para a sua 3ª Fase com 12 equipes classificadas. Chave P - Verona, Taxis, Fla Porto Belo, e V. Paraguaia. Chave Q - nacional, União Porto meira, Unidos Sharlao e Aliança. Chave R - Independente, Canarinho, Nacional Ouro Verde e J. Petrópolis. Neste

final de semana (domingo) jogam: Verona x Taxis e Fla x V. Paraguaia (Campo do Gresfi) e Independente x Canarinho e Nacional x União (Campo Porto Meira). No campo da Caixa D'água do São Francisco jogam: Nacional x Petrópolis e Unidos Sharlao x Aliança.

Max IMÓVEIS  
Creci 1.521-J

Rua Edmundo de Barros, 170  
Fone (0455) 74-3098  
85.890 - Foz do Iguaçu - Pr.

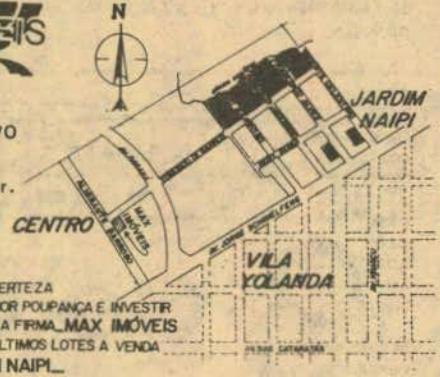

PARA TER CERTEZA QUE A MELHOR POUPOANÇA E INVESTIR EM IMÓVEIS A FIRMA MAX IMÓVEIS LANÇA OS ÚLTIMOS LOTES A VENDA DO JARDIM NAIPLI.



## TAPEÇARIA BRASIL



Nós renovamos seu conjunto de estofados e almofadas

Faça-nos uma visita ou peça a visita de nosso orçamentista sem compromisso

Trocamos a tapeçaria de seu automóvel

Av. Juscelino Kubitschek, 2330 - Fones 73-1612 e 73-1273  
Foz do Iguaçu - Paraná

## Farmácia Santo



## Antonio

MEDICAMENTOS  
- PERFUMARIAS

Matriz - Rua Alufzio Azevedo - Jardim Jupira - Telefone 73-2527  
Filial 1 - Av. JK eq. Rebouças, nº 905 - Telefone 72-3074  
Filial 2 - Av. Cataratas, 730 - Telefone 72-1792 - Vila Iolanda

Aberta diariamente das 7:30 às 22:00 horas

Intervalo para um  
cafézinho tão quente  
e tão fresquinho  
quanto as  
notícias que  
você está lendo



Rod. BR 277 - Km 535 - Parque Presidente  
Fone 73-8533  
Foz do Iguaçu - PR

LIVRARIA E PAPELARIA

## NACIONAL

o novo papel da cidade

A maior variedade em artigos escolares.

Rua Quintino Bocaiúva, 470  
FONE 74-2485

# CLASSIFICADOS Classificados Classific

JUIZO DE DIREITO DA COMARCA DE FOZ DO IGUAÇU, ESTADO DO PARANÁ - EDITAL DE CITAÇÃO E INTIMAÇÃO DA REQUERIDA MARILIA RAUPP COM PRAZO DE 30 (TRINTA) DIAS.

VARA DE FAMÍLIA E ANEXOS

O Doutor Luiz Sérgio Neiva de Lima Vieira, Juiz de Direito da Vara de Família e Anexos da Comarca de Foz do Iguaçu, Estado do Paraná, na forma da lei, etc...

**FAZ SABER** a todos quanto do presente edital virem ou dele conhecimento especialmente a requerida MARILIA RAUPP, brasileira, casada, residente atualmente em lugar incerto e não sabido, que por este juízo se processam os autos de Separação Litigiosa, sob nº 447/87, contra si proposta por DOMINGOS RAUPP, brasileiro, casado, residente nesta cidade, cuja petição mereceu o seguinte despacho: Autos nº 447/87. Rec. Hoje. Cite-se e intime-se a requerida por edital pelo prazo de 30 (trinta) dias, para audiência de conciliação que designo para o dia 15 de dezembro de 1987, às 15:30 horas, data a partir da qual fluirá o prazo para resposta, caso não ocorra nesta reconciliação ou transigência. Diligências necessárias. Ciente o M.P. (a) Luiz Sérgio Neiva de Lima Vieira, Juiz de Direito. E fica a parte requerida advertida

de que se não apresentar resposta à presente ação presumir-se-ão como verdadeiros os fatos articulados na inicial, e para que chegue ao conhecimento de todos e expedido o presente edital que será afixado e publicado na forma da lei. Dado e passado nesta cidade e Comarca de Foz do Iguaçu, Estado do Paraná, aos cinco dias do mês de outubro de mil novecentos e oitenta e sete. Eu, escrevô designada que datilografei e subscrevi.

Luiz Sergio Neiva de L. Vieira  
Juiz de Direito

**CONSTRUTORA  
BRASÍLIA**

VENDO APARTAMENTOS

Apartamento com 116m<sup>2</sup>, totalmente financiado pela Caixa Econômica Federal.

Apartamento de 207 m<sup>2</sup> com duas garagens, ampla sala com lajeira, lavabo, sala íntima de TV, dois dormitórios mais uma suíte, terraços, copa, cozinha, despensa dependências completas de empregada, duas piscinas, churrasqueiras, salão de festas, salão de jogos, play-ground e elevador panorâmico.

Apartamento de 280 m<sup>2</sup> altíssimo padrão, localização nobre. Sala de estar social, sala de estar íntima, sala de jantar, lavabo, ampla suíte com closet, mais dois amplos dormitórios, cozinha e sala de almoço, área de serviço, despensa e dependências completas de empregada.

Todos os apartamentos com antena coletiva de Tv e FM, inter-fones e portões eletrônicos.

PADRÃO DE CONSTRUÇÃO BRASÍLIA

Consulte-nos  
Rua Almirante Barroso, 925  
Fone: 72-1345  
CRECI 2626

**móvel, um bom negócio em qualquer tempo**

PERGUNTE A QUEM JÁ TEM

ORGANISTA

**Jorge Ruibal**

MÚSICA PARA

CONVENÇÕES - FESTAS - HOTÉIS - CASAMENTOS

AULAS DE ÓRGÃO

Tratar Rua Edmundo de Barros, 830 - Fone 72-1738

**RB**

REFRIGERAÇÃO  
BARRETOS LTDA

Agora também com serviço especializado de fabricação e montagem de dutos, calhas, coifas, exaustores e reforma de refrigeradores em geral.

Av. Juscelino Kubitschek, 2164  
Fone 73-5196 - Foz do Iguaçu - Pr

ALUGA-SE HOTEL

Alugo hotel com capacidade para dois ônibus, próximo ao centro. Aluguel de Cz\$ 100.000,00 (cem mil cruzados) mensais, com 03 meses de caução - falta aplicar Cz\$ 300.000,00 (trezentos mil cruzados) para acabamento. Interessados ligar para 74-1558 a partir das 15:00 horas, com Marlene.

JUIZO DE DIREITO DA COMARCA DE FOZ DO IGUAÇU - ESTADO DO PARANÁ - EDITAL DE CITAÇÃO E INTIMAÇÃO DE CAMILO MACHADO, COM O PRAZO DE TRINTA DIAS.

O DOUTOR NABOR HISHIKAVA, JUIZ DE DIREITO DA COMARCA DE FOZ DO IGUAÇU, PRIMEIRA VARA CÍVEL, ESTADO DO PARANÁ, ETC...

**FAZ SABER** a todos quantos o presente edital virem ou dele conhecimento especialmente a CAMILO MACHADO, que se processam os autos de Execução de Título Extrajudicial, nº 479/87, promovida por Aparecido Franco da Silva, contra Camilo Machado, brasileiro, casado, do comércio, atualmente em lugar incerto e não sabido, do auto de Arresto de fls. 15 nos autos Auto de Arresto e Depósito: Aos 19 dias do mês de junho do ano de mil novecentos e oitenta e sete, nesta cidade de Foz do Iguaçu, Estado do Paraná, em cumprimento ao mandado exarado pelo MM. Juiz de Direito da 1ª V. Cível, nos autos de Execução, nº 479/87, promovida por Aparecido F. Silva contra Camilo Machado, dirigi-me em data de hoje ao restaurante denominado "LÁ DE MINAS" sito à rua REbouças, e ali sendo, tendo informações de que o proprietário executado não se encontrava na cidade tendo tomado rumo ignorado, após as formalidades legais, procedi o arresto dos seguintes bens que se encontravam no interior do referido restaurante, logo abaixo descritos: Um congelador marca "Consul 320", cor branca em perfeito estado de funcionamento. Um congelador marca "Reubli" cor branca, em perfeito estado de funcionamento, noventa e cinco cadeiras em cores pretas, vinte e três mesas em cores pretas. Após efetuada a medida do arresto, nomeei como depositário dos referidos bens o próprio autor Sr. Aparecido Franco da Silva, brasileiro, casado, comerciante, residente nesta cidade à rua Xavier da Silva, s/nº, nesta cidade, o qual bem e fielmente prometeu não desfazer dos referidos bens sem ordem expressa do MM. Juiz de Direito, sob as penalidades da lei. E para ficar constando lavrei o presente auto o qual depois de lido e acgado conforme vai assinado por mim oficial de Justiça e pelo depositário Aparecido F. da Silva. (a) Ignácio B. Godoy - Of. de Justiça. (a) Aparecido F. da Silva - Depositário. Para que os mesmos paguem o débito, acrescido das cominações legais, no prazo de 24:00 horas, sob pena de enhora, digo, sob pena de ser convertido o ARRESTO em penhora. Ficando também os executados INTIMADOS, para querendo, opôr embargos, no prazo de 10 dias. E, para que chegue ao conhecimento de todos e ninguém venha alegar ignorância expediu-se o presente edital que será publicado por uma vez no Diário Oficial do Estado e duas vezes em jornal de ampla circulação local, e afixado cópia do mesmo em lugar de costume, no atrio do Forum. DADO e PASSADO nesta cidade e Comarca de Foz do Iguaçu, Estado do Paraná aos vinte e cinco dias do mês de setembro do ano de mil novecentos e oitenta e sete. Eu, João Carlos Gradella, escrevô designado, datilografei e subscrevi.

PAULO ROBERTO DUSSO  
Escrivão designado, autorizado  
pela portaria nº 09/86

JUIZO DE DIREITO DA 2ª VARA CÍVEL DA COMARCA DE FOZ DO IGUAÇU - EDITAL DE PRIMEIRO E SEGUNDO LEILÃO.

O DOUTOR WILSON JOÃO COPACK, JUIZ DE DIREITO DA 2ª VARA CÍVEL DA COMARCA DE FOZ DO IGUAÇU, ESTADO DO PARANÁ, ETC...

**FAZ SABER** a todos quanto o presente edital virem ou dele conhecimento tiverem que serão levados a leilão os bens penhorados da devedora IPACARAI LANCHES LTDA., na pessoa de Nilton N. Ferreira, na forma seguinte:

**VENDA EM PRIMEIRO LEILÃO:** Dia 01 de Dezembro de 1987, às 10:00 horas, pelo valor superior avaliação.

**VENDA EM SEGUNDO LEILÃO:** Dia 11 de Dezembro de 1987, às 10:00 horas, pelo maior lance oferecido.

**LOCAL:** Atrio do Forum, sito na Rua Benjamin Constant, 62.

**PROCESSO:** Ação de Execução, nº 420/87 em que é credor Teobaldo Boff e devedora Ipacarai Lanches Ltda.

**DESCRIÇÃO:** "Lote urbano nº 22 da quadra nº 12 da subdivisão do lote nº 46-A da linha guarapuava nesta cidade, com a área de 513,54 m<sup>2</sup> com as divisões, metragens e confrontações constantes da Matrícula nº 10.520 do Registro Imobiliário local.

**AVALIÇÃO:** Cz\$ 200.000,00 (duzentos mil cruzados).

**INTIMAÇÃO:** Caso o executado não seja encontrado pessoalmente, fica pelo presente edital, intimado das designações supra referidas; Caso não haja expediente nos dias supra designados, a praça realizar-se-a no dia útil subsequente à mesma hora.

E para que chegue ao conhecimento de todos e ninguém venha alegar ignorância expediu-se o presente edital que será publicado na forma da lei e afixado cópia do mesmo no lugar de costume deste Juízo. Dado e Oassada nesta cidade e Comarca de Foz do Iguaçu, Estado do Paraná, aos quatorze dias do mês de outubro do ano de mil novecentos e oitenta e sete. Eu, Angela Maria Francisco Arguello, escrevô, datilografei e subscrevi.

WILSON JOÃO COPACK  
Juiz de Direito

CONSÓRCIO

Vende-se um consórcio de Gol, 16 prestações pagas. De 100 por 60 mil cruzados. Interessados tratar com Rosely, fone 74-2114.

ALUGA-SE

Aluga-se uma casa no Conjunto Libra I na Rua Piquiri, 875. Tratar fone 72-1144 com irene em horário comercial.

ABANDONO DE EMPREGO

Cedro Comércio de Tecidos e Confeções Ltda., firma situada à rua Fagundes Varela, 141, portadora do CGC 77.989.861/0005-00, comunica que seu funcionário Eládio Caballero Zacarias, portador da CTPS nº 13064, série 00026 - Pr, abandonou o emprego desde o dia 15 de setembro de 1987. Reiteramos seu comparecimento no prazo legal, sob pena de rescisão de contrato, conforme determina o artigo 482 letra I da CLT. Foz do Iguaçu, 17 de outubro de 1987.

VOZES

O coral do Estúdio Ars Nova está necessitando com urgência de vozes masculinas para compor seu coro. Interessados tratar com Rosely, fone 74-2114.

FRUTOS DO MAR

Entrega a domicílio, sábado e domingo. Fone 73-2007, Rua Equador, 600 - Jardim América.

ABANDONO DE EMPREGO

Cedro Comércio de Tecidos e Confeções Ltda., firma situada à rua Fagundes Varela, 141, portadora do CGC 77.989.861/0005-00, comunica que seu funcionário Eládio Caballero Zacarias, portador da CTPS nº 13064, série 00026 - Pr, abandonou o emprego desde o dia 15 de setembro de 1987. Reiteramos seu comparecimento no prazo legal, sob pena de rescisão de contrato, conforme determina o artigo 482 letra I da CLT. Foz do Iguaçu, 18 de outubro de 1987.

VENDE-SE ÓRGÃO

Vende-se um órgão eletrônico com pedal, marca Richmond, modelo 1002. Preço: Cz\$ 40.000,00 (quarenta mil cruzados). Facilita pagamento. Interessados tratar com Clari fone 74-1852.

ABANDONO DE EMPREGO

Cedro Comércio de Tecidos e Confeções Ltda., firma situada a rua Fagundes Varela, 141, portadora do CGC 77.989.861/0005-00, comunica que seu funcionário Eládio Caballero Zacarias, portador da CTPS nº 13064, série 00026 - Pr, abandonou o emprego desde o dia 15 de setembro de 1987. Reiteramos seu comparecimento no prazo legal, sob pena de rescisão de contrato, conforme determina o artigo 482 letra I da CLT. Foz do Iguaçu, 16 de outubro de 1987.

# Heitor

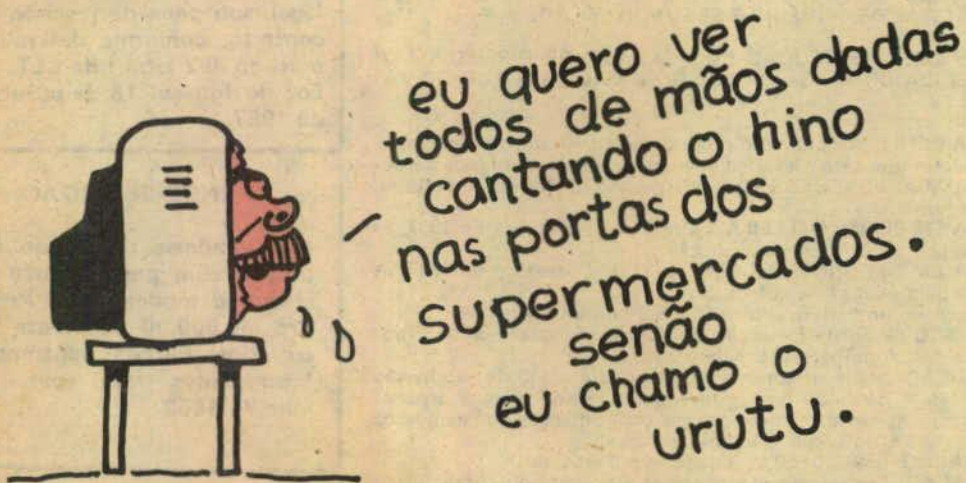

Tintas a óleo, latex, sintéticas e automotivas. Toda a linha de complementos.

## O MELHOR EM TINTAS CONSULTE NOSSOS PREÇOS

### OFERTAS

Tinta exterior latex GL 3.600, polidura e Ideal Cz\$ 258,00. Ultralatex 18 litros branco e areia Cz\$ 1.250,00

TEMOS MASSA CORRIDA

DUAS LOJAS PARA SERVIR MELHOR

AUTO COLOR TINTAS

Rua Almirante Barroso, 29 A - Fone 74-3091  
Foz do Iguaçu - Pr

CONDOR TINTAS

Rua Oswaldo Cruz, 987 - Vila Portes  
Fone 73-1588 - Foz do Iguaçu - Pr

