

Cz\$ 10.00

Nosso tempo

Foz do Iguaçu 30 de outubro de 1987 Ano VII - Nº 284

MENINO MOÍDO A PAU POR POLICIAIS MILITARES

O caso foi levado ao juiz, mas nenhuma providência foi tomada pela Justiça. Página 03

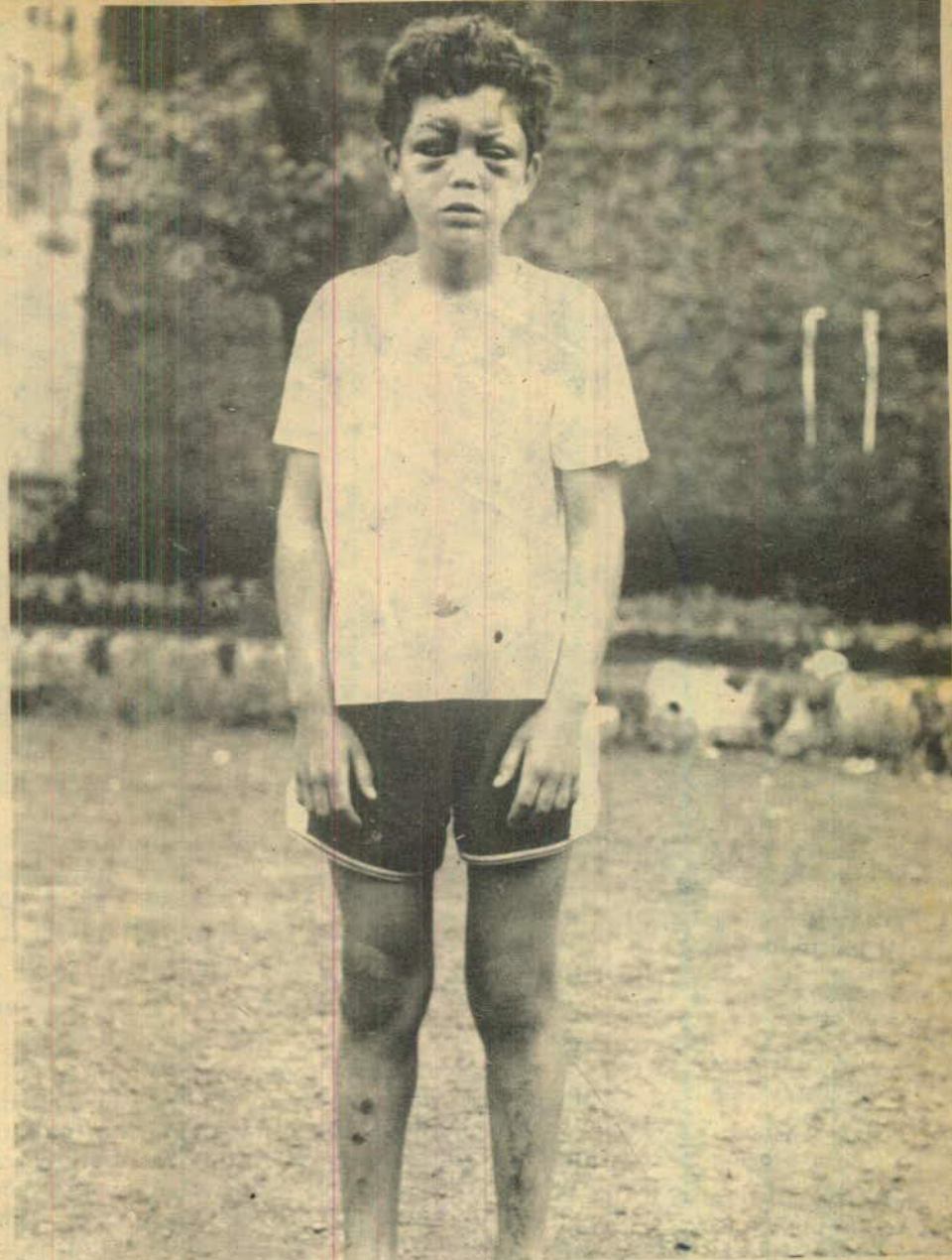

Carlos Vidal Etcheverry

ENTREVISTA COM O CÔNSUL DA ARGENTINA EM FOZ

Nas páginas 4 e 5, **Nosso Tempo** apresenta uma entrevista com Carlos Vidal Etcheverry, cônsul da República Argentina em Foz do Iguaçu, entusiasta das perspectivas de integração dos povos latino-americanos, em especial na área das Três Fronteiras.

20% DOS MARIDOS APANHAM DAS MULHERES NOS EUA

Uma das causas principais é a doença batizada de "tensão pré-menstrual", que torna as mulheres acometidas extremamente irritadas. Veja na seção PSIU.

CAMPANA DEIXA SECRETARIA DE EDUCAÇÃO

Ele volta à Câmara de Vereadores e deixa a Secretaria com a professora Ivone Muller. Página 18

EMPRESÁRIOS DO OESTE E A CONSTITUINTE

Eles decidiram agir unidos em torno de objetivos comuns à classe. Página 03

PALESTRA SOBRE TÓXICOS



Todos estão convidados a assistir à palestra sobre tóxicos que o Irmão Jaime de Bizuz fará na noite desta sexta-feira, 30, no Salão Diamante do Hotel Salvatti. O conferencista é membro do Conselho Estadual de Prevenção de Drogas e dará orientações para formação do Conselho Municipal de Entorpecentes.

Nosso Tempo é uma publicação da
Editora Liberação Ltda.
CGC Nº 76.261.767/0001-36

Redação e administração:
Rua Edmundo de Barros, 830
Fone: 72-1738 - Foz do Iguaçu-PR

Diretores proprietários:
Alufio Palmar
Juvêncio Mazzarollo

Editores:
Elson Faxina
Noemi Osna

Nosso representantes:
SÃO PAULO
Praça Osvaldo Cruz, 124 - 11º
Fone: (011) 288-9944

CURITIBA
G. Cadamuro
Rua Tibagi, 499 - 2º andar
80.060 - Curitiba - PR

RIO DE JANEIRO
Rua Senador Dantas, 117
Cj. 606/07 - Fone: 240-5400

PORTO ALEGRE
Av. Borges de Medeiros, 340
Cj. 95 - Fone (0512) 25-3183

BRASÍLIA
SBS - Edifício Venâncio IV
Sala 310 - Fone 22-3183

Operador em Computador:
Clari Garcia de Freitas

Diagramação e Arte:
Reciel Rocha

Técnico em Foto-Mecânica:
Wanderley A. Pochay

Impressão:
Derlis Cabral

Impresso em Oficina própria na
Av. Costa e Silva, 3025
Parque Presidente
Foz do Iguaçu - Paraná



LATINA GRÁFICA
E EDITORA LTDA

A PERFEIÇÃO GRÁFICA
NO DETALHE

Av. Costa e Silva, 3025
FONES: 74 1852 e 73-4770
85.890 - Foz do Iguaçu - Pr.

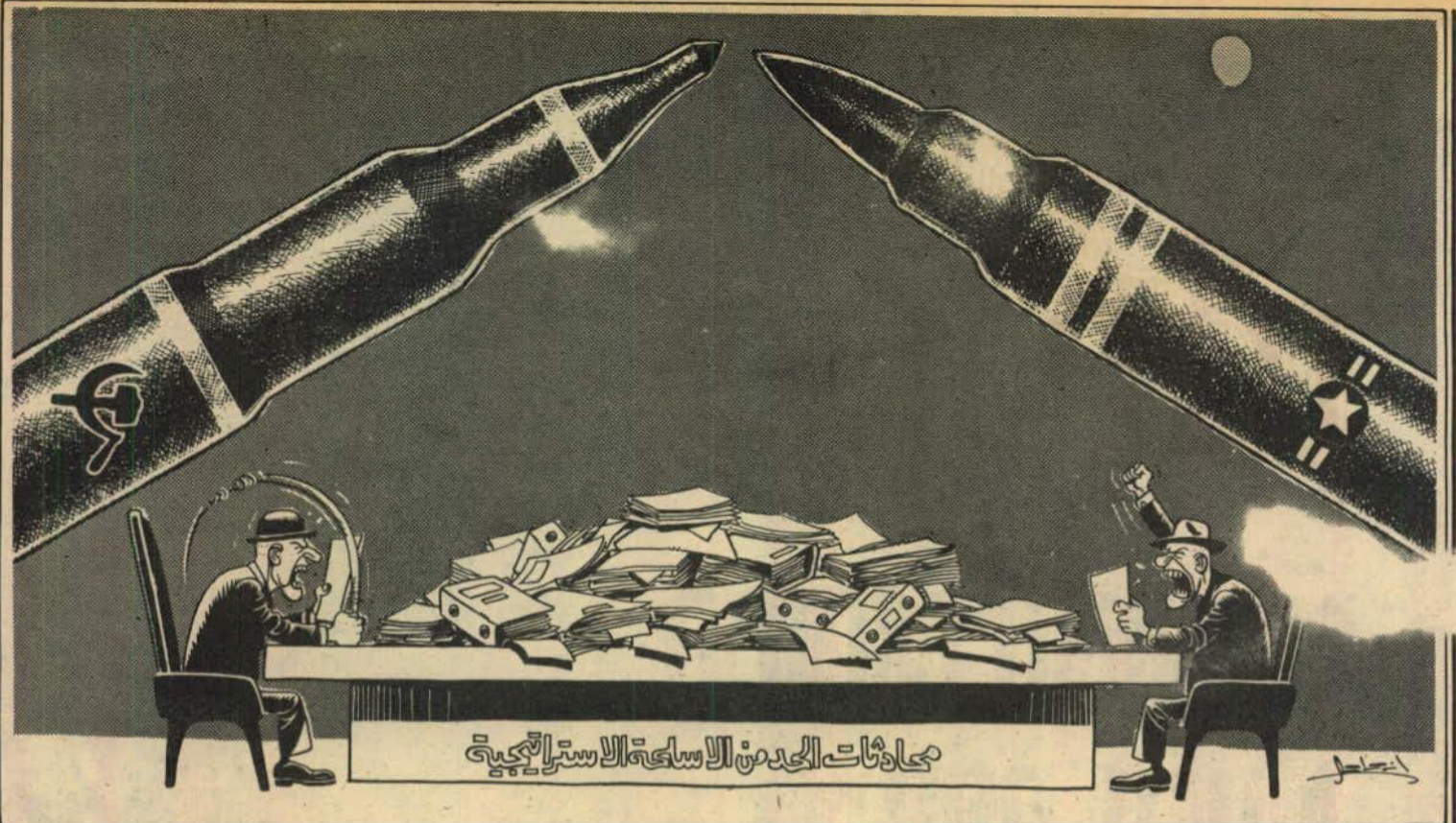

NO CEMITÉRIO DO UNIVERSO

JUVÊNCIO MAZZAROLLO

Dantesco e ao mesmo tempo burlesco o espetáculo do enterro das vítimas do acidente nuclear de Goiânia. Assistiu-se à inusitada cena em que mortos são recebidos no cemitério sob protestos dos vivos das cercanias. Que vivos hostilizem é coisa de ontem, hoje e sempre, mas que hostilizem cadáveres... Não é comum. Também não é frequente ouvir-se dizer que fulano foi sepultado sob vaia dos presentes. Mas as infelizes e inocentes vítimas da radioatividade espalhada em Goiânia, além de serem enterradas numa mortalha de chumbo e concreto, deram um macabro e melancólico adeus à vida e ao mundo, levando consigo para a sepultura as lágrimas dos familiares, parentes e amigos misturadas aos gritos de protesto de manifestantes indignados com a radioatividade que os cadáveres carregaram para o cemitério.

Mas é assim mesmo. O fim da vida humana é sempre uma tragédia miserável, e a humanidade não pára de inventar formas novas de tornar a tragédia da morte mais miserável. Pena que, com tanta chicotada, os seres humanos não aprendam as lições de sua própria história. E assim, de "chernobil" em "chernobil", a humanidade vai ficando aterrorizada e cada dia mais encurralada por ameaças e destruição.

Sem falar de outros poderios mortíferos, em matéria de radioatividade - um teste nuclear aqui, um acidente ali -, o globo terrestre está bem servido e aos poucos a infestação será ampla, geral e irrestrita. Lá mais adiante, os sobreviventes, se houver, não poderão sair de suas tocas sem vestes de chumbo ou qualquer outro substituto mais avançado para se proteger da radioatividade.

Armas não faltam. Guerras para empregá-las, menos ainda, de modo que...

Não se pode perder de vista que a história humana é, em boa parte, a história da guerra. Sempre foi e sempre será. Então, como é utopia pensar que pode ser diferente, é ingenuidade pensar que todo o potencial mortífero disponível vai ficar eternamente em repouso junto ao travesseiro de seus donos, que cada vez têm menos controle sobre os arsenais. O poderio nuclear vai progressivamente adquirindo vida própria, num processo de auto-

gestão comandado por computadores cujo juízo merece pouca confiança.

Quando a guerra nuclear mundial for deflavrada, seja porque os homens perderam a cabeça ou porque os computadores partiram para a desobediência, será a Terra inteira que precisará ser enterrada no cemitério do Universo envolta numa capa de chumbo para não provocar uma contaminação radioativa de dimensões cósmicas.

A propósito, o Espaço Sideral vem sendo incorporado ao cenário terrestre nessa tarefa e já está em condições de participar da aventura derradeira da espécie humana. O Espaço apresenta um índice alarmante de poluição por artefatos nucleares, desde os aplicados nos famosos "fins pacíficos", até os escancaradamente aplicados em irresponsabilidades como a tal "Guerra nas Estrelas".

Desse jeito, nem vale a pena tentar a cura da AIDS. Não vai dar tempo de a humanidade levar mais essa vitória contra as hostilidades que encontra para manter-se viva. Aliás, outra tremenda embrulhada da grossa corre por conta da AIDS - esse monstro que pegou a ciência de calça curta, apesar das proezas fantásticas que realiza.

Cada dia está mais evidente a montagem das condições que, em outros tempos - quando o poder de destruição dos povos era nenhum, em comparação com o atual -, determinaram imensas tragédias.

Há múltiplas formas de aids e radioatividade agindo em múltiplos tecidos das sociedades humanas. Estão contaminadas as relações entre povos; a economia dos países e do mundo está literalmente infestada de vírus mortais; crack nas bolsas de ações; superpopulação de marginalizados; previsões sombrias de recessão mundial; países subdesenvolvidos pagando por seus próprios pecados e pelos pecados dos países desenvolvidos. Enfim, velhas histórias de trevas estão para se repetir, acrescidas de outras novas histórias com doses de devastação potencializadas ao infinito.

Um pouco de catastrofismo não faz mal a ninguém, especialmente quando a visão é tão catastrófica quanto realista.

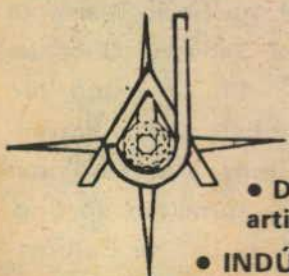

A Joia Esporte Som Ltda.

A LOJA QUE PELOS SEUS INÚMEROS
DEPARTAMENTOS MAIS PODE AJUDAR VOCÊ

- JOALHERIA E RELOJOARIA: As mais lindas jóias para os mais distintos gostos
- DEPARTAMENTO DE DECORAÇÃO: Com orçamentos e colocações grátis
- DEPARTAMENTO DE LOJAS: Equipamentos de som, os mais modernos - camping e confecções - artigos esportivos em geral - tudo para náutica e pesca
- INDÚSTRIA E METALÚRGICA: Confecção de grades, janelas, aberturas, carretas para barcos - trabalhos artísticos

Almirante Barroso, 1085 -
Use o crédito fácil da A JOIA
Fone 74-1603



Jorge Samways pede tratamento justo para o micro e pequeno empresário.

Federações da Indústria e Comércio de todo o país, reúnem-se em Curitiba no dia quatro de novembro para traçar uma estratégia de ação definitiva junto aos constituintes. No encontro, os empresários vão estabelecer as condições mínimas para a sobrevivência da livre iniciativa, num documento que será entregue a Ulysses Guimarães e ao presidente Sarney.

Segundo o presidente da Associação Comercial de Cascavel (ACIC), Romeu Moraes, o encontro de Curitiba dá um novo enfoque à mobilização da classe. Inicialmente se previa atuação junto aos constituintes de forma individual e com base nos temas em votação na comissão ou em plenário. A morosidade dos trabalhos e a própria desinformação entre os constituintes impe-

dem, no entanto, que esse trabalho seja realizado, o que levou os empresários a optar pela elaboração de um documento conclusivo, que contemha suas aspirações mínimas.

INSTABILIDADE

Um dos itens já aprovados pela Comissão de Sistematização e que obtém desaprovação unânime da classe é o que estabelece a estabilidade no emprego. Segundo o presidente da Coordenadoria das Associações do Oeste, Jorge Samways, a medida tem embalagem atraente, mas na realidade vai ser altamente prejudicial, especialmente aos próprios trabalhadores.

"A estabilidade não beneficia o bom empregado, que tem como sua melhor garantia a qualidade do ser-

viço. Ela vai simplesmente proteger os menos esforçados", argumenta Samways. Para ele, duas consequências já são previsíveis a permanecer tal dispositivo: o incremento da robotização e a expansão da indústria do trabalho temporário, o que significa expor a massa trabalhadora a instabilidade ainda maior que a hoje enfrentada.

O presidente da ACIC, Romeu Moraes, concorda com Samways, e lembra que a estabilidade no emprego é uma violência contra a iniciativa privada. "Ninguém demite com necessidade, e a relação de dependência é mútua. Ao estabelecer a estabilidade, nossos constituintes estão travestindo a realidade, assumindo uma posição paternalista que agride o bom censo e só prejudicará os pretensos beneficiários", adverte.

CACIOPAR QUER REDUÇÃO DE ENCARGOS A MICROEMPRESAS

O exemplo do Banestado, que acaba de isentar em 50% da correção os financiamentos de investimento no programa "Pró-Leite", deve ser estendido aos empréstimos contraídos por micro e pequenas empresas. O princípio de igualdade no tratamento está sendo cobrado pela Coordenadoria das Associações Comerciais do Oeste (Caciopar), em documento enviado aos presidentes do Badep, BRDE e do próprio Banestado.

No documento, o presidente da Caciopar, Jorge Samways, elogia a sensibilidade demonstrada pelo agente financeiro estadual, mas lembra que as dificuldades de ordem econômico-financeira não se restringem ao meio rural. "O micro e pequeno empresário urbano é igualmente vítima do caos instalado em nossa economia, e merece um tratamento justo, equivalente ao dispensado aos produtores de leite", argumenta Samways.

MENOR E SELVAGEMENTE SIVICIADO POR POLICIAIS



Vários hematomas, escoriações e fortes dores no estômago. são as consequências da selvageria policial

Ainda repercutiam os festejos do dia das crianças quando o menino Dinacir Cordeiro dos Santos foi brutalmente espancado por dois policiais militares

Ele mora com a mãe em Santa Terezinha de Itaipu e foi preso no último dia 21, às 23:5 horas, quando ia pegar um ônibus e voltar para casa. Dinacir estava nas proximidades da rodoviária quando se aproximou uma Belina da PM. O carro encostou e os policiais o mandaram entrar na viatura. Mal sentou no banco do carro, começou a sessão de espancamento.

O menor conta que o espancador era um policial meio loiro e alto "Ele nem esperou eu me ajeitar no carro. Levei vários socos no rosto, perto dos olhos e outros tantos na boca do estômago e costas. Logo em seguida desmaiei".

O caso de Dinacir é mais um entre os muitos exemplos de prisões ilegais e espancamentos de menores por agentes policiais. Três dias depois das sevícias, seu

corpo apresenta marcas em várias partes. Ele pouco se lembra do que lhe aconteceu. Segundo suas declarações, foi levado para a 6ª SDP e arrastado até a cela de menores, uma espécie de solitária onde ficou desmaiado por várias horas.

Ainda de acordo com Dinacir, quando ele acordou chamou os policiais e estes lhe deram um pouco de salmora, que passou no rosto.

Por volta das 8:30 horas do dia 22, foi solto e entregue à sua prima (que esperava na Delegacia). Revoltada com a crueldade dos policiais, a prima de Dinacir foi com ele para o Fórum para denunciar ao juiz os maus tratos sofridos pelo menor.

Entretanto, apesar do menino de 14 anos apresentar a região ocular inchada e com hematomas, além de várias escoriações e sentir fortes dores no estômago, nenhuma providência foi tomada para identificar e punir os responsáveis pela selvageria.

UNIVERSAL REFRIGERAÇÃO

UMA EMPRESA DO GRUPO UNIVERSAL.

VENDAS DE PEÇAS PARA REFRIGERAÇÃO EM GERAL E MÁQUINAS DE LAVAR ROUPA

MODERNA OFICINA

Conserto de condicionadores de ar, geladeiras, câmaras frigoríficas e eletrodomésticos.

Tudo com assistência a domicílio.

DISTRIBUIDOR AUTORIZADO:



COMÉRCIO DE PRODUTOS AGRÍCOLAS

E PECUÁRIOS LTDA

Vendas de produtos veterinários,
rações, pássaros exóticos e
animais sob encomenda

LUIZ CARLOS DEMARI

Av. JK, 3570 - Fone: 73-2551 - Vila Portes - Foz do Iguaçu



arte toldos
COMÉRCIO E EXPORTAÇÃO LTDA.

Toldos, luminosos e fachadas

Rua Juan Perón, 298 -Parque Presidente

BR 277 (último trevo da Vila A)

Telefone 73-2796 - Foz do Iguaçu - Pr



Comércio de Peças
Barzotto Ltda.

TUDO EM PEÇAS E ACESSÓRIOS
PARA TODAS AS MARCAS
DE VEÍCULOS, NO MELHOR PREÇO DA PRAÇA.
SE VOCÊ QUER INCREMENTAR O CARRO OU
PRECISA CONSERTÁ-LO, VAI NO BARZOTTO
E SAI COM TUDO O QUE QUER E PRECISA

Rua Almirante Barroso, esquina República Argentina
Foz do Iguaçu - Paraná

FONE: 72-2905 e 72-2964

REVELE SEU FILME EM 27 MIN.



Revele seu filme em 27 min. pelo
preço tradicional
Anexo a maior locadora de
vídeos da região
Breve fotos para documentos

Colorest

Av. Brasil, 549
Fone: 72-1044
Foz do Iguaçu

NELSON CHECHELAKI & CIA LTDA

BORRACHARIA DO PELE

Consertos de qualquer tipo de pneus. Segurança e rapidez



Socorro de 2º
a sábado das
7 às 20 horas



Av. Jorge Schimmelpfeng, 440 - Fone 74-1303
FOZDO IGUAÇU - PARANÁ

AR CONDICIONADO
PARA AUTOMOVEIS



Gelauto

A MARCA DA NOSSA TERRA

Venha até a nossa loja ou use os telefones do conforto.

Rua Ignácio Sotto Mayor, 494 - Vila Yolanda
Fones: 72-1744 e 74-3339

ENTREVISTA: CÔNSUL CARLOS VIDAL ETCHEVERRY

Integração Brasil-Argentina deve se dar de baixo para cima

Nosso Tempo apresenta nesta páginas entrevista com o Cônsul da Argentina em Foz do Iguaçu, Carlos Vidal Etcheverry, cargo que ocupa desde fevereiro de 1986 e no qual diz se "sentir muito bem". Etcheverry tem vasta experiência na carreira diplomática. Começou como vice-cônsul no Rio de Janeiro, de onde foi para a Embaixada da Argentina na Tailândia. Voltou a Buenos Aires e entrou no Ministério de Relações Exteriores, e foi por duas vezes cônsul no Chile. Ele estava em Buenos Aires, exercendo suas funções no Ministério de relações Exteriores, quando foi designado para o Consulado em Foz do Iguaçu. Com o ardor característico dos argentinos, Etcheverry insiste em que "as Malvinas são argentinas" - mas o que efetivamente entusiasma o Cônsul são as perspectivas de formação de uma Comunidade latinoamericana. A palavra está com ele. (Juvêncio Mazzarollo)



Carlos Vidal Etcheverry

- Como se sente em Foz do Iguaçu?

- Estou aqui trabalhando num cargo muito interessante por ser fronteira de três países e me sinto muito bem, porque o Brasil é um país realmente irmão e amigo. Há uma simpatia natural entre argentinos e brasileiros, e isso se deve a que os dois povos têm um sistema de vida similar. Temos línguas diferentes, mas muito semelhantes. O mesmo se dá nos costumes, daí a afinidade. Como diplomata, gosto de trabalhar em países como o Brasil, onde me sinto em casa. O trabalho em Foz do Iguaçu é interessante porque nos tempos mais recentes se está implementando a integração entre Brasil e Argentina. O trânsito fronteiriço está muito facilitado. Tanto é assim que a Argentina, em fevereiro deste ano, inaugurou o Corredor Turístico, que abrange a cidade de Porto Iguaçu e as Cataratas pelo lado argentino.

- Em que consiste o Corredor Turístico?

- O Corredor Turístico cria muitas facilidades aos turistas que vão só até Porto Iguaçu e as Cataratas. Os turistas estrangeiros, de qualquer país, podem visitar esses pontos mediante a apresentação da carteira de identidade.

"TEMOS QUE FORMAR
A COMUNIDADE
LATINOAMERICANA"

- Em 1977, o senhor passou em Foz do Iguaçu, como turista. Sentiu muita diferença quando voltou, em 1986, para assumir o Consulado?

- Realmente, fiquei impressionado com Foz do Iguaçu, pelo progresso que apresentou. Em 1977 ainda não existia a Ponte Tancredo Neves, ligando o Brasil e Argentina sobre o rio Iguaçu, e Itaipu estava no começo das obras. Encontrei um desenvolvimento que nunca havia imaginado. Creio que, relativamente, Foz do Iguaçu apresentou um índice de crescimento dos maiores do mundo. Não só Foz do Iguaçu, mas toda a área das Três Fronteiras - Porto

Stroessner no Paraguai e Porto Iguaçu na Argentina. As três cidades estão muito interligadas. O trânsito pelas pontes é muito intenso, porque a liberdade de ir de um país a outro é grande. Diria que aqui se está formando uma comunidade internacional inédita. Não conheço outra parte do mundo com esta peculiaridade, onde se encontram três cidades de três países vivendo integrados como aqui. As pessoas podem morar num país e trabalhar no outro, bastando para isso que a tenham Cartão Fronteiriço. O Brasil está oferecendo em Foz do Iguaçu uma fonte de trabalho também para os fronteiriços do Paraguai e da Argentina.

- Na Argentina também se exige apenas o Cartão Fronteiriço para brasileiros ou paraguaios da fronteira poderem lá trabalhar?

- Na Argentina há uma pequena exigência a mais: uma autorização, que nunca é negada. Essas facilidades possibilitam uma integração que já está em marcha. Entre a rodoviária de Foz do Iguaçu e a de Porto Iguaçu, há uma distância de nove quilômetros e meio apenas.

- Mas, quais são as atribuições do Consulado, no aspecto diplomático, de atendimento aos argentinos e de assuntos comerciais?

- Uma coisa é a representação diplomática, outra a representação consular. A representação diplomática se faz através da Embaixada. A Embaixada representa um governo perante outro governo. A representação consular atende a particulares, pessoas e empresas privadas. Não é, então, uma representação bilateral, de governo a governo, e sim a representação de um governo para pessoas ou empresas que fazem transações entre um país e outro. Por exemplo, uma das funções do cônsul é legalizar a documentação produzida no Brasil para que tenha efeito legal na Argentina. Ao Consulado compete também atender às necessidades dos argentinos em matéria de documentação pessoal. Mas o Consulado cumpre também uma função diplomática, pelas relações que

mantém com as autoridades municipais ou estaduais, de acordo com o território de cada representação consular.

- Qual é o território do Consulado de Foz do Iguaçu?

- Todo o Paraná, porque é o único Consulado da Argentina no Estado. É um Consulado muito pequeno para um território muito grande.

- Tem dados a respeito de quantos argentinos residem ou trabalham em Foz do Iguaçu?

- É difícil saber. Os argentinos que estão autorizados a viver no Brasil não precisam necessariamente passar pelo Consulado, por isso temos uma lista que não reflete a realidade. No Paraná vivem muitos argentinos. Foz do Iguaçu creio que vivem uns 400 ou 500.

- Já os paraguaios residentes em Foz do Iguaçu, incluindo descendentes nascidos aqui, são calculados em mais de 15 mil. Por que essa diferença?

"OS GOVERNOS
ARGENTINOS SEMPRE
FORAM CENTRALISTAS"

- Há vários fatores. Um deles está em que a Ponte da Amizade, sobre o rio Paraná, foi construída bem antes da Ponte Tancredo Neves. Isso facilitou muito a integração e o intercâmbio entre Brasil e Paraguai. No mundo atual, as regiões procuram se unir e formar grandes comunidades para defender seus interesses. Como existe a comunidade européia, africana, asiática, precisamos fortalecer a comunidade latinoamericana. Hoje, por exemplo, a Comunidade Econômica Européia trata com cada um de nossos países em separado, e nisso a desigualdade é evidente. É necessário que nossas negociações com outras comunidades mundiais sejam feitas pela comunidade de nossos países.

- É verdade que o norte da Argentina é a região mais atrasada do país?

- A Argentina tem várias regiões atrasadas, devido em grande parte à concentração da população nos centros urbanos, notadamente em Bue-

nos Aires e seus arredores. Por isso o governo está com o projeto de mudar a sede da Capital, de modo a descentralizar e desconcentrar. Dos 30 milhões de argentinos, cerca de 12 milhões vivem em Buenos Aires e arredores, ou na província de Buenos Aires. Enquanto isso, regiões do sul, como a Patagônia, e do norte apresentam uma população muito rala e dispersa. Uma distribuição melhor da população traria mais desenvolvimento, porque a Argentina tem muitas riquezas naturais.

- Na área das Três Fronteiras, Foz do Iguaçu e Porto Stroessner experimentaram grande crescimento a partir da década de 70. É claro que Itaipu tem muito a ver com isso, e a Argentina não participou de Itaipu. Tirando esse fator, por que Porto Iguaçu cresceu tão pouco, proporcionalmente às outras duas cidades?

- O desenvolvimento de Porto Iguaçu tem seguido o ritmo normal de desenvolvimento das demais cidades argentinas, ao passo que Foz do Iguaçu e Porto Stroessner tiveram um crescimento excepcional, pelo impulso dado com a construção de Itaipu. De qualquer forma, Porto Iguaçu cresceu mais que muitas cidades pequenas da Argentina e, no pouco tempo em que estou aqui, percebo que se está construindo muita coisa em Porto Iguaçu.

- O que poderia acelerar o progresso de Porto Iguaçu?

- Tenho muita esperança na continuação e no aumento do intercâmbio fronteiriço.

- O governo central mantém o norte do país, e a Província de Misiones em particular, no abandono?

- Não, embora um defeito de nossos governos foi terem sido sempre demasiadamente centralistas. Os governos têm dado mais atenção aos centros urbanos, deixando bastante abandonados os habitantes do interior, das pequenas cidades e da zona rural. Em breve, será implantado em Misiones um grande projeto de cultivo de pinus e uma indústria de celulose e papel. Faltam realmente indústrias no Província de Misiones. Mas não é uma província pobre. Tem uma agropecuária bastante forte, grande riqueza em madeiras, enfim, tem grandes potencialidades.

- No turismo, que atrações o turista encontra na Província de Misiones, além das Cataratas do Iguaçu?

- Misiones tem muitas atrações turísticas. É uma região muito bonita. Há o Parque Nacional e muitas outras florestas, áreas montanhosas,

rios e cachoeiras. A pouco mais de 200 quilômetros de Porto Iguaçu encontram-se as Ruínas Jesuíticas de San Ignacio - um patrimônio histórico similar às Ruínas de São Miguel, no Rio Grande do Sul. Há a pesca esportiva no rio Paraná; a própria cidade de Posadas. Agora, o Automóvel Clube Argentino vai se estabelecer em Porto Iguaçu. Trata-se de uma instituição muito grande que presta serviços aos turistas, dando todas as orientações sobre estradas, condições de tráfego terrestre e aéreo, indicação de pontos turísticos. Em outras províncias do norte, portanto a distâncias não muito grandes, os turistas brasileiros encontram lugares muito bonitos, paisagens diferentes - e é isso que o turista busca: coisas diferentes das que conhece.

- Uma pergunta que ao mesmo tempo é uma queixa dos turistas que vão à Argentina pela Ponte Tancredo Neves nos feriados refere-se à taxa cobrada. Por que não acabar com essa cobrança, se ela afasta os turistas da Argentina?

- Antes é preciso esclarecer que o que se cobra na Ponte não é um pedágio. É uma taxa cobrada para pagar as horas-extra que os funcionários fazem para evitar de fechar a Ponte ao trânsito.

- Não seria importante a eliminação da taxa para mais turistas irem à Argentina?

"MISIONES TEM BELÍSSIMAS ATRAÇÕES TURÍSTICAS"

- O problema é que, para eliminar a cobrança da taxa, seria preciso mudar a lei argentina que a estabelece. A taxa é cobrada para pagamento de horas-extra. Aqui no Consulado também, se uma pessoa pede um serviço fora do expediente normal, paga uma taxa por isso.

- Empregar mais funcionários não seria solução melhor?

- Sim, mas aí vem outro problema: contratam-se mais funcionários, mas há momentos em que eles não são necessários e ficam ociosos. Tudo está relacionado ao movimento na Ponte.

- Por que Porto Iguaçu não abre o comércio à noite, nos feriados e fins de semana, já que, se abrisse, atrairia muitos turistas e compradores?

- Neste caso trata-se igualmente de uma questão legal. Se, por lei, um dia é feriado nacional, o comércio não pode abrir.

- Esperava-se que a construção da Ponte Tancredo Ne-



ves provocasse um rápido e significativo aumento no intercâmbio com a Argentina, mas isso parece que não está ocorrendo...

- Talvez ela não tenha correspondido plenamente às expectativas, mas não há dúvida de que o intercâmbio aumentou significativamente.

- Agências de viagem de Foz do Iguaçu se queixam de que muitos turistas argentinos são impedidos pela Polícia Federal brasileira de entrar no Brasil porque na carteira de identidade que portam, mesmo sendo argentina, está anotado que são de outra nacionalidade (italiana, alemã ...).

- Pelo acordo de turismo celebrado entre o Brasil e a Argentina, para brasileiros entrarem na Argentina e para os argentinos entrarem no Brasil basta apresentação da carteira de identidade. A Argentina dá a mesma carteira de identidade a argentinos e estrangeiros que residam no país, com a diferença de que indica a nacionalidade do cidadão. Assim, se o turista apresenta identidade argentina, mas sua nacionalidade é alemã, as autoridades brasileiras não permitem ingresso no país sem apresentação de passaporte. Já houve casos dessa natureza, inclusive com aplicação de multa às empresas transportadoras ou agências de viagem. De qualquer forma, esses casos são insignificantes diante do volume de turistas argentinos que vêm ao Brasil.

- Mesmo depois de construída a Ponte Tancredo Neves o grosso do transporte de mercadorias entre Brasil e Argentina continua passando por Uruguai. Como se poderia conseguir que uma parte maior dessa frota passe por Foz do Iguaçu?

- Creio que as transportadoras procuram apenas fazer o

percurso mais curto e econômico.

- Mas as cargas entre São Paulo e Buenos Aires também continuam não passando por Foz do Iguaçu. Por onde, afinal, o caminho é mais curto e econômico?

- Para certas regiões, mesmo de São Paulo e do próprio Paraná, o caminho por Foz do Iguaçu é o mais curto, para outras o mais curto é o de Uruguai/Passo de Los Libres.

- Empresários acusam a existência de lobbies argentinos que impedem transportadoras brasileiras de trafegar com cargas na Argentina.

- Não. Desde que o caminho brasileiro satisfaça as exigências legais, as transportadoras brasileiras que levam ou trazem mercadorias da Argentina podem trafegar tranquilamente com suas cargas. As autoridades argentinas, por lei, fazem certas exigências que se destinam a dar maior segurança à transportadora. Diariamente vão à Argentina cargas em caminhões brasileiros. Há inclusive o transporte de passageiros por empresas de ônibus brasileiras que vão até Buenos Aires e de lá seguem até o Chile. Muita gente faz essa viagem. Além disso, em Porto Iguaçu, temos o Aeroporto Cataratas, com vôos para Buenos Aires, Córdoba, Mendoza e outros lugares do país.

- E os protocolos assinados pelos presidentes Sarney e Alfonsín no sentido de caminhar para uma nova tentativa de formação de um mercado comum latinoamericano, que resultados apresentam e que futuro prometem?

"TODOS SE QUEIXAM, MAS NINGUÉM PROPÕE NADA"

- Os protocolos abarcam uma série de situações. Foram firmados protocolos para intercâmbio na área do comércio, da transferência de tecnologia, na área de educação, de indústria, de tecnologia nuclear e outros. O projetado mercado comum já começa a se esboçar. Aqueles protocolos, que ainda dependem de implementação, criam muitas facilidades para a integração Brasil-Argentina.

- Empresas exportadoras de Foz do Iguaçu dizem que ainda não encontraram as facilidades prometidas pelos protocolos e suspeitam que eles acabarão beneficiando exclusivamente empresas multinacionais ou grandes forças econômicas. Será assim?

- Não. Sobre isso, inclusive, solicitei à Associação Comercial e Industrial de Foz do Iguaçu que me informasse sobre dificuldades que encontram nesse sentido ou que me trouxesse reivindicações, a fim

de levá-las às autoridades do meu país, mas até agora nada recebi. Entendo que nossa integração deve se dar de baixo para cima. Os empresários devem estudar as formas de se chegar a um acordo, para então submetê-las à apreciação dos governos, para que adotem as medidas correspondentes. É o caso da taxa cobrada na Ponte Tancredo Neves, por exemplo. Todos se queixam, mas ninguém propõe nada.

- Como proceder para propor o fim à cobrança dessa taxa?

- Se alguém me apresenta um documento reivindicando isso; eu levo à apreciação das autoridades argentinas, e elas poderão encontrar uma forma de abolir a taxa. Certamente as autoridades me pediriam informações a respeito do assunto, como também aos órgãos competentes diretamente relacionados com a questão.

- Ainda em relação aos protocolos assinados por Sarney e Alfonsín, o de número 1 estabeleceu para o ano de 1987 um movimento de 300 milhões de dólares em importações e exportações entre Brasil e Argentina. No entanto, nos seis primeiros meses do ano o movimento foi apenas de 80,5 milhões de dólares. O que está impedindo que a meta seja atingida?

- É a conjuntura econômica desfavorável. Mas o importante é esse início de integração voltada para a formação de um mercado comum entre nossos países.

- Quando o "gaúcho", moeda cuja criação foi proposta num dos protocolos, vai ser efetivamente introduzido e como se dará sua implantação?

- Não conheço detalhes técnicos a respeito, mas a nova moeda se destina a manter o comércio entre nosso país imune às oscilações cambiais com moedas internacionais fortes. Mais que isso, o gaúcho fará com que os países que realizarem transações comerciais nessa moeda não tenham que mexer nas suas reservas cambiais ou nas suas divisas, e não agravam a sua dívida externa. É um processo de rompimento de barreiras alfandegárias, no rumo do comércio compensado. Se o Brasil compra um valor xis em carne argentina, a Argentina compra produto brasileiro de que necessita no mesmo valor, eliminando progressivamente as taxas alfandegárias. O mercado comum só existe e só é possível se ambos os países ganham e nenhum perde. Para se chegar a essa fórmula será necessário muito estudo e muito trabalho, por isso pode ser que o processo ande devagar, começando pela liberação de certas áreas.

APROVEITE OFERTA

CADEIRA FIXA SEM BRAÇO
PARA ESCRITÓRIO
CZ\$ 950,00



APROVEITE OFERTA

ARMÁRIO DE AÇO
COM CHAVE PARA
RESIDÊNCIAS E ESCRITÓRIO
CZ\$ 3.990,00



E a mais completa linha de móveis para o seu escritório
Visite-nos ou solicite um representante

Avenida Juscelino Kubitschek, 2033 - Tel. (0455) 74-2898 - CEP 85.890 - Foz do Iguaçu - Paraná

IGUAMAQUINAS
Comércio de Máquinas e
Equipamentos para
Escritórios

A PRODUÇÃO DA FÁBRICA DE ARTEFATOS DE CIMENTO DA CODEFI

A Fábrica de Artefatos de Cimento da Companhia de Desenvolvimento de Foz do Iguaçu (Codefi), com 17 empregados, consome uma média mensal de 600 sacos de cimento, 140m³ de pedra, 180m³ de areia e 40m³ de pó-de-pedra, que precisa ser adicionado ao concreto porque "a nossa areia não é boa", como diz o encarregado da Fábrica, Vilson Sudatti. Com esse pessoal e esse material, a Fábrica de Artefatos de Cimento da Codefi produz, em média mensal, de 1.000 a 1.200 manilhas de 40, 60 e 100 centímetros de diâmetro, 400 lajotas de 50 X 50 por dia, cerca de 2.500 metros lineares de meio-fio pré-moldado ou executado por processo mecânico nos locais das obras de pavimentação de ruas. A Fábrica produz ainda grande quantidade de bloquetes especiais para calçadas e pavimentação de ruas. A Fábrica atende a todas as necessidades das obras da Prefeitura e da Codefi em matéria de artefatos de concreto, e tem condições de produzir para vender a parti-



Fábrica de Artefatos de Concreto da Codefi

culares, inclusive a preços mais baixos que os de outras indústrias do ramo. "A Fábrica representa uma economia muito grande para a Prefeitura e a Codefi", diz Sudatti.

CODEFI MANDA A CONTA

Depois de infrutíferas



Monpel

JORNAIS - REVISTAS -

BOMBONIERE

PARA ESTE VERÃO

Sorvetes e refrigerantes descartáveis

Aberto das 8:00 às 22:30 horas

Rua Almirante Barroso, 527 - C.Postal 610
Fone: 72-3402 - Foz do Iguaçu - Paraná



NILTON ROCHA

Serviço especializado em lixamento de assoalho, tacos, parkets e móveis em geral; aplicação de sinteco e vernis polimento de granito - Pintura de Parede

Rua Rui Barbosa, 1720 - Fone (0455) 73-4215
Bairro Maracanã
85.890 - Foz do Iguaçu - Paraná

Posto de Serviços Azteca

Visando melhor atender a população de Foz do Iguaçu, a rede de postos de serviços comandada pelo economista Valter Venson vai inaugurar brevemente o Posto Jardim São Paulo. Será mais um local de atendimento da rede, que já possui postos no trévo da Ponte da Amizade e nas avenidas Jorge Schimmelpfeng e República Argentina.



Vilson Sudatti

tentativas de cobrança amigável, o assessor jurídico da Codefi, advogado Marcos Neumann, apoiado pelo diretor Administrativo e Financeiro da Companhia, René Miguel Hinterholz, decidiu que a cobrança seja feita em carteira no Banco do Estado do Paraná. Caso os devedores não paguem ao Banco, a Codefi encaminhará as dívidas a protesto, e, se nem assim as dívidas forem saldadas, ela correrá à cobrança judicial "As cobranças através de c correspondência não deram resultado", diz uma nota distribuída pelo Departamento Comunicação Social da Prefeitura.

INAUGURAÇÕES NO COHAPAR II

As inaugurações que a Prefeitura e a Associação de

Moradores da Vila Cohapar II havia marcado para o último final de semana, não foram possíveis de se realizar devido ao mau tempo. Assim, as inaugurações vão acontecer neste dia 31, às 19 horas.

NOVO SECRETARIO DA ADMINISTRAÇÃO

Manoel "Manu Orfanaki", 53 anos, que foi diretor da Câmara de Vereadores por muitos anos, assumiu a Secretaria Municipal da Administração, em substituição a Darci Damin, recentemente transferido para a Secretaria de Obras.

NOVA SECRETÁRIA DA EDUCAÇÃO

O vice-prefeito Carlos Roberto Campana pediu de-



Manoel Orfanaki, secretário da Administração

missão do cargo de secretário municipal da Educação e em seu lugar assumiu a professora Ivone Muller. Ivone assumiu no dia 27 último, com uma preocupação muito grande em relação às necessidades de Foz do Iguaçu em matéria de novas salas de aula e novas escolas. Para o próximo ano letivo vão faltar cerca de 140 salas de aula, de modo que muitas crianças ficarão sem vaga nas escolas. De qualquer modo, a secretária Ivone já tratou do problema com o prefeito Dobrandino Gustavo da Silva e, com ele, promete ir à luta para que a Fundepar tome providências.

TERRENO PARA UNIOESTE

Pela lei 999, de 5 de abril de 1979, a Prefeitura doou uma área de 50 mil metros quadrados à Fundação Educacional de Foz do Iguaçu (Funefi), então mantenedora da Faculdade de Ciências Sociais Aplicadas (Facisa), hoje incorporada à Fundação Federação Estadual de Instituições de Ensino Superior do Oeste do Paraná. A doação foi feita sob a condição de a Funefi iniciar a construção da sede da Facisa no prazo de um ano. Como isso não aconteceu, a área voltou a ser propriedade da Prefeitura. Agora, o prefeito Dobrandino Gustavo da Silva encaminhou à Câmara de Vereadores projeto de lei que autoriza o Poder Executivo a doar novamente a mesma área para que a Facisa construa sua sede própria.

OBRAS NA VILA PARAGUAIA

O prefeito Dobrandino Gustavo da Silva inaugurou no último domingo a infraestrutura básica da Vila Paraguaia: asfalto, esgoto e galerias pluviais.

Prestigiaram a inauguração secretários municipais, diretores de departamentos e vereadores, além de centenas de moradores da localidade.

A Vila Paraguaia, próxima ao centro da cidade, às margens da Av. JK, tem em torno de mil e duzentos habitantes, organizados numa Associação de Moradores muito atuante.

NA CRISE, FERRO VELHO É A SOLUÇÃO.



FERRO VELHO FEDERAL

está vendendo peças para automóveis e caminhões, muito mais barato.

peças usadas custam menos
rua Uruguai, 51 - Foz do Iguaçu - 73-3165



O FERRO VELHO FEDERAL MANTÉM CONVÊNIO COM A ASSEFAZ
FUNDAÇÃO DOS SERVIDORES DO MINISTERIO DA FAZENDA.

Pelicanos Comércio de Madeiras

Oferta de lançamento

UMA EMPRESA DO GRUPO COPACABANA

Temos o que você precisa para sua construção. Tábuas, vigas, caibros, portas, assoalho, forros, rodapés, meia-cana, marcos e vista. Telhas Brasilit e Embralit

Av. JK (antigo Pelicano's lanches) - Fone 73-4880 Foz do Iguaçu - Pr

PISO DE CAMURÇA 30 X 30 por CZ\$ 300,00 M²

CURSOS DE PROGRAMAÇÃO

Linha CP/M: Basic I e II Dbase II

Linha PC:XT - MS - DOS

Dbase III
Dialog XT
TURBO PASCAL
ASSEMBLER 8086/8

Desenvolvimento de sistemas, equipamentos, suprimentos, assistência técnica e livreria

Plus-MASTER

INFORMÁTICA

Na trilha da evolução

Av. Juscelino Kubitschek, 736 - Fone 72-2728 Foz do Iguaçu - PR

MÁQUINAS DE CORTAR GRAMA

CONSERVE A BELEZA DE SEU JARDIM COM ECONOMIA

MÁQUINAS A PARTIR DE CZ\$ 5.975,00 À VISTA



Auto Color Tintas

Rua Almirante Barroso 29 A Fone: 74-3091 Foz do Iguaçu - PR



CAÇA E PESCA

SEHN CIA LTDA

72-3694
72-2899

tudo para o seu lazer preferido

NOVAS INTALAÇÕES rua Xavier da Silva, 583

E na Av. Brasil, 346 - Foz do Iguaçu - Pr

PSIU



A GULA DOS BANCOS

Com o beneplácito das autoridades monetárias, os bancos deste país continuam em ritmo de alta lucratividade e exploração. Os bancos privados, por exemplo, têm liberdade para cobrar taxas de juros extorsivas, estrangulando a pequena e média empresa. É um verdadeiro absurdo o que fazem os bancos no caso de depósitos dos cheques de outras praças. Geralmente levam até 15 dias para serem creditados na conta do favorecido, engrossando com isso o saldo médio do banco, que diariamente aplica em seu benefício uma grande massa de dinheiro alheio. (AP)

CRISE CAPITALISTA

O sistema capitalista mostra mais uma vez sua fragilidade. A baixa nas principais bolsas de valores do mundo pode dar origem a uma série de crises com consequências imprevisíveis. Neste tipo de caso o efeito cascata atinge a oferta de crédito bancário, que diminui, aumentando os juros e a agiotagem. A inflação gera aumento nos preços das mercadorias, diminuindo o consu-

mo, criando situação de insolvência e gerando falências. A massa trabalhadora, que depende dos meios de produção capitalista e do salário para sobreviver, é vitimada pela queda do seu poder aquisitivo e pelo desemprego. Em linhas gerais é isso. O resultado pode ser uma revolução social de cunho proletário ou o fortalecimento dos Estados, dando origem e regimes semelhantes ao fascismo ou ao nazismo. (AP)

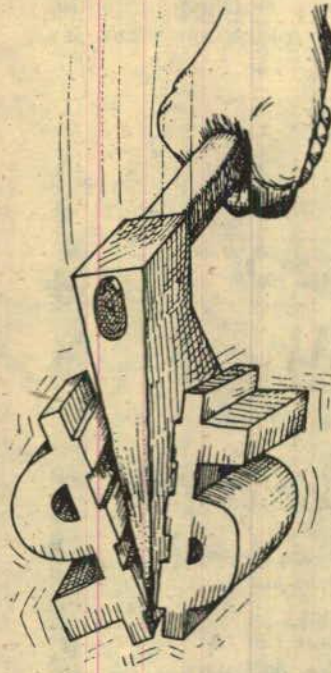

PREVISÕES MACABRAS

Hoje, a opinião dos principais analistas políticos e econômicos do Brasil é unânime. É imprevisível o que pode acontecer no país. A crise brasileira está se aprofundando e desta vez dificilmente vamos receber apoio externo, através de injeções de capitais. Os bancos estrangeiros não estão em condições de fazer novos empréstimos. Por outro lado, Sarney e todo o poder civil encontra-se perdido sem

nenhum projeto de recuperação econômica a curto e médio prazo. O PFL está presentindo que o barco vai afundar e se prepara para tirar o time de campo. O PMDB, além de não ter nenhuma proposta viável não confia em Sarney. O presidente tampouco confia no partido majoritário e com isso temos aí uma situação de vazio político e um governo sem sustentação. Se não sair uma convocação de eleições diretas para presidente da República para legitimação do poder, vamos acabar caindo numa situação parecida com a do Uruguai em 1972, quando o poder civil foi tutelado pelos militares. Esta situação vai ser a antessala para o fechamento do congresso e a instalação de mais um ciclo ditatorial no país. (AP)

A MÃO DIREITA

A verdade é que esta transição democrática, que já fez seu décimo aniversário, foi profundamente golpeada por não terem sido mudadas as instituições e as regras do jogo político. O PMDB tem uma grande responsabilidade neste processo e a única salvação para o poder civil é a convocação de eleições diretas para presidente no próximo ano. Vai ser impossível praticar a nova Constituição, no atual quadro de esvaziamento do poder civil. Sarney não conta com apoio empresarial e a burguesia industrial conspira de braços dados com a UDR. As massas trabalhadoras estão desconfiadas e descrentes. A tendência é Sarney isolar os setores críticos dentro do aparelho político e procurar apoios espúrios. Ele não tem compromissos partidários. Não é PMDB nem PFL. (AP)



CIVIS E MILITARES

A diferença entre os servidores civis e militares quando estão insatisfeitos com os salários, é que os civis fazem valer seus direitos não trabalhando, e os militares conspira e ameaçam atirar. (AP)

ORGANIZAÇÃO

CONTÁBIL RAFAGNIN

DE

NADIR RAFAGNIN

CONTABILIDADE - IMPOSTO DE RENDA
CONTRATOS EM GERAL - ASSESSORIAS

Av. Brasil, 1221 - 1º andar
Fone: 74-2874 - Foz do Iguaçu-PR.

PSIU

SETE QUEDAS

A Fundação Cultural promoveu um concurso de poesias e contos e recebeu uns trezentos textos. Como fui colocado na comissão julgadora, li todos os contos e poesias - no geral bastante pobres, pra ser sincero, mas isso não vem ao caso. O que me chamou a atenção foi o grande número de poesias versando sobre as Sete Quedas de Guaíra, sempre chorando o seu desaparecimento. Elas são apenas um quadro na

parede, mas como dói!, diria Drummond. Não bastasse, vem agora a Portobrás querendo dinamitar rochas de Sete Quedas para facilitar a navegação no lago de Itaipu e rio Paraná. Isso não pode ser permitido, entre outras, por esta razão: não vai longe e a geração de energia através de hidrelétrica vai se tornar algo obsoleto, a barragem de Itaipu será rompida, o rio Paraná voltará ao seu leito natural e as Sete Quedas renascerão, embora completamente carecas,

sem aquela vegetação exuberante que completava o espetáculo, mas que vai renascer. Nós não vamos assistir a isso, mas os netos de nossa geração seguramente vão. (J.M.)

POETAS E CONTISTAS

Depois de ler e dar nota (quanta injustiça) aos cerca de trezentos textos inscritos no concurso de contos e poesias promovido pela Fundação Cultural, achei que se ele (o concurso) não esteve muito bem na qualidade, valeu pela quantidade de participantes - sinal de que há bastante gente que, bem ou mal, escreve por aí. Confesso que não foi possível dar notas altas a maior parte dos contos e das poesias. Bem, mas vão em frente. Uma das notas mais altas que atribuí foi para esta poesia:

MEUS GRITOS

*Hua deserta,
porta aberta,
convite pra entrar.
Bar imundo,
esquina do mundo,
uma cadeira pra descansar.
Pinga o imão
mais solidão
pra temperar.
Tuas lembranças,
minhas crianças
e eu tenho que optar.
Cabeça cheia de coisa feia,
mas eu vou chorar.
A porta fecha,
mas fica uma brecha
pra essa dor aumentar.
Que faço agora?
Eu vou embora,
saudade não tem lugar.
Vida deserta,
o peito apertado,
vou te procurar.
Mas onde estás?
Não sei. Sei lá,
acabo de te encontrar.
E volta a calma,
é na minha alma
que vou te achar.
Noite escura,
a minha procura
ainda vai acabar.
Então me proponho,
mesmo num sonho,
hoje vou te amar.
Que amor bonito,
ouve meu grito
e vem me buscar.*



TENSÃO PRÉ-MENSTRUAL

Segundo os pesquisadores americanos Roger Langley e Richard Levy, grande número de mulheres, sobretudo na faixa etária de 30 a 45 anos, sofrem de uma doença chamada de "tensão pré-menstrual", ou síndrome pré-menstrual. Uma vez por mês, por um período de dois a dez dias antes da menstruação, essas mulheres se tornam alternadamente deprimidas e nervosas, a ponto de lhes ser impossível um relacionamento normal com os maridos e filhos, resultando em conflitos que frequentemente terminam em agressões físicas, às vezes de extrema gravidade. Roger e Richard atribuem a essa doença grande responsabilidade nos males que afligem os casais. Nos EUA, 20% dos maridos (cerca de 12 milhões de homens) são regularmente agredidos pelas esposas, e uma das causas principais seria, segundo aqueles pesquisadores, a tensão pré-menstrual, que faz as mulheres ficar extremamente agressivas. A doença, embora ainda precariamente conhecida, é causada por desequilíbrio hormonal e carência de vitamina B6. Essa doença é causa de muitos divórcios e separações. Portanto, fiquem atentos os maridos e tenham paciência se, ao invés de abraços e beijos, recebem carinho com o cabo da vassoura no período pré-menstrual da mulher. (JM)

ASSOCIAÇÃO DE MORADORES E POLÍTICA

Um informe do Departamento de Comunicação Social da Prefeitura diz que o "prefeito Dوبراندino

ofereceu todo tipo de ajuda à União Municipal das Associações de Moradores de Foz do Iguaçu (UMAMFI), oferecendo à entidade a escolha do futuro assessor de Assuntos Comunitários, bem como que ela funcione em instalações da Prefeitura". Muito bem. A primeira vista, parece que tem que ser assim mesmo, já que entrosamento entre governo e povo nunca é demais. Mas acontece que nisso tudo, como sempre, inevitavelmente vem a mistura das organizações populares com a política partidária e eleitoral, e isso nunca deu bons resultados. Essa politização viciada age sobre as associações de moradores como o vírus da Aids ou como a radioatividade do Césio 137 gentilmente distribuído à população de Goiânia. 1988 será ano eleitoral e ano eleitoral cria todas as condições para que esse vírus e essa radiação ataquem. As associações que se deixarem contaminar estarão com os dias contados. (J.M.)

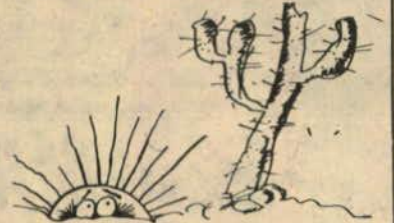

QUE SE CUMPRAM AS ESCRITURAS

Parece mesmo que o destino da espécie humana é ser varrida da face da Terra pelo fogo, como profetizou o Apocalipse. De fato, a estas alturas dos tempos, não é por falta de poder de fogo que a Terra continua habitada e inteira. Só com a força nuclear, os homens têm poder de fogo para arrasar a Terra dezenas de vezes. Pensando bem, até que seria uma boa morrer de sopetão, qual pinga de água que evapora num instante ao cair num braseiro. Que venha a bomba atômica, mas que caia em cheio na nossa cabeça, para não ter que morrer à míngua, como morreu a manina Leide, de 5 anos, um mês depois de comer um sanduíche temperado com césio 137, em Goiânia. (J.M.)



Panificadora Boicy

Werminghoff e Chapinotti Ltda

o pão da cidade

Atendemos sob encomenda para festas de aniversários, casamentos etc.

ABERTO DAS 6:00 ÀS 21:00 HORAS. INCLUSIVE NOS SÁBADOS, DOMINGOS E FERIADOS
Rua Santos Dumont, 1260 - Foz do Iguaçu - PR

EXPOSOLAR

Exportadora Solar Ltda

Mais uma nova exportadora ao se alcance

Pregos de todos os tamanhos,

Ventiladores de teto,

Exaustores de ar e

Eletrodomésticos em geral.

VENHA NOS VISITAR

Av. República do Paraguai, 1124 - Vila Portes
Foz do Iguaçu - Paraná FONE: 73-2713

Lúcia Toribio, Selma Bloch (Mangala) e Sérgio Brant.

ACEITAMOS CHEQUES
PRÉ-DATADOS

NOVO MUNDO
-FOZ-

USE N/ CREDIÁRIO S/
JUROS E S/ ACRÉSCIMO

NOVO MUNDO
a loja de todos

MODA PARA CRIANÇAS, SENHORAS E CAVALHEIROS É CONOSCO
VISITE-NOS E CONFIRA

Avenida Brasil nº 905 - Fones 74-1401/1451

VISITE NOSSO
"SETOR POPULAR"
COM DESCONTOS DE ATÉ 35%

PSIU



A GUERRA AO FUMO

Muita gente se martirizando por aí sob a escravidão do vício de fumar e na guerra para se livrar dele. Para quem precisa de mais um empurrão para vencer o cigarro, talvez as considerações que seguem possam ajudar. Elas são de alguém que fez uma auto-crítica e decidiu não fumar mais (até quando?). Seguinte:

VOCÊ QUE FUMA É:

- Escravo, porque chega ao ponto de sair numa noite de inverno para comprar um maço de cigarros;
- mentiroso, porque diz a si próprio que o cigarro é inofensivo;
- Covarde, porque não quer lutar contra o cigarro;
- Pequeno, porque não pode contra o grande adversário, o cigarro;
- Ignorante, porque é levado por um reflexo condicionado, puxa um cigarro e fuma sem mesmo ter vontade de fumar e sem se dar conta;
- Teimoso, porque tendo o pulmão saturado de nicoti-

na e alcatrão, empurra mais cigarro;

- Neurótico, porque busca no cigarro uma fuga;
- Egoísta, porque tendo somente um cigarro no maço, não oferece ao seu melhor amigo;
- Hipócrita, porque, de cigarro na boca, proíbe seus filhos de fumar;
- Masoquista, porque com acesso de tosse, vomita ao escovar os dentes e logo após fuma um cigarro;
- Burro, porque gasta grande parte do seu dinheiro desnecessariamente;
- Néscio, porque não dá a mínima importância aos alertas contra o cigarro:

Você a quem eu me refiro, somos nós, pois estou escrevendo com um cigarro na boca e preocupado com o maço de cigarros que já está no fim" (JM)

MAR DE LAMA

A Editora L&PM lançou o livro de Breno Caldas **Meio Século de Correio do Povo**. O ex-diretor do mais antigo jornal do Rio Grande do Sul faz revelações de deixar corado o mais corrupto dos funcionários de qualquer republiqueta latinoamericana. Personagens de primeiro plano do relato são o ex-ditador Médico, que admitiu a exis-

tência no orçamento de Itaipu de uma rubrica de oito milhões de dólares destinados à "aquisição de boa vontade"; o ex-ministro Delfim Neto, que o incentivou a obter empréstimos em dólares; o todo poderoso Roberto Marinho, que brecoou uma negociação no Ministério das Comunicações por não ter sido consultado, etc.

Enfim, "meio Século de Correio do Povo" é mais um livro de memórias e denúncias de como anda a corrupção nesta terra de Santa Cruz. (AP)



AIDS NO EXÉRCITO

O Ministério do Exército está surpreendido com o resultado do levantamento que mandou fazer sobre a incidência de Aids na tropa. O grau de infecção é alto, apresentando um resultado de 3 por 1000. A possibilidade de que a doença se alastre, fez com que o próprio general Leônidas Pires decidisse comandar uma operação de esclarecimento e contenção. A operação é altamente sigilosa e o alto comando definiu como objetivo atacar a doença antes que ela se alastre ainda mais. (AP)



Lajes de bona

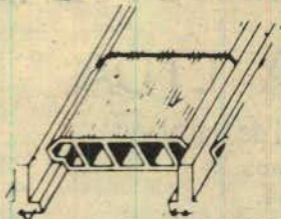

AGORA EM FOZ DO IGUAÇU
Fabricação própria de lajes para forro e piso. Bloquetes, muros pré-fabricados, artefatos de cimento em geral,

VENHA NOS VISITAR E FAÇA SEU ORÇAMENTO SEM COMPROMISSO
Avenida Juscelino Kubitschek, 600 (ao lado do Gresfil)
Fone 73-4030 - FOZ DO IGUAÇU

- A explosão de uma só bomba nuclear, Belzeba, poderia matar milhões e milhões de seres humanos!

- Já pensou, Beirão, o trabalho que teríamos para acomodar todos os que seriam recusados por São Pedro?



RATO EM PELE DE CORDEIRO

O inosso deputado federal Airton Cordeiro acrescentou mais um motivo para o povo não acreditar na proclamada elite dirigente. O destemperado e vazio parlamentar eleito

côm os votos do PDT paranaense vai se filiar ao PFL no dia 30 para ser candidato por este partido a prefeito de Curitiba na eleição do próximo ano. Vamos torcer para que leve um ferro quilométrico e nunca mais engane os incautos e desinformados. (AP)

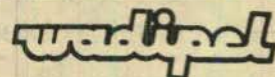

Ru. Brasil, 805 em Foz do Iguaçu Pr.

OFERTA PARA O MÊS DE OUTUBRO

Fitas de polietileno corrigível para máquinas IBM -3M

De ÇZ\$350,00 por CZ\$200,00

OBS: Grátis uma fita corretiva

Sua melhor opção em:

Material de Escritório, Material Escolar, Artigos de Pintura Artística, Engenharia, Papéis por atacado, etc.



ESCRITÓRIO JURÍDICO

Cassia Aparecida Mizziara

ADVOGADA

Travessa Cristiano Weirich, 91 - 3º andar - Sala 307
Ed. Metrôpole - Fone 74-1848 - Foz do Iguaçu - PR

ELETRO INMA

Materiais e Controles Elétricos em Geral

Atendemos qualquer pedido que a praça não dispõe no menor tempo

Ferramentas, instrumentos portáteis e de quadros de comando, chaves, lâmpadas, materiais elétricos para diversas finalidades, FORNO ELÉTRICO LAYR, peças de reposição.

Rua Almirante Barroso, 70 - Fone (0455) 73-2624
Foz do Iguaçu - PR



SOLAR

telhados

Tijolos: Refratários, 21 furos, maciços, 6 furos. Telhas: Colonial romana, francesa, cumeeiras

Av. Costa e Silva, 1207

FONE: 73-1214

Foz do Iguaçu - PR





motel PLAY TIME

GRUPO GALLI

- Suítes triplex - 03 camas
- Teto Solar com controle eletrônico
- Cama giratória
- Colchão D'água térmico
- Piscina com hidromassagem
- Sauna

- Pista de dança
- Luz rítmica em gás neon
- 02 TV com controle remoto
- 03 canais de vídeo-cassete
- 06 canais de som estéreo
- Vídeo Game
- Painel de controle eletrônico
- 02 geladeiras
- Restaurante 24 horas
- Churrascaria

Tabela de Preços

Apartamento Luxo	Cz\$ 330,00
Hora adicional	Cz\$ 140,00
Apartamento Super Luxo	Cz\$ 460,00
Hora adicional	Cz\$ 140,00
Suíte Presidencial Triplex	Cz\$ 1.030,00
Hora adicional	Cz\$ 200,00

Avenida Costa e Silva, 3826 - Fone: (0455) 73-5612 (PBX)

Chamsedyni

construção civil Ltda.

Projeto e execução (administração, preço fechado)
troque idéias, sem compromisso, com um Profissional

Av. J.K 455 - sobreloja . Ligue 72-3700



tapiri

A melhor feijoada
(aos sábados)

RESTAURANTE BAR

Peixes, Camarões, Siri, Carne, Frango, etc

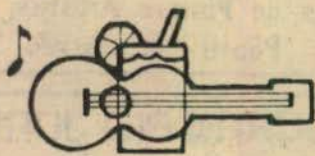

Rua Patrulheiro Atremba, esq. com Rui Barbosa
(Atrás do Hotel Continental Inn)
Foz do Iguaçu - Pr



RESTAURANTE 14 BIS

Serviço completo de buffet - Variado cardápio
Serviço a la carte com quarenta pratos da
cozinha nacional e internacional.
Música ao vivo com CY, o cantor e guitarrista
e Darci, órgão e piano

Rua Rui Barbosa, 727 - Fone: 73-4220 - Foz do Iguaçu

BOLICHE - CHOPARIA - PIZZARIA



Venha passar horas
agradáveis conosco...
Um lugar saudável
para o lazer
e da família



Rua Espanha, 54 - Esquina com Av. JK
Fone: 73-1881 - Foz do Iguaçu - Pr

Paiva lazer e prazer

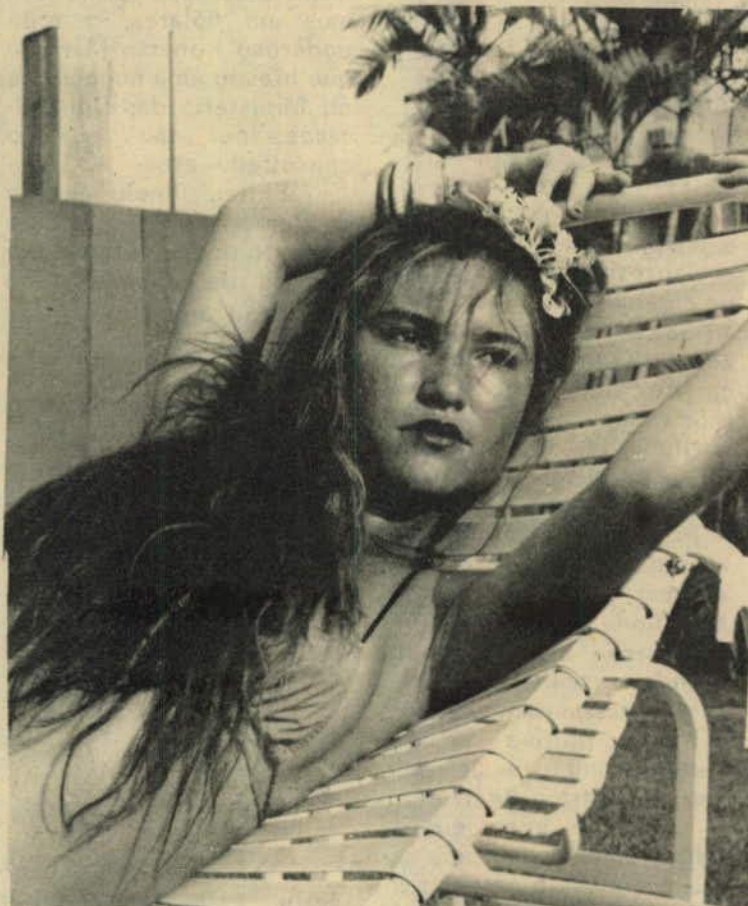

Josi Rodrigues será uma das modelos que estarão desfilando na promoção A magia do país das flores

TEM GRILEIRO AÍ?

Numa promoção da Assembleia Legislativa do Paraná e Secretaria de Cultura, será realizado amanhã, em Pato Branco, o seminário "A revolta dos posseiros - 30 anos depois." Começa às nove horas com depoimentos, debates e palestras, com a participação de Hermógenes Lazier, Maria Cristina Golnaghi, Rui Christovam e Iria Zannoni. Às 21:00 horas, o grupo de teatro Afoxé, de Francisco Beltrão, apresentará a peça *Tem grileiro aí?* Vale a pena viajar até Pato Branco, pois o

seminário será uma oportunidade rara para se conhecer mais a fundo a história da luta pela terra no Paraná.

NUMA CAMA COR DE ROSA

Cláudio Cunha e Simone Carvalho vão estar no próximo dia seis de novembro apresentando a peça *Uma cama cor de rosa*, no Floresta Clube, a partir das 21:00 horas. O autor, Gugu Olimchea, preparou um texto onde a cama é a grande vedete, pois nela giram as três histórias representadas elegante-

REFEIÇÕES INDUSTRIAIS MUCAMA LTDA.

Refeições no local de trabalho

Feijoada aos
sábados

Rua Patrulheiro Venanti Otremba, 132 -
Vila Maracanã. Fone 74-1752

85.890 - Foz do Iguaçu - Paraná.

RESTAURANTE E LANCHONETE TAVARES

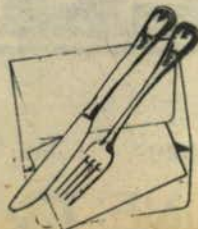

COMIDA CASEIRA
E A LA CARTE
ABERTO 24 HORAS

Av. Brasil, 515 (frente ao Kamalito)
Fone: 74-2332 - Foz do Iguaçu - PR.

mente por Simone e Cláudio, num clima picante e muito bem humorado. É um espetáculo onde o pastelão é misturado com o "vouldeville", o "non sense" com o absurdo e a tragicomédia com a crítica social. Sobre as cenas em que Simone e seu ex-marido aparecem nus, Cláudio Cunha afirma que "elas estão integradas no texto com muita elegância e beleza".

PALESTRA NO FÓRUM

O prefeito de Medianeira, Adolpho Mariano da Costa, estará hoje, às 20:30 horas, proferindo palestra no auditório do Fórum de Foz do Iguaçu. O tema é *Participação da comunidade na recuperação do sentenciado*. O objetivo é preparar a reintegração do sentenciado à sociedade e a não reincidência no crime. Quem organiza é a Secretaria da Justiça juntamente com a Uniãoeste.

INFRAESTRUTURA FICA

Pintou na cidade um movimento para que a infraestrutura de luz, água e telefone implantada no km 14 da Rodovia das Cataratas para dar atendimento ao Campeonato de Paraquedismo não seja desativado. Já que se gastou tanto, que fique então para novos eventos que poderão ser realizados naquele local.

DOURADO À GRELHA

Organizado pelos contadores/87, de Santa Terezinha de Itaipu, e contando com a colaboração dos empresários locais, além do apoio da administração Lenir Reis Spada, será realizado no próximo dia 15 de novembro, no Salão Paroquial, a Festa do Dourado à grelha.

LENDAS DO IGUAÇU

Será no dia sete a apresentação do ballet *Lendas do Iguaçu*. O cenário será as Cataratas do Iguaçu e já está tudo pronto para a apresentação, que começará às 17:00 horas. O corpo de ballet será do Teatro Guaíra, que virá acompanhado pela grande Orquestra Sinfônica do Paraná.

TAPIRI ACONCHEGANTE

Todos os finais de semana a badalada casa da rua Patrulheiro Otremba é o santuário do samba, com "partido alto" e muita animação, além de um variado cardápio.

BOWLING CENTER

Quem já jogou gostou e não perde uma. O Bowling Center passou a ser uma opção para os passeios familiares nos finais de semana. Num ambiente totalmente de casa a moçada pratica o esporte que vem sendo indicado para o físico e a mente.

GAROTA VERÃO

A Korppus Discotek é a coqueluche da juventude das três fronteiras. Som muito bem transado pelo Airton José e com luxuosíssima decoração, é o lugar onde se encontram as mais lindas garotas da região. Hoje tem mais uma eliminatória do concurso Garota Verão, com panteras tipo alta voltagem.

PAÍS DAS FLORES

Novembro começa com a cidade cheia de promoções. No dia seis acontecerá no Keller's Club a promoção A magia no país das flores. Será um desfile de modas, organizado pela Boutique Pia di Giorgia. Quinze lindas modelos estarão desfilando.

VILA ROMANA

A tradicional sauna for men continua sendo o mais cotado refúgio para as horas de lazer. Ambiente requintado onde a segurança garante o relax depois de um dia tenso.

PRIMAVERA PARA HITLER

(The Producers)



OSCAR DE MELHOR ROTEIRO ORIGINAL

Direção: Mel Brooks
Com Zero Mostel, Gene Wilder, Kenneth Mars, Dick Shawn

COM LEGENDAS ELETRONICAS EM PORTUGUES



Para quem gosta de vídeo, duas grandes pedidas



Dalva Cadido, que além de ser ecologista fervorosa também é modelo, estará em Foz do Iguaçu para desfile no dia seis.

WHISKADÃO

Samba, discoteca, música lenta, seja qual for a sua preferência, você encontra no Whiskadão. A bem bolada decoração e o selecionadíssimo som fazem com que a casa seja a preferida pelos turistas que nos visitam diariamente. Sob o comando de Cláudio, o Whiskadão funciona todos os dias até as quatro horas da madrugada.

MELHOR FEJOADA

Para quem gosta, os experts recomendam aos sábados o Restaurante Tapiri. É considerada a melhor feijoada de Foz do Iguaçu.

CLÁUDIA RAIÁ

A exuberante atriz e modelo estará em Foz do Iguaçu para o final do concurso Garota de Ipanema em sua versão paranaense.

I FELIMU

Visando incentivar a música popular e sertaneja, bem como a descoberta de novos valores, estará acontecendo nos dias 12, 13 e 14 de novembro, em São Miguel do Iguaçu, o I Felimu (Festival Litero Musical da Canção), com duas categorias - popular e sertaneja. O local do evento será o salão paroquial e a animação correrá por conta



Antonio, Susane, Aureo e Claudia, são habitués no Bowling Center. Eles estão se preparando para o próximo campeonato de boliche.

do conjunto musical Jet Sound Brasil, de Maringá, que estará abrilhantando as três noites. As inscrições estão abertas, bastando telefonar para a Prefeitura Municipal (0455) 65-1122.

CURIÓS E BAILE GAÚCHO

Duas excelentes promoções acontecerão neste final de semana no Oeste Paraná Clube. Hoje, os criadores de curios vão realizar um jantar festivo e amanhã o CTG Charrua promoverá o baile da primeira prenda. A animação será do conjunto Os Vaqueanos do Sul.



DISCOTEQUE Whiskadão

Quatro pistas de dança e matinée todos os domingos a partir das 14 até às 18 horas

Rua Almirante Barroso, 763
Fone: 74-2077 - Foz do Iguaçu - Pr



D. PEDRO I PALACE HOTEL

MA RQUESA DE SANTOS

BOITE

Música ao vivo de quarta a domingo
A partir das 22:00 horas
Com PACO SHOW

Rodovia das Cataratas, Km 3
Tel.: (0455) 74-2011 - Foz do Iguaçu - Pr

SAUNAS PRESIDENTE



O mais alto estilo em saunas for men encontra-se em Foz do Iguaçu. Suítes com sauna a vapor e seca • piscina • hidromassagem • colchão d'água • interfone • ar-condicionado • som ambiente • jardim • além de manobrista. Tudo isto acompanhado de belas recepcionistas bilíngues.

Welcome to Foz! Enjoy your free time with our attractive hostess guides, in a very comfortable place, where you can have a good massage and relax.

Rua Nereu Ramos, 285 - Parque Presidente
(Na saída para Cascavel) Tel.: (0455) 74-1558



KORPPUS DISCOTEK

A casa das grandes promoções

- O melhor som da praia
- Sexta, sábado e domingo
- Aos domingos, a partir das 17:00 horas

SANTA TEREZINHA DE ITAIPU - PARANÁ

TREVÃO

Passa os melhores momentos divertindo-se no TREVÃO
Som ao vivo todas as quartas, sextas, sábados e domingos
O maior salão de molas do Paraná

O endereço certo do melhor som, Jardim Jupira, próximo ao Trevo da Ponte da Amizade

SAUNA AOUARIUS

Perca uns quilinhos

- Sauna finlandesa
- Banho turco
- Piscina
- Hidromassagem
- Aparelhos de ginástica

Rua Engenheiro Rebouças, 748 - Foz do Iguaçu



Saunas Vila Romana FOR MEN

Hidromassagem - Sauna seca - Sauna úmida - Fisioterapia e massagem - Ambulatório - Música ambiente - Executive Bar - Coffee Shopp - Scott Girl e amplo estacionamento privado (de 2ª a sábado)

Parque residencial Ouro Verde - Fone (0455) 74-3366 - Foz do Iguaçu

Comercial Santi

GELSO SANTI & CIA LTDA
Papellaria, confecções, tecidos, calçados,
armarinhos, brinquedos e presentes

ONDE TUDO É MAIS BARATO

Rua das Enguias, 65 - Fone: 74-2027
Parque Residencial Ouro Verde
FOZ DO IGUAÇU - PARANÁ



Regina

LEILÃO DE ARTE

Beatriz Telles está realizando hoje, a partir das 21:30 horas, no Salão Cataratas do Hotel Bourbon, o seu 2º Leilão de Arte, que estará a cargo da leiloeira oficial Regina Maria dos Santos Ferreira. Para o evento foram selecionadas obras dos mais importantes artistas contemporâneos brasileiros, alguns já com presença no mercado internacional, como Carlos Scliard, Manabu Mabe, Sandro Moretti, Juarez Machado e Iberê Camargo, entre outros. As obras ficaram expostas durante todo o dia nesta sexta-feira.

QUEBRA

O prato da semana foi a vertiginosa queda das bolsas de valores. A impressão que ficou foi de que o mundo acaba de pedir falência. Para o pessoal de outras bandas não há problemas, pois é só mandar rodar alguns verdinhos (sem lastro) e passar adiante, ninguém chia. Problema mesmo vai ser para o Brasil, pois se já estava parado, agora vai andar de ré.

CINDERELA 87

A "Cinderela" este final de semana é Mirella Carrijo, filha de Antonio Carlos e Maria Tereza, que aniversariou dia 27 de outubro e, para comemorar, estará recebendo seus amiguinhos no domingo, dia 1º de novembro, com uma linda e inesquecível festa. Para a Mirella o meu abraço bem apertado e os votos de muitas felicidades.

LENDAS DO IGUAÇU

As deslumbrantes Cataratas servirão de cenário para um dos mais belos espetáculos de 1987: trata-se do Ballet "Lendas do Iguaçu", que será encenado pelo Corpo de Ballet do Teatro Guaíra e Orquestra Sinfônica do Paraná. Marcado para o próximo dia 7 de novembro, às 17:30 horas, a apresentação desse ballet, com entrada gratuita, foi viabilizada pelo entendimento mantido pela Fundação Cultural de Foz do Iguaçu, Paranatur, Secretaria Municipal de Turismo e Secretaria de Cultura do Estado com o IBDF.



Arialba, que nos honrou com recente visita

GAROTA CARINHO

A boate do Hotel Salvatti acolheu, na última sexta-feira, a 1ª eliminatória do concurso Garota Carinho. Com apresentação de Ailton José, desfilaram 18 concorrentes, com coreografia de Marcelo, e 9 se classificaram para a final. A julgar pelas informações que obtive, de que as moças inscritas para 2ª eliminatória são muito bonitas, pode-se concluir que a final será um páreo duro. É só esperar pra ver.

HOTEL BOURBON

O Bourbon é um hotel que, além das 5 estrelas que justamente ostenta, merece mais 5 pela elegância, cordialidade e finesse de seu atendimento. O serviço de buffet de seu restaurante é absolutamente impecável, com um cardápio variado e que é uma verdadeira delícia. Vale a pena conferir. Parabéns a Guilherme Repanas pela excelente direção, que só dignifica o setor hoteleiro de Foz do Iguaçu.

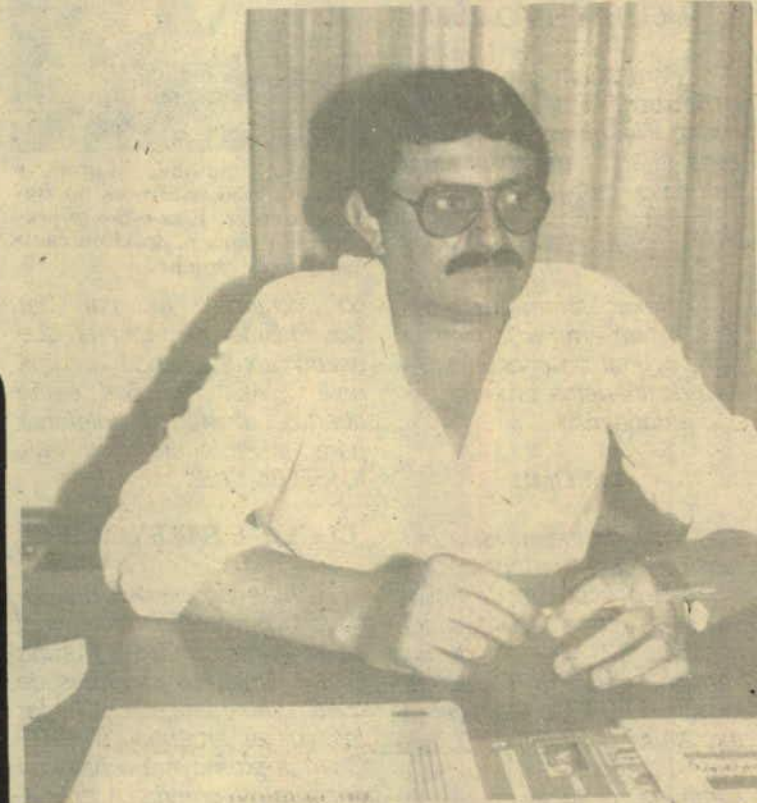

Genuino, gerente da Olsen em Foz, está feliz com o sucesso do Ford Cargo na V Brasil transpo de São Paulo.

domus Creci
2000

SÉRGIO LOBATO
Negócios imobiliários

Rua Almirante Barroso, 1215 Foz do Iguaçu - Paraná
FONES: 74-1075 E 74-2370

Ariadne
DISTRIBUIDORA E TRANSPORTE DE GÁS

 **ULTRAGAZ**

ARIADNE LTDA.
Projetos, instalações e tubulações de gás para prédios residenciais e comerciais, hotéis, restaurantes e lanchonetes

Atendemos a domicílio
Fone: 73-1312

Av. JK, 3780 - Anexo ao Posto Atlantic
Foz do Iguaçu - Pr

 **CONSTRUTORA
BRASÍLIA**

QUEM SABE DESENVOLVER

SABE COMO NINGUEM CONSTRUIR

RUA ALMIRANTE BARROSO Nº 925
FONE 72-1345
FOZ DO IGUAÇU - PARANÁ

 **GINÁSTICO**
INSTITUTO DE APERFEIÇOAMENTO FÍSICO E ESTÉTICO

Aproveite o verão para aprender a nadar na única academia que oferece também natação
Manhã, Tarde e Noite

Avenida Jorge Schimmelpfeng nº 334 - Tel.: (0455) 72-3864 - Cep 85.890 - Foz do Iguaçu



Um registro da alegria de Marcel Costa Azevedo; de parabéns pelo aniversário no dia 28 de outubro

SEM AÇÚCAR, COM AFETO

Não consigo entender por que na maioria dos bares e restaurantes o cafézinho já vem adoçado ao gosto de quem prepara. Ao coitado do consumidor quase não é dado o direito de escolher, adoçando natural ou artificialmente ou até mesmo não adoçando. Servem verdadeiros melaços.

Mas não é só isso. No campo dos refrigerantes este país tão liberal, que é o nosso, ainda não liberou o refrigerante dietético e ninguém consegue explicar a verdadeira razão. São milhares de crianças diabéticas que estão sendo prejudicadas por esta engrenagem emperrada e que já tentaram de tudo junto aos nossos ministros. Só que ninguém resolve nada, nada, nada.



Cazuzo, que blilhou no Chile defendendo as cores do Brasil, e seus troféus

CARTA À REPÚBLICA

Milton Nascimento assumiu a decepção com a nova República e está cantando-a numa música maravilhosa que diz tudo aquilo que nós (que como ele acreditamos, fomos às ruas e aos palanques cheios de esperanças, com fé, clamando por um tempo novo e mudanças) gostaríamos de dizer: que o que veio foi o nada e a incerteza. Em sua "Carta à República" Milton desabafa:

"...mas eu não posso esconder a amargura ao ver que o sonho anda para prá trás e a mentira voltou
...eu briguei, apanhei, eu sofri, aprendi eu cantei, eu berrei, eu chorei, eu sorri, eu saí pra sonhar meu País
...e foi por ter posto a mão no futuro que no presente preciso ser duro, que eu não posso me acomodar..."

É isso aí, Milton, você tem mil razões pra cantar sua decepção... acompanhado por um coral de mais de 100 milhões de vozes.



UNIVERSAL COBRANÇAS S/C LTDA

Agora em Foz do Iguaçu, o pequeno, médio e grande empresário conta com uma empresa especializada em cobranças de qualquer valor sem nenhuma despesa.

Cobramos: cheques, duplicatas, carnês, notas promissórias, etc...
Procure-nos: Rua Xavier da Silva, 583, sala 02 - fone: 72-1137

DÊ MAIS DESTAQUE À SUA BELEZA



Claudio Cabelleiros
UNISSEX

Av. Brasil, 1º andar - sala 4 - Fone: 74-1601
(em frente ao Kamalito)
Foz do Iguaçu - PR.



Meias de todos os tipos para crianças, senhoras e homens, malhas para Jazz e Ballet, lingerie em geral, anáguas e calcinhas, cintas, corpetes, cuecas e soutiën de todas as marcas

Casa
das
Meias

Preços de Tabela
Rua Almirante Barroso, 806
Foz do Iguaçu - PR

Um presente para
o seu corpo

NOVA deste mês traz um presente que vai deixar você mais linda dentro dos decotes e da moda verão. É o Guia de Seios de NOVA que mostra quais os exercícios e cremes para conseguir seios mais bonitos. Os sutiãs certos para cada tipo de busto e muito mais.

E NOVA também tem:

- O Resultado da Grande Pesquisa de Sexo de NOVA. 5.000 mulheres revelam o que fazem, o que sentem, quais as suas fantasias e preferências sexuais.
- As 10 principais razões que fazem uma mulher se separar. E o que você pode fazer para evitar que acabem com o seu relacionamento.
- Os maiôs e biquínis que vão arrasar neste verão.

NOVA

Nas bancas

CARUSO

-Distribuidora da Editora Abril
para Foz do Iguaçu
Av. J.K, 897 - Fone: 74-3831



TURISMO E CÂMBIO

IGUAÇU LTDA

Registro Embratur - Cat. "A" 007310042/4
Banco Central / Nº 0867
CÂMBIOS E PASSAGENS - VÔOS DIÁRIOS
VARIG/VASP/TRANSBRASIL

Rua Rio Branco, 600, esq. c/ Av. Brasil
Fones: (0455) 74-2900 e 74-2729
Foz do Iguaçu - PR.



AS MEIAS AMERICANAS
MAIS FAMOSAS DO MUNDO
PARA TODAS AS OCASIÕES
ENCONTRAM-SE À VENDA

La Petisquera

Av. M. Rodriguez, 810
Ciudad Pdte. Stroessner - Paraguay





Rizane

RODÍZIO

* Fixando residência em Foz, o casal Cléia e José Roberto Moreira Pessoa. Aos dois, que trabalham na COPEL, as nossas boas vindas.

* Será dia 1º de novembro, às 10 horas, no Centro de Visitantes do IBDF, a abertura da exposição *Imagens do Brasil Pela Própria Natureza*, em comemoração ao Cinquentenário dos Parques Nacionais

SUGESTÕES/SUGESTÕES/SUGETÕES/SUGESTÕES

- Perfume *L'Insolent*, de Charles Jourdan, que pode ser adquirido em La Petiscaria, Ciudad Pdte. Stroessner. É simplesmente divino!
- Os requisitados apartamentos do edifício Del Rey (Construtora Brasília) e que já estão quase todos vendidos. Uma opção de morar com classe.
- O crediário de Barakat Free Shop. Além de todas as demais vantagens...
- As roupas bem transadas da Central Modas, na Av. Brasil.
- Os shwos de Paco na boate Marquesa de Santos. Impecáveis e imperdíveis.
- Os cortes, rinsagens e escovas de Cláudio Cabelereiros.
- Os bolinhos de bacalhau do Restaurante Antônio Maria. Crocantes!
- O jantar classe A do Restaurante *La Cuisine du Ciel*

Brasileiros.

* Simone Carvalho e Cláudio Cunha se apresentando nesta sexta-feira no Floresta Clube, com a comédia "Uma Cama Cor de Rosa".

* O Hotel das Cataratas está realizando hoje a 1ª Noite Alemã, onde os convidados poderão curtir as delícias da cozinha alemã regada a muito chopp. Reservas pelo telefone 74-2666.

* Ângela Casseb, advogada mais bonita da cidade, retor-

nando de uma *petit* temporada em São paulo.

* E com o retorno de Ângela, quem embarca pra Sampa é sua irmã Cristiane. vai supervisionar os preparativos de seu próximo casamento, só devendo retornar a Foz em dezembro, após a lua-de-mel.

* Semana passada tivemos a grata satisfação de receber a visita, em nossa redação, da vereadora Arialba, que veio bater um longo e delicioso papo. À Arialba o nosso muito obrigado pela visita e o convite pra que volte sempre.

* A Boate Skorpions, do Hotel Internacional, continua sendo o ponto de encontro preferido dessa gente bonita e dançante de Foz.

* Claudirene, filha de Luzia e Renato Sacoman, festejou seu 16º aniversário sábado, dia 24 de outubro, recebendo milhares de abraços de ami-

gos e aos quais juntamos os nossos. Muitas felicidades!

* Hoje à noite acontecerá o jantar festivo dos Criadores de Curiós, da Sociedade Ornitológica de Foz.

* Amanhã (sábado), baile da escolha da 1ª prenda, numa

promoção do CTG Charrua, com animação do conjunto os Filhos do Sul, às 23:00 horas.

* Encerrando, quero agradecer, com todo meu afeto, ao meu grande amigo Joel pelo maravilhoso presente de aniversário. Adorei de verdade.



Sanny Lys e seu irmão Naninho. Ela, que é filha de Herculano Oliveira, da TV Tarobá, completou seu 10º aniversário no dia 21 de outubro

'LABOR' ASSESSORIA JURÍDICA



Advogados
Antônio Vanderli Moreira
J. Cláudio Rorato
Ademir Flôr
Celso Tochetto
Domingos Jorge Velho
Elvio Júnior
Moacir Ortega

Rua José Bonifácio nº 314 (Atrás do Fórum)
Foz do Iguaçu - Fone 74-3599



A bonita aniversariante Claudirene Sacoman



VIDRAÇARIA GUAPORÉ

Piomedo & Cavalieri Ltda

Conheça o último lançamento em Box Blindex Classic a Pronto Entrega.

Vidros - Espelhos - Cristais - Molduras - Balcões - Vitrines

NOVO ENDEREÇO:
RUA CASTELO BRANCO, 62
FONE 73-1340 e 73-1096
Foz do Iguaçu - Pr



Basta você ter o terreno e nós entregamos em apenas 45 dias as chaves desta linda casa em madeira de lei, no tamanho que você desejar.

Copacabana Casas

ENFIM A CASA DE SEUS SONHOS

INFORMAÇÕES E VENDAS

Beneficiamento de Madeiras Copacabana LTDA
Venha falar com a gente
BR 277 - Km 724,5
Ligue para 73-4045 - Telex 455174
Foz do Iguaçu - PR

Escola Bartolomeu Mitre realiza com sucesso sua 1ª Feira de Ciências

UNICAR Motos

Indústria e comércio de peças de motos e motosserras. Retífica, torno e soldas em geral.



Rua Xavier da Silva, 1496
Fone PABX (0455) 73-1712
Foz do Iguaçu - Paraná

grafipar

IMPRESSOS GRÁFICOS EM GERAL
Cartões de visita, convites de casamento, notas fiscais, envelopes, participações

Rua Bartolomeu de Gusmão, 770 - Fone 74-2750
Foz do Iguaçu - Pr.



Recuperadora de peças Paulista Ltda. Ferro velho e Peças recuperadas Peças mecânicas e latarias Compramos carros batidos

RECUPERADORA DE PEÇAS PAULISTA LTDA

Economize comprando peças recuperadas
Avenida JK nº 2232, ou ligue para 73-5518
Foz do Iguaçu - PR - (ao lado da CEASA)

GRÁFICA TAROBÁ



IMPRESSOS DE QUALIDADE COM RAPIDEZ
TIPOGRÁFICOS E OFF-SET

FONE: (0455) 74-1049
Rua Almirante Barroso, 620 - 85.890 - Foz do Iguaçu - Paraná



Professora Gylmara, juntamente com os alunos André Fernando, André Luiz, Adriano Gustavo e Andréa. Todos componentes da Equipe Apis, vencedora da I Fecibam, com o trabalho "Abelhas, uma espécie de himenópteros"

Foi realizada no dia 22 a 1ª Feira de Ciências da Escola Bartolomeu Mitre - FECIBAM. Participaram alunos de quinta a oitava séries, coordenados pelos professores de ciências e sob a supervisão da professora Glória Neuman.

Durante todo o dia, alunos e visitantes estiveram em contato com um amplo laboratório onde foram apresentadas diversas exposições e experiências.

Um total de 93 trabalhos demonstraram que as feiras de ciências realizadas

nas escolas se constituem em excelentes oportunidades para os alunos exporem com criatividade seus conhecimentos, além da sociabilização desenvolvida pelo trabalho em grupo.

A I FECIBAM foi considerada pelos visitantes uma das melhores do gênero em Foz do Iguaçu. De forma didática e bem ilustrativa, os alunos montaram exposições mostrando desde os perigos e formas de evitar a AIDS até uma viagem excitante pelo mundo das abelhas.

Finalmente, uma comissão julgadora constituída por professores das escolas Bartolomeu Mitre, Monsenhor Guilherme, São José e Vila Lobos escolheu os melhores trabalhos apresentados.

Os vencedores (1º lugar) por séries são os seguintes:
Quinta (5ª) série - equipe nº 502 - Aplicação dos raios solares, com 49 pontos.
Sexta (6ª) série - Equipe nº 601 - Abelha, uma espécie de Himenóptero, com 50 pontos.
Sétima (7ª) série - Equipe nº 710 - Batimento cardíaco e temperatura corporal, com 48 pontos.
Oitava (8ª) série - Equipe 801 - Refração dos espelhos, com 50 pontos.

Expocharrua

O Centro de Tradições Gaúchas Charrua, de Foz do Iguaçu, está organizando a 1ª Expocharrua, que se realizará em sua sede de 22 a 29 de novembro. Paralelamente à exposição comercial e industrial, a programação prevê rodeios e shows artísticos, para o que estão sendo montadas arquibancadas cedidas pela Itaipu Binacional, com capacidade para 1.500 pessoas. Já foram realizados os trabalhos de terraplanagem na área onde vão ser instalados 110 postos de exposição, boa parte dos quais já estão comercializados.



Prefeitura faz a terraplanagem da área de exposição

SERPEL



Ar condicionado e escapamentos
Av. JK, 2968 - Telefone 73-5685
Foz do Iguaçu - Paraná



SERPEL

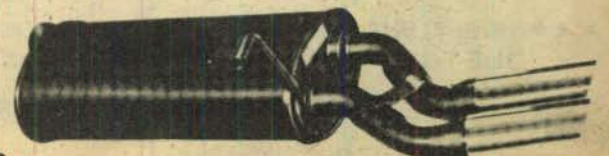

GRANDE PROMOÇÃO

Toda linha de escapamentos originais, esportivos e coletores dimensionados. 40% de desconto e colocação gratuita

Não deixe para amanhã. Venha hoje mesmo aproveitar esta promoção.

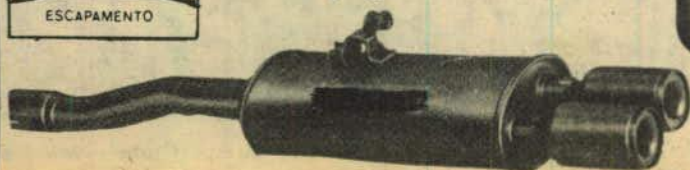

Onde a experiência dispensa comentários



ALBERTO HOLLER

Esporte

III FASE DA TAÇA PARANÁ

Serão realizados hoje (sexta), amanhã (sábado) e domingo, no Ginásio de Esportes Costa Cavalcanti, os jogos da III Fase da Taça Paraná de Futebol de Salão. A equipe da Madeira Copacabana está representando Foz do Iguaçu e se classificou para a atual fase ao encerrar em primeiro lugar sua participação na chave de Assis Chateaubriand.

Três equipes vão jogar em Foz do Iguaçu, sendo que duas se classificaram para disputar a título máximo com

as classificadas de outras chaves. Portanto, Madeira Copacabana terá pela frente neste final de semana o Tuiuti, de Cascavel, e o Serra Calçados, de Maringá.

É a 15ª Taça Paraná de Futebol de Salão da categoria principal. Na atual fase estão jogando três equipes por grupo. No total são oito grupos, e neste final de semana serão realizados jogos em Curitiba, União da Vitória, Clevelândia, Paranavaí, Foz do Iguaçu, Pato Branco, Londrina e Prudentópolis.



A equipe de futsal da Madeira Copacabana disputa neste final de semana, em Foz, mais uma fase classificatória na Taça Paraná

PASSAPORTE BRASIL



Conheça o Brasil com todas as vantagens do mundo.

DESCONTOS NA PASSAGEM AÉREA E EM TODA A VIAGEM.

Com o Passaporte Brasil, você tem 20% de desconto na passagem aérea. Tem também descontos de até 20% em restaurantes, bares, casas noturnas, butiques, shoppings, lojas-aéreas, centros de diversão e locadoras de veículos, em todos os estados brasileiros.

GARANTIA DE ASSISTÊNCIA MÉDICA.

Além dessas vantagens, o Passaporte Brasil dá direito a assistência médica, em toda a viagem, garantida pela Golden Cross. A assistência médica durará cobertura e pronto atendimento a todos os casos de emergência ocorridos durante o período de viagem. É só apresentar seu Passaporte em hospitais e clínicas credenciadas pela Golden Cross em todo o país. O atendimento é imediato.

PROCURE SEU AGENTE DE VIAGENS

E RECEBA GRÁTIS O SEU PASSAPORTE BRASIL.

Para ter direito a todas as vantagens do Passaporte Brasil, basta procurar seu agente de viagens, fazer seu roteiro e passar pelo menos três dias num hotel de qualquer estado brasileiro. Só isso é suficiente para você ganhar seu Passaporte. Nele você vai encontrar a relação de todos os estabelecimentos comerciais, com endereços e a tabela de descontos que você tem em cada um deles, em todas as cidades.

Via como é fácil? Com o Passaporte Brasil, você vai conhecer o Brasil com todas as vantagens do mundo.

Procure o seu Passaporte Brasil nas agências cadastradas na EMBRATUR/ABAV.

A CARIBE TURISMO LTDA É A ÚNICA EMPRESA QUE FORNECE O PASSAPORTE BRASIL

Rua Marechal Floriano, 847 - Fone: (PABX) 72-2042 - Telex (0455) 361 FOZ DO IGUAÇU - PARANÁ

KART EM SAO MIGUEL

Apesar do pequeno público que tem comparecido ao Kartódromo do Flamengo, onde estão sendo realizadas as provas do Campeonato de Kart, os adeptos deste esporte estão satisfeitos com o desempenho dos pilotos. Este é o 7º Campeonato de Kart de Foz do Iguaçu e a próxima etapa será realizada na cidade de São Miguel do Iguaçu, em circuito de rua, por ocasião do aniversário daquela cidade. A prova será aberta a todos os pilotos da região.

Até a sétima etapa realizada no último final de semana, os três melhores pilotos de cada categoria são os seguintes:

CATEGORIA A: 1º - Cleober Perissoli (83p), 2º - Dario Freitag (80p) e 3º - Albino Nascimento (22p).

CATEGORIA B: 1º - Hermínia Cardoso (61p), 2º - Vânio do Lago (52p) e Valdecir Lazzarini (38p).

Pela categoria novatos quem está liderando é Salete Cardoso Lazzarini, com 94 pontos. Ela é seguida por Jefferson Maran, com 45 pontos, e Luiz Antônio Rocha, com 34 pontos.

FOZ SE DESPEDE DA TAÇA PARANÁ DE FUTSAL

Jogando em Mandaguá, norte do Estado, as equipes iguaçuenses do Itaipu e Ipê foram desclassificadas da Taça Paraná de Futebol de Salão Infanto-Juvenil.

O Itaipu, que foi campeão brasileiro no campeonato que teve sua final realizada no Ginásio de Esportes Costa Cavalcanti, teve uma campanha regular, perdendo do Canadá (Londrina) por 2X1 e do Pinheiros, de Curitiba, por 4X2. Venceu o Comercial, de Cascavel, por 3X1. Quanto ao Ipê Clube, foi a primeira vez que participou de campeonato desta categoria. Perdeu nas três partidas que disputou: 3X1 do Apucarana, 4X1 do Círculo Militar e 3X2 do Mandaguá.

NOSSO TEMPO
FONE 72-1738



O Flamento é o favorito do regional. Da esquerda para a direita: Hugo, Pardinho, Zé, Lazir, Fábio, Robson, Leonel, Bilo e Sérgio. Agachados: Natal, Baitaca, Rogério, Ederson, Tchuca, Gaúcho e Pedrinho

CAMPEONATO DO EXTREMO OESTE

Flamengo e ABC campeões do 1º turno

As equipes iguaçuenses desempenharam um bom papel no campeonato interligas, que está sendo realizado com a participação de Medianeira, São Miguel do Iguaçu, Santa Helena, Céu Azul, Missal e Matelândia.

Jogando em Medianeira, o Flamengo sagrou-se campeão invicto do primeiro turno da chave B. Aos nove minutos do primeiro tempo, Avelino abriu o marcador, e quando tudo indicava que o Flamengo ia voltar para casa com mais uma vitória, o União, numa jogada de contra-golpe, conseguiu empatar. Apesar de jogar em casa, fechando o meio campo e aproveitando algumas oportunidades para contra-atacar, o União não conseguiu rom-

per a barreira da defesa rubro-negra. O jogo terminou empatado, o Mengo voltou para a Vila Yolanda mantendo sua invencibilidade e com muito gás para conquistar o título regional do retorno.

Outra equipe iguaçuense que teve uma excelente performance neste primeiro turno do Campeonato de Futebol do Extremo Oeste foi o ABC, que, jogando em Matelândia, venceu o Aimoré por 2 X 0. Foi o campeão do primeiro turno, com oito pontos ganhos.

PROXIMA RODADA

A próxima rodada de interligas vai ser realizado domingo com os seguintes jogos:

Chave A

Maracanã X Aimoré, em Matelândia.
ABC X 19 de Março, em Foz do Iguaçu
Água Verde X Flor da Serra, em Moreninha

CHAVE B

Flamengo X Ceuzulense, em Céu Azul
Palmeiras X 15 de Novembro, em São Miguel do Iguaçu
União Santa Helena X Medianeirense, em Medianeira



O infanto-juvenil de futebol de salão do Ipê Clube estreou sua equipe fora de casa

FINAIS DO III CIC

SIEC, Tamandaré, Costa e Silva e Mitre. são as três equipes de futebol de salão classificadas para as finais do intercollegial. Se tudo correr bem, os jogos serão disputados neste final de semana, dependendo da complementação da primeira fase na modalidade de vôlei, que teve duas rodadas adiadas devido às chuvas.

VETERANOS

Começa a semi-final

As quatro equipes classificadas no campeonato de veteranos, versão 87 (Triângulo, Guairacá, Flamengo e Asserpi), vão se defrontar a partir deste final de semana. Sábado jogam Guairacá X Flamengo, no Estádio Menezes da Rocha, e Asserpi X Triângulo, no Estádio Pedro Basso. A rodada seguinte será no dia 7, com os jogos Triângulo X Asserpi e Flamengo X Guairacá.

Os jogos serão realizados sempre à 16 horas, e a rodada final será no Estádio Pedro Basso ou Menezes da Rocha, no final de semana seguinte.

SUIÇO COM PRÊMIOS

Um grandioso torneio de futebol suíço será realizado no próximo dia oito, no campo da Gleba Guarani. Vai começar às 9 horas e os organizadores convidam todas as equipes interessadas. A promoção é do Juventude e haverá os seguintes prêmios: ganhadores: 1º lugar - um boi, 2º lugar - 1 porco, 3º lugar - um troféu. Perdedores: 1º lugar - um porco, 2º lugar - um troféu, 3º lugar - um troféu.

FINALISTAS NO FLORESTA

O Operação, Nacional, Vai Quem Quer e Atlântico são os finalistas do VI Campeonato Interno de Futebol do Floresta. Os jogos da fase final começaram no dia 24, com o Operação empatando em 1 X 1 com o Atlântico. O segundo jogo (Nacional X Vai Quem Quer), que deveria ser realizado às 19:45, foi adiado para este final de semana. Jogam ainda no sábado Atlântico e Nacional.

GOLEADA NO JÚNIORS

NO último domingo foi realizada mais uma etapa do



Pinturas Natal, vencedor do Campeonato da Piscina do Bosque. De pé - Demos, Rato, Valério, Véia, Luiz e Natálio; Agachados - Godofredo, Ney, Zé Carlos e Leira



Equipe do Guairacá, uma das classificadas no Campeonato de Veteranos

quadrangular de Júnios. Os jogos aconteceram no Estádio do ABC com os seguintes resultados: ABC 1 X 0 Atlântica e Itaipu 4 X 1 Guairacá.

CHUVAS ADIAM INTERBAIROS

As fortes chuvas dos últimos finais de semana forçaram o adiamento de vários

jogos do Campeonato Interbauros. Apesar do mau tempo, o Independente venceu o Canarinho da Vila C por 4 a 0, no jogo realizado no sábado passado no campo do Porto Meira. No domingo, com mais de seis jogos, foi praticamente encerrada a 11ª rodada, ficando as pendências para este sábado.



Salate Lazzarini está liderando o Campeonato de Kart na categoria de novatos

CIDÃO

Materiais de construção e exportação

Materiais para construção, sanitários, cerâmicas, materiais elétricos, tintas, areia, pedra, brita, tijolos e ferragens em geral.

Rua José do Patrocínio, 85, - Fone 73-1133
Vila Portes - Foz do Iguaçu - Paraná



TAÇA CIDADE DE FUTSAL

As onze equipes credenciadas nas Lifs e Federação vão participar na Taça Cidade de Foz do Iguaçu de Futebol de Salão. O sorteio das chaves será amanhã, quando estará reunida a diretoria da liga.

Max IMÓVEIS
Creci 1.521-J

Rua Edmundo de Barros, 170
Fone (0455) 74-3098
85.890 - Foz do Iguaçu - Pr.

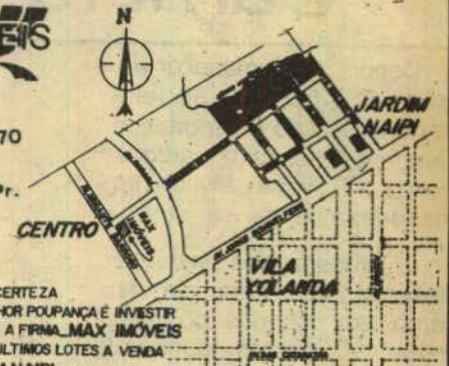

PARA TER CERTEZA QUE A MELHOR POUPOANÇA É INVESTIR EM IMÓVEIS A FIRMA MAX IMÓVEIS LANÇA OS ÚLTIMOS LOTES A VENDA DO JARDIM NAIPE.



TAPEÇARIA BRASIL

Nós renovamos seu conjunto de estofados e almofadas

Faça-nos uma visita ou peça a visita de nosso orçamentista sem compromisso

Trocamos a tapeçaria de seu automóvel

Av. Juscelino Kubitschek, 2330 - Fones 73-1612 e 73-1273
Foz do Iguaçu - Paraná

Farmácia Santo



Antonio

MEDICAMENTOS
- PERFUMARIAS

Matriz - Rua Alufio Azevedo - Jardim Jupira - Telefone 73-2527
Filial 1 - Av. JK esq. Rebouças, nº 905 - Telefone 72-3074
Filial 2 - Av. Cataratas, 730 - Telefone 72-1792 - Vila Iolanda

Aberta diariamente das 7:30 às 22:00 horas

Intervalo para um cafezinho tão quente e tão fresquinho quanto as notícias que você está lendo.



Rod. BR 277 - Km 535 - Parque Presidente
Fone: 73-6533
Foz do Iguaçu - PR.

Livraria e Papelaria

NACIONAL

o novo papel da cidade

A maior variedade em artigos escolares.

Rua Quintino Bocaiuva, 470
FONE 74-2485

Campana sai da Secretaria de Educação e volta à Câmara de Vereadores

Depois de permanecer vinte meses à frente da Secretaria de Educação e Esportes, o Campana passou o cargo à professora Ivone Muller na quarta-feira última.

Campana, que havia oficializado sua renúncia ao cargo em meados do mês, voltou à Câmara Municipal, onde pretende ficar até o final do seu mandato de vereador, conquistado nas eleições de 1982. Na mesma quarta-feira ele reassumiu a cadeira, que estava sendo ocupada pelo suplente José Leopoldino Neto em substituição a Roberto Langhi, também suplente.

Durante os vinte meses em que comandou a Secretaria Municipal de Educação, Carlos Roberto Campana praticamente revolucionou o setor introduzindo diversas mudanças. Segundo o ex-secretário, a principal mudança foi fazer com que a educação estivesse voltada ao popular, integrando professor e ensino à realidade do município.

PRESTANDO CONTAS

Em sua prestação de contas, o ex-secretário enfatizou vários itens que ao seu ver iniciaram as mudanças no quadro educacional da rede



Vice-prefeito Carlos Roberto Campana volta à Câmara Municipal depois de muitas realizações na Secretaria de Educação e Esportes municipal.

Entre as muitas realizações está a construção de novas escolas e ampliações de outras, num total de 53 salas de aula, atendendo em parte a demanda, que ainda tem um déficit de mais de 100 salas de aula.

Outra grande conquista para a educação neste período foram os Estatutos do Magistério. Hoje o professor municipal, além da segurança que o

Estatuto transmite, tem licença prêmio após cinco anos de trabalho e vários outros direitos garantidos.

Outros aspectos enfatizados por Campana em sua prestação de contas são: democratização do Conselho Municipal de Educação, que teve sua composição ampliada para doze, com representantes de várias entidades e segmentos da sociedade; descentralização no trabalho da SMEE com a criação de um quadro de supervisores para coordenar as atividades pedagógicas; capacitação de salas de aula, professores e material para o Pré-Escolar; habilitação do professor leigo através do ensino supletivo; realização de seminários de palestras visando aperfeiçoar

o quadro de professores; incentivo à integração comunidade/escola; convênios com a FAE e Fundepar que estenderam os benefícios da merenda escolar; passagem das escolas antes mantidas pela ADEFI ao controle administrativo e pedagógico da Secretaria de Educação e Esporte e finalmente convênio com o antigo Mobral para a municipalização do programa, que hoje atende 780 alunos adultos.

O Departamento de Esportes, que desde setembro de 1986 está subordinado à SMEE, passou a adotar a nova filosofia educacional. A intenção maior foi então formar jovens atletas para futuras competições. Foram instituídas escolinhas de futebol de salão e vôlei e incentivado o esporte nos bairros com a construção de quadras.

CINQUENTENÁRIO DOS PARQUES NACIONAIS DO BRASIL

O texto aqui transcrito é de um folheto distribuído pelo Departamento de Parques Nacionais e Reservas Equivalentes, do Instituto Brasileiro de Desenvolvimento Florestal (IBDF), sob o título *Imagens do Brasil pela Própria Natureza*, documento alusivo ao Cinquentenário dos Parques Nacionais do Brasil. A propósito, de 1º de 10 de novembro, o Museu do Parque Nacional do Iguaçu abre ao público uma exposição ilustrativa desta reserva ecológica. Mas aí está a palavra do IBDF:

Há cinquenta anos, em 14 de junho de 1937, criava-se no Brasil o primeiro Parque Nacional. A área escolhida, o maciço de Itatiaia, reunia as características de proporcionar "a proteção à natureza, o auxílio às ciências naturais, o incremento das correntes turísticas, e a preservação das reservas florestais existentes para as gerações vindouras". Assim justificava o decreto 1.713, assinado pelo então presidente Getúlio Vargas, a criação do Parque de Itatiaia.

Era a primeira grande vitória de uma parcela da sociedade que, acompanhando uma preocupação mundial, conseguia sensibilizar o poder político e administrativo brasileiro. A partir de então, o Estado se responsabilizaria por manter protegida da ação predatória do homem uma extensão de terra representativa do ecossistema natural daquela região, na fronteira dos estados do Rio de Janeiro e Minas Gerais.

Neste meio século a ciência que estuda a vida ganhou especializações e se municiou de um arcabouço teórico pelo qual se empenha hoje toda uma comunidade internacional. No Brasil, a evolução das pesquisas na área de proteção ambiental detectou uma das maiores variedades de ecossistemas do mundo e a necessidade de manter intactas significativas amostras de cada um deles, com fins de pesquisa, preservação da fauna, da flora e dos demais recursos naturais. Sem isso, qualquer área da atividade econômica e social do homem estará comprometida, e, conseqüentemente, sua qualidade de vida.

Essa é a função das 42 áreas preservadas hoje pelo Instituto Brasileiro de Desenvolvimento Florestal. Os 28 Parques Nacionais e 14 Reservas Biológicas atingem um total de 11 milhões de hectares, pouco mais de um por cento do território nacional. Cinquenta anos depois da criação do Parque Nacional de Itatiaia, as dificuldades para a proteção dessas áreas são muito grandes. Os recursos materiais e humanos são escassos frente às necessidades. Os avanços são lentos, e quase sempre baseados em iniciativas heróicas de homens e mulheres que se empenham em esforços isolados.

Comemorar o cinquentenário dos Parques Nacionais é levantar uma bandeira à vida. É envolver toda a sociedade, na responsabilidade de refrear um processo de devastação que começou com a chegada das caravelas de Cabral. Só a consciência coletiva será capaz de garantir ao Brasil a proteção do seu maior patrimônio: as riquezas naturais, protegidas nas áreas intactas dos Parques Nacionais.

"Uma coisa linda é alegria infinda", escreveu o poeta inglês John Keats no início dos anos oitocentos, quando a ameaça a destruição à natureza não era tão eminente quanto hoje. Numa "Ode ao Rouxinol", o poeta proclamou: "Tu não nasceste para a morte, ave imortal".

Talvez este mesmo sentimento tenha levado, desde o século XVIII, artistas de todo o mundo a se embrenharem por este Brasil adentro, enfrentando desafios e dificuldades, para reproduzir o belo: plantas, animais e paisagens naturais foram minuciosamente reproduzidas em desenhos e pinturas, durante as primeiras excursões exploratórias e científicas pelo interior do País. Graças a este trabalho, o mundo de hoje tem o registro de várias espécies da flora e fauna que já desapareceram do planeta pela ação predatória do homem.

Das pranchas de desenho às lentes das máquinas fotográficas, a natureza tem atraído a sensibilidade dos artistas, como o canto dos pássaros ou o coaxar dos sapos atraiu os poetas. É deles esta exposição. É dos que querem que essas imagens, como tantas outras, não virem registros do passado, mas permaneçam como herança para o futuro; para que as novas gerações não nasçam para a morte, mas tenham o direito à vida linda, alegria infinda.

Nossa homenagem ao naturalista Augusto Ruschi, ao botânico Ezequias Hering e ao biólogo José Catuete Borralho de Albuquerque (Catú). Eles dedicaram suas vidas à natureza e terão seus nomes sempre vinculado à pesquisa e à conservação ambiental no Brasil.



ASSESSORIA JURÍDICA "LIBER"

Irã Alves e José Alves Júnior

ADVOGADOS

Rua Belarmino de Mendonça, 821 - 2º andar - sala 202
Fone: 74-2352 - FOZ DO IGUAÇU - PARANÁ



Comercial de Ferragens
MERCÚRIO LTDA

Compressores de ar - Bombas d'água - Correias - Motores elétricos
Parafusos e Ferragens em geral

Rua Almirante Barroso, 191 - Centro - Fone (0455) 73-4495
CEP 85.890 - Foz do Iguaçu - Paraná



SILVA & FLECK LTDA

O BOM ATENDIMENTO FAZ BONS CLIENTES

Acessórios e peças para todos os veículos

Av. República Argentina, 796 - Fone 0455-721761
CEP 85.890 - FOZ DO IGUAÇU - PARANÁ - BRASIL

CLASSIFICADOS

NEGÓCIO DE OCASIÃO
Vende-se duas casas de alvenaria. Uma com 68 m² e outra com 40 m², com grades. Terreno todo murado, asfalto pago. Interessados tratar na rua Parigot de Souza, 130, perto do CSU. Maiores detalhes pelo fone 73-3666.

EXTRAVIO DE CRACHÁ
Almir Parizotto comunica que extraviou seu crachá da Receita Federal nº 949. O mesmo fica sem efeito por ter sido notificada a repartição competente.
Foz do Iguaçu, 31 de outubro de 1987

EXTRAVIO DE CRACHÁ
Almir Parizotto comunica que extraviou seu crachá da Receita Federal nº 949. O mesmo fica sem efeito por ter sido notificada a repartição competente.
Foz do Iguaçu, 30 de outubro de 1987

EXTRAVIO DE DOCUMENTOS
Foram extraviados os documentos de um Volks Sedan, ano 86, chassi nº 9BWZZ11ZGPO25041 de propriedade de Transportes Fanny Ltda., placa BL - 4842 Curitiba. Quem encontrar favor entregar na Central de Fretes ou Posto Gasparim, que será gratificado.
Foz do Iguaçu, 30 de outubro de 1987

ALUGO TELEFONE
Necessito com urgência telefone para alugar. Tratar pelo fone 72-1738 com Eunice.

EXTRAVIO DE CRACHÁ
Almir Parizotto comunica que extraviou seu crachá da Receita Federal nº 949. O mesmo fica sem efeito por ter sido notificada a repartição competente.
Foz do Iguaçu, 01 de novembro de 1987

EXTRAVIO DE DOCUMENTOS
Foram extraviados os documentos de um Volks Sedan, ano 86, chassi nº 9BWZZ11ZGPO25041 de propriedade de Transportes Fanny Ltda., placa BL - 4842 Curitiba. Quem encontrar favor entregar na Central de Fretes ou Posto Gasparim, que será gratificado.
Foz do Iguaçu, 31 de outubro de 1987

EXTRAVIOS DE DOCUMENTOS
Foram extraviados os documentos de um Volks Sedan, ano 86, chassi nº 9BWZZ11ZGPO25041 de propriedade de Transportes Fanny Ltda., placa BL - 4842 Curitiba. Quem encontrar favor entregar na Central de Fretes ou Posto Gasparim, que será gratificado.
Foz do Iguaçu, 01 de novembro de 1987

VENDE-SE
Uma casa no Cohapar I, localizada na rua Tapura, 47. Interessados tratar com Bernardete pelo fone 74-1522 ou com Gefferson, 73-2679

JUIZO DE DIREITO DA COMARCA DE FOZ DO IGUAÇU - ESTADO DO PARANÁ.
EDITAL DE CITAÇÃO E INTIMAÇÃO DO RÉU ADERICO WINKERT COM PRAZO DE 30 (TRINTA) DIAS.
VARA DE FAMÍLIA E ANEXOS.
O Doutor Luiz Sérgio Neiva de Lima Vieira, Juiz de Direito da Vara de Família e Anexos da Comarca de Foz do Iguaçu, Estado do Paraná, na forma da lei, etc...

FAZ SABER a todos quanto do presente edital virem ou dele conhecimento tiverem, especialmente o réu ADERICO WEINKERT, brasileiro, casado, residente atualmente em lugar incerto e não sabido, que por este juízo se processam os autos de Separação Judicial, sob nº 482/86, contra si proposta por MARLENE GOMES WINKERT, brasileira, casada, residente nesta cidade, cuja petição mereceu o seguinte despacho: Autos nº 482/86. Hoje. Cite-se o requerido por edital pelo prazo de 30 (trinta) dias, e intime-se-o para audiência de conciliação dia 14 de dezembro de 1987 às 10:00 horas, data a partir da qual fluirá o prazo para resposta. Intime-se. Diligências necessárias. Ciente o M.P. (a) Luiz Sérgio Neiva de Lima Vieira, Juiz de Direito. E fica a parte requerida advertida de que se não apresentar resposta à presente ação presumir-se-ão como verdadeiros os fatos articulados na inicial, e para que chegue ao conhecimento de todos é expedido o presente edital que será afixado e publicado na forma da lei. Dado e passado nesta cidade e Comarca de Foz do Iguaçu, Estado do Paraná, aos seis dias do mês de outubro de mil novecentos e oitenta e sete.

Luiz Sérgio Neiva de Lima Vieira
Juiz de Direito

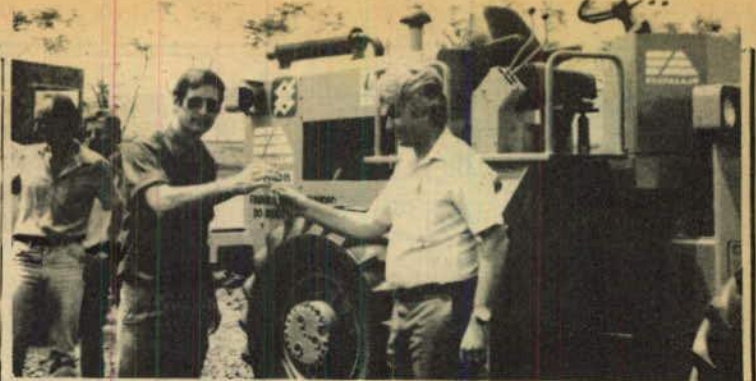

Prefeito Polita recebe as chaves da máquina das mãos do representante da TRACON

APARECIDINHA DO OESTE RECEBE MÁQUINA DO FUNDEC
O prefeito de São Miguel do Iguaçu Armando Polita, e o superintendente do Banco do Brasil, Genuir Geraldo Basso, entregaram à comunidade de Aparecidinha do Oeste uma pá carregadeira Fiatallis FR 10B, financiada pelo Fundo de Desenvolvimento de Programas Comunitários de Infraestruturas Rurais (Fundec). Genuir Geraldo Basso, que representou no ato o diretor geral da Carteira Agrícola do Banco do Brasil, Sebastião Rodrigues, disse na ocasião que "para a instituição é motivo de satisfação a entrega da máquina, pois representa mais uma semente que nasce com o objetivo de melhorar as condições de vida da comunidade de Aparecidinha do Oeste". E o prefeito Polita anunciou que nos próximos meses aquela localidade receberá um Centro Comunitário com 1.125 metros quadrados, construído com recursos da própria comunidade e participação da Prefeitura Municipal.

ORÇAMENTO PARA 1988
A previsão orçamentária da Prefeitura de São Miguel do Iguaçu para o ano de 1988 que estão destinadas as maiores parcelas são: Secretaria da Educação, com 27,5%; Secretaria de Viação de Obras Rodoviárias, com 20,6%; e Secretaria de Serviços e Obras Públicas, com 17,82%.

1º FERCAN
Com a eliminatória para as músicas sertanejas, começa no dia 5, quinta-feira da próxima semana, o 1º Festival Regional da Canção (Fercan), em Santa Terezinha de Itaipu. O Festival continua no dia 6, com a eliminatória para a música popular, terminando no dia 7, com a apresentação dos finalistas nas duas modalidades e encerramento num grande baile. A promoção se realizará no Sta. Terezinha Clube de Campo, e a Comissão Organizadora comunica que as inscrições estão abertas até o momento do início do Festival. Os interessados podem se inscrever pelo fone (0455) 41-1184 ou 41-1332, ou nas emissoras de rádio e prefeituras da região. A Comissão Organizadora já colocou à venda as mesas para o baile de encerramento do Fercan e a procura é grande. A animação musical será do conjunto "Nativos Status Show". Os 5 primeiros colocados receberão prêmios em dinheiro, nesta ordem: 1º lugar - 10 mil cruzados; 2º lugar - 5 mil cruzados; 3º lugar - 3 mil cruzados; 4º lugar - 2 mil cruzados; e 5º lugar - troféus para as duas modalidades.

CONSTRUTORA BRASÍLIA

VENDO APARTAMENTOS
Apartamento de 207 m² com duas garagens, ampla sala com lajeira, lavabo, sala íntima de TV, dois dormitórios mais uma suíte, terraços, copa, cozinha, despensa dependências completas de empregada, duas piscinas, churrasqueiras, salão de festas, salão de jogos, play-ground e elevador panorâmico.
Apartamento de 280 m² altíssimo padrão, localização nobre. Sala de estar social, sala de estar íntima, sala de jantar, lavabo, ampla suíte com closet, mais dois amplos dormitórios, cozinha e sala de almoço, área de serviço, despensa e dependências completas de empregada.
Apartamento de 120m² com 3 dormitórios (1 suíte) sala de estar-jantar, copa, cozinha, garagem, play-ground, salão de festas, solarium com churrasqueiras. Financiado pela Caixa Econômica Federal.
Todos os apartamentos com antena coletiva de Tv e FM, inter-fones e portões eletrônicos.

PADRÃO DE CONSTRUÇÃO BRASÍLIA
Consulte-nos
Rua Almirante Barroso, 925
Fone: 72-1345
CRECI 2626

móvel, um bom negócio em qualquer empreendimento

PERGUNTE A QUEM JÁ TEM

ORGANISTA
Jorge Ruibal
MÚSICA PARA
CONVENÇÕES - FESTAS - HOTÉIS - CASAMENTOS
AULAS DE ÓRGÃO
Tratar Rua Edmundo de Barros, 830 - Fone 72-1738

SIC TÉCNICA IGUAÇU

Assistência técnica especializada em máquinas de escritório

- Técnicos formados
- Grande estoque de peças e componentes eletrônicos
- Pronto Atendimento
- DISQUE 72-1992
- COMERCIALIZAMOS MÁQUINAS NOVAS E USADAS

Rua Xavier da Silva, 796 (esquina c/ Almirante Barroso)
FONES: 72-1992 E 72-1754 - FOZ DO IGUAÇU - PR.

STAR FOZ ELETROS

Equipamentos para Lavanderia Eletrônica e Aspiradores de Pó Industrial
VENDAS E ASSISTÊNCIA TÉCNICA

FAZ A MELHOR CHAVE, COM RAPIDEZ E SEGURANÇA
ATENDEMOS A DOMICÍLIO - FONE 72-1754

Rua Xavier da Silva, 796 - Foz do Iguaçu - PR.

ONDE O REQUINTE E A ELEGÂNCIA
ENCONTRAM O QUE
HÁ DE MELHOR EM
QUALIDADE E PREÇO

BARAKAT

Free Shop



**AGORA TAMBÉM
COM CREDIÁRIO**

Av. Juscelino Kubitschek, 500 – Fone: (0455) 72-1641 – Foz do Iguaçu – PR

Planos
não interessa.
Nós queremos
é aumento.



Mas!
a greve de
você foi julgada
legal.



E
dai!



tudo legal.
44% JÁ e
o restante
em janeiro.



quando o peão
da Itaipu faz greve
por melhores
salários,
recebe,
de cara,
baionetas.



Itaipu

“brasileiras
e
brasileiros.”



Tintas a óleo, latex, sintéticas e
automotivas. Toda a linha de complementos



**O MELHOR
EM TINTAS**

CONSULTE NOSSOS PREÇOS

DUAS LOJAS PARA SERVIR MELHOR

AUTO COLOR TINTAS

Rua Almirante Barroso, 29 A - Fone 74-3091
Foz do Iguaçu - Pr

oferta

Sulviplast da Suvnil 18 L.
Branco Cz\$ 1.495,00

TEMOS MASSA CORRIDA

CONDOR TINTAS

Rua Oswaldo Cruz, 987 - Vila Portes
Fone 73-1588 - Foz do Iguaçu - Pr