



Esporte



Eles foram campeões pela categoria júnior no ano passado pelo Flamengo. Zé está hoje no Juventus do Porto Meira e Surubi, no amador do ABC. Veja mais detalhes nas páginas de esporte.

Nosso tempo

Cz\$ 10,00

Foz do Iguaçu, 06 de novembro de 1987

Ano VII - Nº 285

COMPRISTAS OXIGENAM COMÉRCIO DE FOZ EM ÉPOCA DE CRISE

CINCO MIL COMPRADORES PASSAM DIARIAMENTE PELA PONTE
QUE LIGA O BRASIL AO PARAGUAI - VEJA NA PÁGINA 03

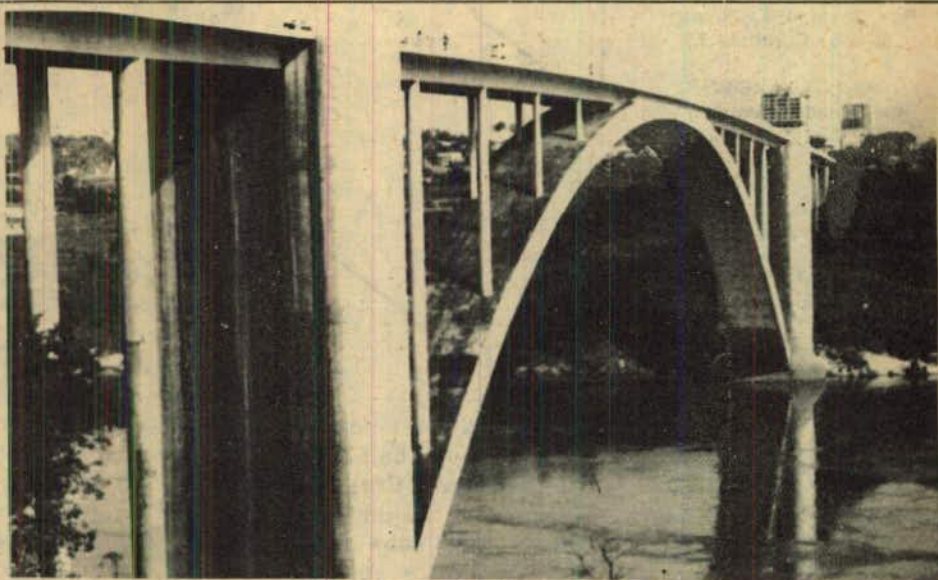

APMI: UMA CASA CHEIA DE AMOR ÀS CRIANÇAS



Leia entrevista com Nelly Vinader Abadie, presidente da entidade, e com a Irmã Débora, às páginas 04 e 05.

DINACIR FOI FERIDO PELAS PAREDES DA DELEGACIA



Essa é a versão da polícia para explicar os ferimentos apresentados pelo menor Dinacir depois de ser detido por dois policiais militares e entregue à 6ª SDP. Página 15

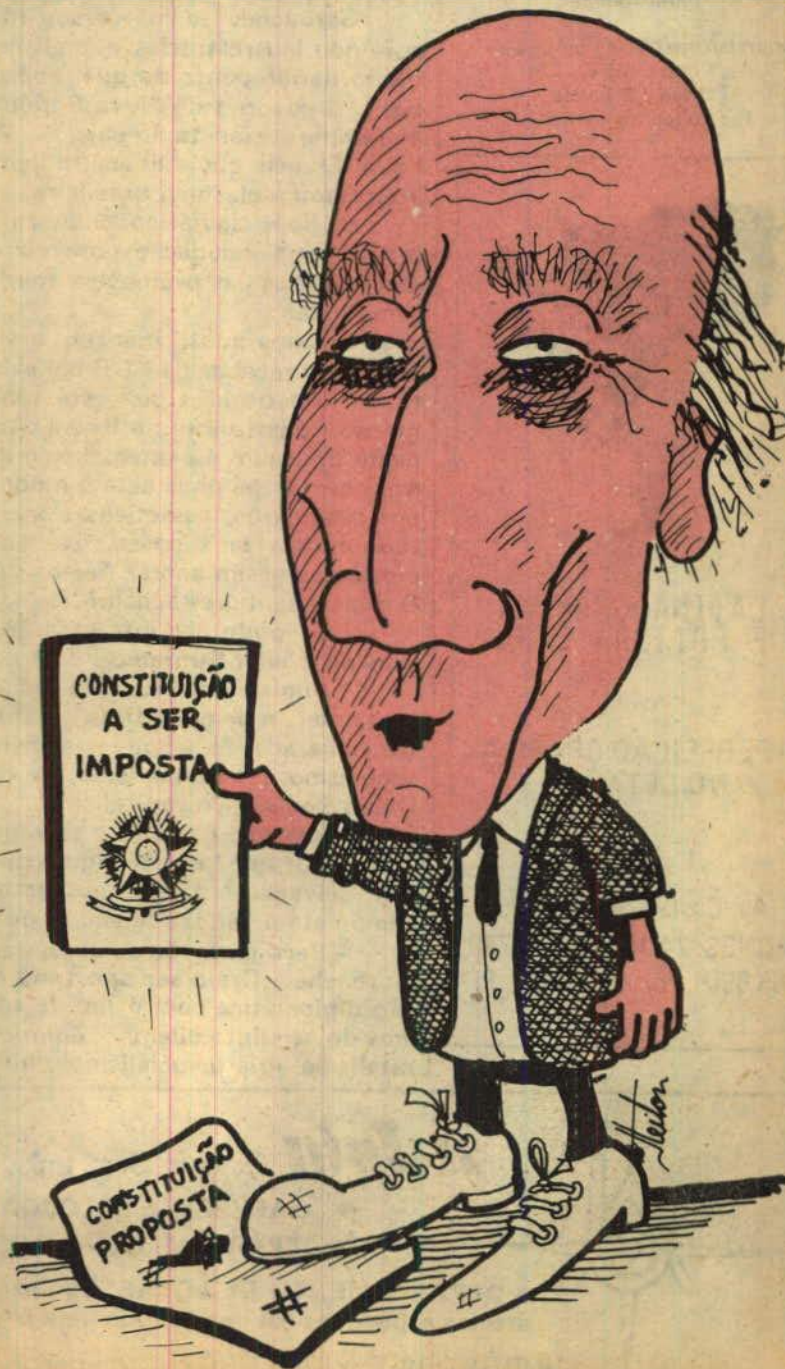

Nosso Tempo é uma publicação da
Editora Liberação Ltda.
CGC Nº 76.261.767/0001-36

Redação e administração:
Rua Edmundo de Barros, 830
Fone: 72-1738 - Foz do Iguaçu-PR

Diretores proprietários:
Alufio Palmar
Juvêncio Mazzarollo

Editores:
Elson Faxina
Noemi Osna

Nosso representantes:
SÃO PAULO
Praça Osvaldo Cruz, 124 - 11º
Fone: (011) 288-9944

CURITIBA
G. Cadamuro
Rua Tibagi, 499 - 2º andar
80.060 - Curitiba - PR

RIO DE JANEIRO
Rua Senador Dantas, 117
Cj. 606/07 - Fone: 240-5400

PORTO ALEGRE
Av. Borges de Medeiros, 340
Cj. 95 - Fone (0512) 25-3183

BRASÍLIA
SBS - Edifício Venâncio IV
Sala 310 - Fone 22-3183

Operador em Computador:
Clari Garcia de Freitas

Diagramação e Arte:
Racieli Rocha

Técnico em Foto-Mecânica:
Wanderley A. Pochay

Impressão:
Derlis Cabral

Impresso em Oficina própria na
Av. Costa e Silva, 3025
Parque Presidente
Foz do Iguaçu - Paraná



LATINA GRÁFICA
E EDITORA LTDA

A PERFEIÇÃO GRÁFICA
NO DETALHE

Av. Costa e Silva, 3025
FONES: 74 1852 e 73-4770
85.890 - Foz do Iguaçu - Pr.

PERESTROIKA

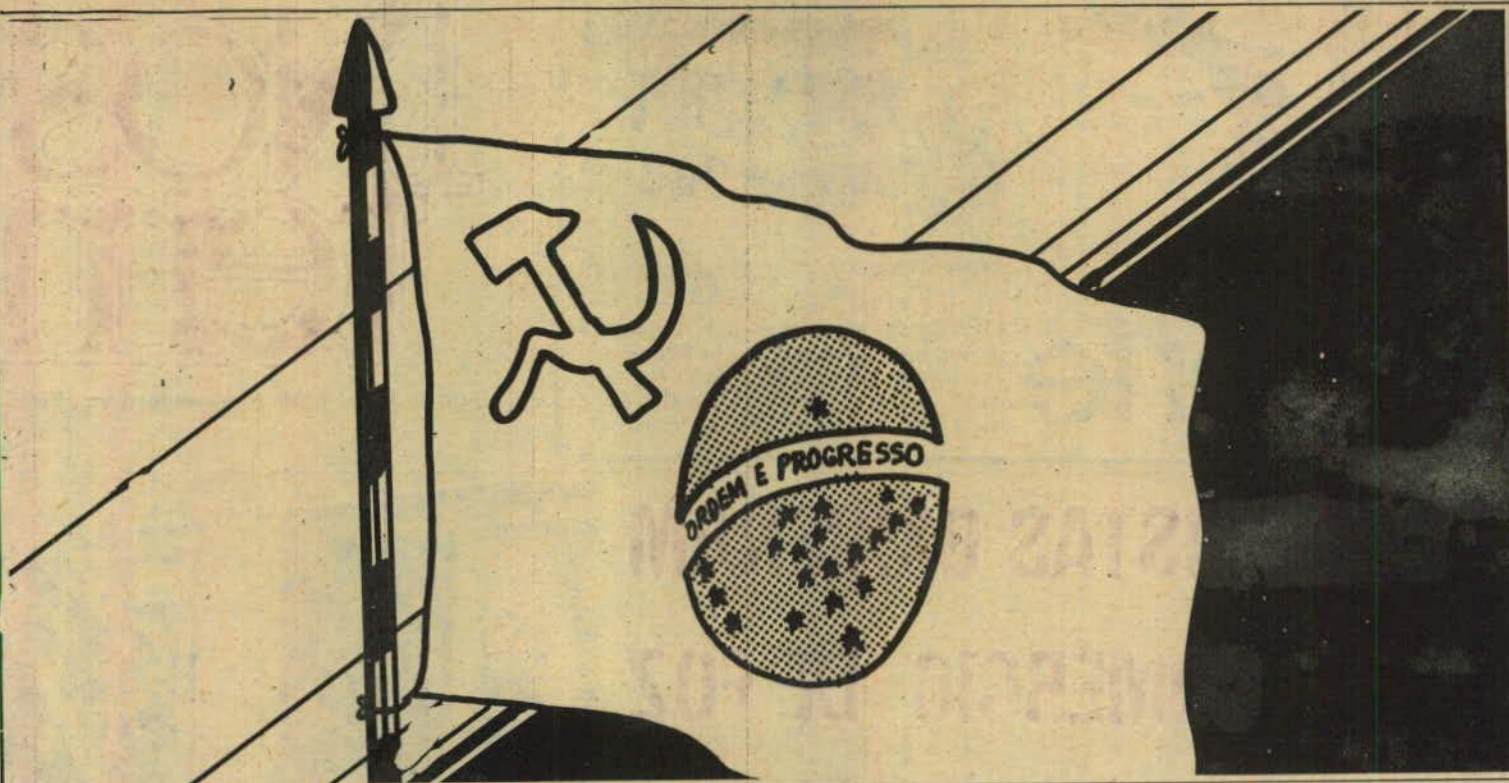

Juvêncio Mazzarollo

Para incrementar a **glasnot** e a **perestroika**, o líder soviético Mikhail Gorbachev teve a tentação de buscar subsídios no Brasil, onde, segundo soube pelo "Jornal Nacional", há uma peculiar experiência no ramo da **abertura**. Quem sabe a **glasnot** e a **perestroika** brasileiras não teriam algo a ensinar à abertura democrática da União Soviética?

Gorbachev se interessou mais ainda pela idéia depois que leu relatórios e análises feitas pela direita brasileira dando conta de que, sob o slogan "tudo pelo social", o governo da Nova República estaria implantando um regime socialista no país. Além disso, soube pelo Paulo Francis que a abertura democrática soviética muito interessou à **glasnot** brasileira.

O líder soviético convocou assessores e mandou formar uma delegação para vir ao Brasil conhecer com que astúcias se promovem mudanças que deixam tudo como está.

- Camaradas, invocou o líder abrindo a reunião. Acabo de receber da KGB um exemplar contendo o projeto de Constituição que está sendo elaborado pelo Congresso Constituinte no Brasil. Acredito que isto que está neste opúsculo é exatamente o que estamos procurando. Aqui nestas páginas está o modelo de sociedade sonhada por brasileiros, soviéticos e quem enfim estiver interessado em acertar o passo. Até me pergunto: por que não pensamos assim antes? Temos que conhecer melhor isso. O que os senhores acham?

- É, pode ser interessante, arriscou um dos membros do Soviet Supremo.

- Sugiro uma troca de tecnologia no ramo das aberturas, sejam democráticas ou antidemocráticas, disse outro camarada. Nós podemos ensinar ao Brasil como se faz socialismo ou comunismo, e o Brasil pode ensinar à União Soviética o capitalismo.

- Mas que não seja o selvagem, atalhou um terceiro.
- Por quê? Existe algum tipo de capitalismo que não seja selvagem?, perguntou, escandalizado, um ancião e comunista ortodoxo, membro do Politburo.

- Peço para não se desviarem do assunto, cortou Gorbachev. Creio ser oportuno enviar ao Brasil uma missão diplomática com o fim de colher subsídios para sairmos do seguinte dilema: Lênin ensinou que depois do capitalismo viria o socialismo e que depois deste viria o co-

munismo. Mas eu, confesso, estou numa dúvida atroz. Depois de udo o que li contra o comunismo, estou em dúvida sobre se devemos evoluir para o comunismo ou para o capitalismo.

- Muito bem. Vamos formar a comissão, pois sim, prontificou-se alguém cujo nome, por uma rara coincidência, também termina em "-ev", mas que tem de pronunciar "-ov".

- Mas o que mesmo vamos procurar saber?, perguntou um dos membros mais jovens do Soviet Supremo.

- Prestem atenção a tudo, mas detenham-se com maior empenho na **glasnot**, ou melhor, abertura democrática, ou transição dem crática. Ah, e não se esqueçam de comprovar se o que está escrito neste projeto de Constituição da República do Brasil está funcionando ou se vai funcionar e como. Tragam, enfim, um quadro geral da situação do Brasil. Vamos ver se dá de aproveitar alguma coisa, esclareceu Gorbachev.

...

A expedição chegou ao Brasil e foi diretamente ao assunto: **glasnot**, abertura, **perestroika**, essas coisas. Começaram as entrevistas.

- Quando iniciou o processo de abertura no Brasil?

- Ih, já vai tanto tempo que estou meio esquecido, mas parece que começou ainda no governo do presidente Geisel, há mais de 10 anos, respondeu, envergonhado, o brasileiro. Mas é bom esclarecer que o próprio Geisel avisou que seria uma "abertura lenta, gradual e segura".

- Se faz tanto tempo, por que vocês ainda falam em fase de transição? É saudosismo, ou a abertura continua?, quis saber o soviético. Bem, mas vamos em frente. Precisamos conhecer a Constituinte e seus trabalhos.

- Ilustre deputado constituinte brasileiro, nosso líder Mikhail Gorbachev se interessou muito pelo projeto constitucional que suas excelências estão elaborando. E nós viemos especialmente para saber em que a União Soviética pode ajudar o Brasil e em que o Brasil pode ajudar a União Soviética. Gorbachev não esconde o desejo de adotar na URSS a Constituição do Brasil.

- Ótimo, então, disse o deputado constituinte brasileiro. Levem esta cópia e vejam se lá funciona, porque aqui...

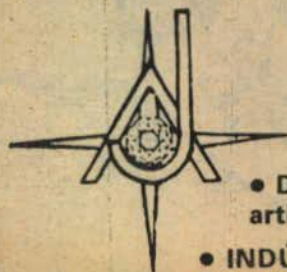

A Joia Esporte Som Ltda.

A LOJA QUE PELOS SEUS INÚMEROS
DEPARTAMENTOS MAIS PODE AJUDAR VOCÊ

- JOALHERIA E RELOJOARIA: As mais lindas jóias para os mais distintos gostos
- DEPARTAMENTO DE DECORAÇÃO: Com orçamentos e colocações grátis
- DEPARTAMENTO DE LOJAS: Equipamentos de som, os mais modernos - camping e confecções - artigos esportivos em geral - tudo para náutica e pescaria
- INDÚSTRIA E METALÚRGICA: Confecção de grades, janelas, aberturas, carretas para barcos - trabalhos artísticos

Almirante Barroso, 1085 -
Use o crédito fácil da A JÓIA
Fone 74-1603

COMPRISTAS OXIGENAM COMÉRCIO DE FOZ EM ÉPOCA DE CRISE

Os comerciantes das Três Fronteiras esperam um grande aumento no movimento de compras no Paraguai para os próximos dias. Segundo autoridades alfandegárias, apesar de não haver um serviço estatístico, este movimento vem crescendo a cada dia desde o início do ano. Atualmente, mais menos cinco mil compristas estão chegando por dia na cidade, se for levado em conta que cerca de cem ônibus interestaduais de linha e excursão, aportam em Foz do Iguaçu.

Comprar no Paraguai e vender em outras praças passou a ser uma opção para muitos desempregados, subempregados e até pessoas que buscam reforçar seu orçamento familiar. Como todo cuidado é pouco para quem trabalha com pequeno capital, a maioria dos compristas procuram passar o posto de fiscalização somente com a cota autorizada - 150 dólares por pessoa. Mesmo assim, são obrigados, quando o ônibus em que viajam é detido para fiscalização, a ficar até uma hora no posto da Receita Federal, situado na BR 277, entre São Miguel do Iguaçu e Medianeira. Ali as bagagens são rigorosamente revistadas, com o comprista se sujeitando muitas vezes a repentes de arbitrariedades do funcionário encarregado da fiscalização.

Segundo alguns empresários ligados ao comércio e turismo, existem pressões para acabar com este movimento de compras em Ciudad Presidente Stroessner. O movimento estaria atendendo os interesses dos grandes contrabandistas que se consideram prejudicados pelos compristas. Os negócios por atacado abastecem centros de compra de produtos estrangeiros, tipo Galeria Pagé, em São Paulo, e vários outros pontos de comercialização espalhados pelo país.

Atualmente os compristas fazem concorrência aos atacadistas, que são alimentados pelo grande contrabando. As pessoas que vêm a Foz do Iguaçu fazer sua compra dentro da cota e mediante encomenda, além de exercitarem uma concorrência no mercado, vendem a prestação sem necessidade de fiador ou carteira assinada. A maioria dessas vendas são feitas em pequenos e restritos grupos de amigos e colegas de trabalho. Outros estão venden-

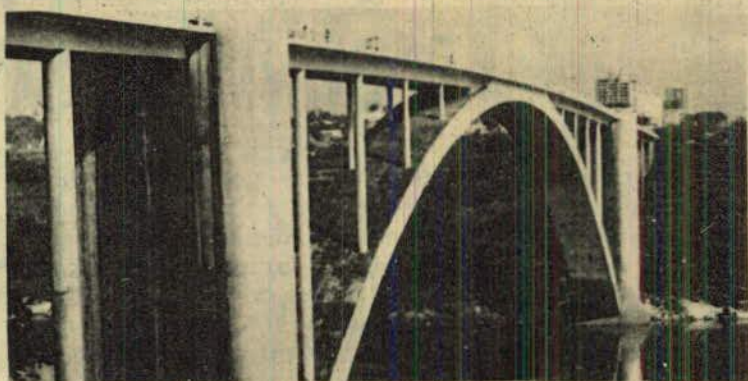

Cinco mil compristas passam diariamente pela ponte que liga o Brasil ao Paraguai

do diretamente no comércio, por menor preço, é claro, mas mediante pagamento à vista. Por outro lado, grande parte dos consumidores que antes compravam na Galeria Pagé e outros locais de venda de produtos estrangeiros, estão hoje se abastecendo diretamente no Paraguai. Segundo algumas estimativas, as compras diárias somente em Ciudad Presidente Stroessner ultrapassam a barreira dos cinquenta milhões de cruzados.

Este movimento de pequenas compras tem oxigenado não somente o comércio do outro lado. Ele propicia uma reativação da economia de Foz do Iguaçu, aumentando o circulante em pelo menos cinco milhões de cruzados por dia, se for levado em consideração um gasto médio de mil cruzados por pessoas entre hospedagem e alimentação.

Mas apesar do movimento dos compristas que vão no varejo e trabalham com pequeno capital, os grandes contrabandistas continuam passando mercadorias a pleno vapor. O fato somente vem à tona quando é feita alguma apreensão pela Receita Federal. É o caso dos 200 mil relógios e 600 garrafas de uísque apreendidos no último domingo no interior de um caminhão Mercedes Benz que ia para São Paulo. As mercadorias apreendidas, segundo avaliação da Receita Federal, estão avaliadas em 60 milhões de cruzados. O caminhão pertence a Beno Fizinus e estava com uma aparente carga de madeira comprada em nome de Cristal Comércio Importação e Exportação.

FOZ BUSCA UMA SAÍDA PARA A CRISE

Nem tudo é um mar de rosas para Foz do Iguaçu, cidade

que possui um dos maiores potenciais turísticos do país, mas com pouco aproveitamento. "O que está prosperando com o movimento de compristas é o pequeno comércio de alimentos e as hospedarias, muitas inclusive ilegais", afirma magoado um empresário do turismo. De fato, todo o movimento de dinheiro é feito em Ciudad Presidente Stroessner, cidade que vem se beneficiando da febre consumista dos brasileiros. Uma pequena parcela do capital circulante no Paraguai é investido em Foz do Iguaçu. Com raríssimas exceções, os comerciantes do outro lado preferem engordar suas contas em dólares a investir no Brasil.

Numa coisa estão certos os empresários iguaçuenses: o movimento de compristas é cíclico e não representa um fluxo turístico para a cidade. Apesar de movimentar a cidade e deixar aqui uma parte do dinheiro, não resolve o problema central do município, que é a falta de uma economia sólida e equilibrada.

Para tanto não faltam propostas, tais como a da Zona de Livre Comércio e outras derivações sobre o tema. Todas elas esbarram na falta de poder de barganha política junto ao poder central. Foi o caso, por exemplo, da Zona de Processamento de Exportação - ZPEs, que o Ministério de Indústria e Comércio pretende implantar no norte e nordeste do país.

Entretanto, a batalha não está perdida e o líder empresarial Jorge Samways é um dos maiores entusiastas da possibilidade de implantação de uma Zona de Livre Comércio em Foz do Iguaçu.

Recentemente, a Secretaria de Estado da Indústria e Comércio concluiu um projeto onde avalia sua instalação em

Foz. Como primeiro passo para a aprovação do projeto, que vai precisar de muito jogo de cintura e negociações políticas a nível de Brasília, está a necessidade de se construir um portal de entrada na cidade, o que afastaria a fiscalização das zonas primárias (pontes internacionais). O portal já está projetado e sua construção será na divisa de Foz do Iguaçu e Santa Terezinha de Itaipu. Nesse local seriam instalados todos os órgãos de fiscalização estadual e federal, responsáveis pelo controle de trânsito de veículos, mercadorias e passageiros, além de prestação de informações e atendimento aos turistas.

Segundo Jorge Samways, um dos principais problemas vai ser a adequação da tributação à nova realidade, de uma forma que não prejudique as arrecadações dos go-

vernos do município, do Estado e da União.

PERSPECTIVAS SOMBRIAS

Segundo diretores da Acifi, dificilmente vamos ter este ano uma reação no mercado que permita um volume maior de exportações. Eles acham que 1987 fechará com uma diferença de no mínimo 30 por cento a menos em função do ano passado. Em 1986 Foz do Iguaçu exportou 257 milhões de dólares em todas as áreas de produtos de exportação.

Atualmente os produtos brasileiros estão caros e fora do alcance do poder aquisitivo dos paraguaios - os maiores compradores do Brasil. O competidor de mercado, a Argentina, está no momento com alguns produtos com preços melhores do que o seu concorrente brasileiro.

SEDE DE EMPRESA QUE VAI CONSTRUIR FERROVIA DEVE SER EM CASCAVEL

O vice-presidente da Acifi e presidente da Caciopar, Jorge Samways, enviou telex ao governador Alvaro Dias felicitando-o pela iniciativa de criar uma empresa para administrar a construção da Ferrovia da Produção, que em sua primeira etapa ligará Guarapuava a Cascavel.

No telex enviado ao governador, o empresário iguaçuense, além de felicitar Alvaro Dias pela medida, reivindicou que a sede da empresa a ser criada seja localizada em Cascavel e que na direção da mesma participem lideranças empresariais e comunitárias da região Oeste.

A Ferrovia da Produção é uma antiga reivindicação do oeste paranaense e irá reduzir em cinco vezes o consumo

de combustíveis para o transporte da produção agrícola, em relação ao que é gasto por rodovias. Segundo estimativas da Secretaria Estadual de Transportes, a economia de fretes será de 39 por cento e durante sua implantação proporcionará três mil empregos diretos.

A criação de uma empresa estadual para gerir a construção da Ferrovia da Produção foi acertada durante audiências que o governador Alvaro Dias manteve no início da semana com o Ministro dos Transportes e com dirigentes da Valec, empresa que detém a concessão, de acordo com decreto assinado pelo presidente Sarney em 28 de abril.

ASSESSORIA JURÍDICA LIBER



Irã Alves e José Alves Júnior
ADVOGADOS

Rua Belarmino de Mendonça, 821 - 2º andar - sala 202
Fone: 74-2352 - FOZ DO IGUAÇU - PARANÁ

UNIVERSAL REFRIGERAÇÃO

UMA EMPRESA DO GRUPO UNIVERSAL.

VENDAS DE PEÇAS PARA REFRIGERAÇÃO EM GERAL E MÁQUINAS DE LAVAR ROUÇA

MODERNA OFICINA

Conserto de condicionadores de ar, geladeiras, câmaras frigoríficas e eletrodomésticos.

Tudo com assistência a domicílio.

DISTRIBUIDOR AUTORIZADO:



ELGIN
UNIDADES HERMÉTICAS
COMPRESSORES
CIRCULADORES DE AR

LORENZETTI
UNIDADES HERMÉTICAS
COMPRESSORES
CIRCULADORES DE AR



BLACK & DECKER

MULTIPLAST
Gaxetas Magnéticas



EBERLE
a marca de mestre
MOTORES ELÉTRICOS
PARA REFRIGERAÇÃO



Av. Juscelino Kubitschek, 1646 - Caixa Postal 51 - FONE PABX (0455) 73-4909 e 73-4242 - Telex 455-143 Foz do Iguaçu - Paraná

**COMÉRCIO DE PRODUTOS AGRÍCOLAS
E PECUÁRIOS LTDA**

Venda de produtos veterinários,
rações, pássaros exóticos e
animais sob encomenda

LUIZ CARLOS DEMARI

Av. JK, 3570 - Fone: 73-2551 - Vila Portes - Foz do Iguaçu



arte toldos
COMÉRCIO E EXPORTAÇÃO LTDA.

Toldos, luminosos e fachadas

Rua Juan Perón, 298 -Parque Presidente

BR 277 (último trevo da Vila A)

Telefone 73-2796 - Foz do Iguaçu - Pr



**Comércio de Peças
Barzotto Ltda.**

**TUDO EM PEÇAS E ACESSÓRIOS
PARA TODAS AS MARCAS
DE VEÍCULOS, NO MELHOR PREÇO DA PRAÇA.
SE VOCÊ QUER INCREMENTAR O CARRO OU
PRECISA CONSERTÁ-LO, VAI NO BARZOTTO
E SAI COM TUDO O QUE QUER E PRECISA**

Rua Almirante Barroso, esquina República Argentina
Foz do Iguaçu - Paraná

FONE: 72-2905 e 72-2964

REVELE SEU FILME EM 27 MIN.



Revele seu filme em 27 min. pelo
preço tradicional
Anexo a maior locadora de
vídeos da região
Breve fotos para documentos

Colorest

Av. Brasil, 549
Fone: 72-1044
Foz do Iguaçu

NELSON CHECHELAKI & CIA LTDA

BORRACHARIA DO PELE

Consertos de qualquer tipo de pneus. Segurança e rapidez



Socorro de 2º
a sábado das
7 às 20 horas



Av. Jorge Schimmelpfeng, 440 - Fone 74-1303
FOZDO IGUAÇU - PARANÁ

**AR CONDICIONADO
PARA AUTOMOVEIS**



Gelauto

A MARCA DA NOSSA TERRA

Venha até a nossa loja ou use os telefones do conforto.

Rua Ignácio Sotó Mayor, 494 - Vila Yolanda
Fones: 72-1744 e 74-3339

**APMI: UMA CASA CHEIA
DE AMOR ÀS CRIANÇAS**

Entre os maiores desafios da sociedade de Foz do Iguaçu está o do menor carente, para não dizer de todo o menor, carente ou não. E entre as entidades que se dedicam à criança carente, a Associação de Proteção à Maternidade e Infância (APMI), é a mais antiga do município. A APMI tem uma história de mais de três décadas de amor e dedicação à criança - e pelo menos uma pessoa está envolvida no trabalho da entidade desde sua fundação, em 1954, a atual presidente Nelly V. Abadie, 62 anos. Dona Nelly está na presidência da APMI há 4 anos e 2 mandatos, agora reeleita para um terceiro de mais dois anos. "É o caminho que Deus traçou para mim", diz. Pois, nesta edição, é a palavra dela e da Irmão Débora, também da APMI, que **Nosso Tempo** leva aos leitores. (Juvêncio Mazzarollo)



- A creche da APMI é a mais antiga de Foz do Iguaçu. Quando foi construída?

- Esta creche funciona desde 1954. Quando foi criada, não era APMI; era Casa da Infância Desamparada. Foi um trabalho conduzido por dona Marina Guimarães Mendes, esposa do coronel Alécio. Esta construção foi ela quem fez. Hoje é falecida. Trabalhou muito para construir isto, juntamente com a família Pasa, que doou o terreno. É um patrimônio que pertence à comunidade de Foz do Iguaçu.

- Desde quando a senhora está envolvida no trabalho da APMI?

- Desde o começo, porque quando cheguei aqui, vinda do Paraguai, em 1954, esta creche estava sendo construída. Ajudei muito desde aquela época. Nunca havia ocupado a presidência, pois achava que era um cargo muito pesado. Anos atrás, a creche estava meio abandonada, então achei que era o momento de assumir a presidência e reerguê-la. Eu conheço esta creche desde o começo, por isso criei amor por ela.

- A APMI está presente em muitas cidades. Trata-se de uma organização ampla, que integra todas as APMIs?

- Não. Apesar de existir APMI em muitas cidades por todo o Brasil, elas não integram uma organização que congregue estas entidades. Cada uma é autônoma. A pessoa que idealizou isso deve ter feito alguma coisa para que as APMIs fossem criadas por todo o Brasil.

- São cerca de 50 sócios, que pagam mensalidades que variam de acordo com as possibilidades de cada um e que ajudam a creche de várias outras maneiras.

- O nome da entidade fala em "proteção à maternidade". Esse trabalho existe, ou só existe o trabalho de creche, com crianças?

- Existe. Antigamente, a APMI havia colocado 8 leitos na Santa Casa Monsenhor Guilherme. Através de um convênio entre a APMI e a Santa Casa, as mães necessitadas eram atendidas nesses leitos nos partos. Esse convênio não existe mais. Mesmo assim, sempre prestamos assistência às mães, na fase de gestação, do parto, com medicamentos, alimentos, orientações. Ajudamos a preparar o enchoval, encaminhamos ao médico.

- As mães necessitadas procuram esse atendimento?

- Procuram frequentemente. Na medida do possível, sempre ajudamos as mães que procuram nossa ajuda.

- Quantas crianças atende a creche atualmente?

- Entre 180 a 190 crianças. E esta é a única creche dentro da cidade que tem berçário, para crianças de 2 meses até dois anos de idade. Atualmente estão matriculados 40 bebês. As mães começam trazer as crianças às 7 horas da manhã e as retiram às 6 da tarde. Durante o dia, as mães que amamentam tem o horário para isso e vêm à creche. Também temos leites especiais para crianças, mameadeiras. Mantemos uma cozinha especial só

para o berçário, com uma cozinha especializada na alimentação de crianças nessa idade.

- Até que idade as crianças frequentam a creche?

- Normalmente até os 6 ou 7 anos - quando começam ir à escola.

- Os pais das crianças pagam alguma taxa?

- Só os que querem e podem, em valores livres. Quase ninguém paga nada.

- Há muitas mães à espera de vaga na creche?

- Muitas mesmo. Diariamente dispensamos de 5 a 8 mães que querem colocar crianças na creche. Não temos vagas. Ou seja, frequentemente crianças deixam a creche ou o berçário e dão lugar a outras crianças, mas a capacidade do estabelecimento está longe de atender a todos os que o procuram. Por isso, recomendamos às mães ou responsáveis pelas crianças que, uma vez matriculadas, frequentem a creche, ou então que deixem a vaga para quem precisa. Há crianças que são trazidas só de vez em quando, ou que desistem e não avisam.

- Caso uma criança comece a faltar, qual o prazo de tolerância para considerar a vaga disponível?

- Depois de 15 dias de au-

**DE 5 A 8 PESSOAS POR DIA
PROCURAM VAGA
NA CRECHE**

- O objetivo com o qual foi criada a Casa da Infância Desamparada, depois Associação de Proteção à Maternidade e Infância, continua o mesmo hoje?

- Continua. Realmente, a APMI só atende à crianças de famílias carentes. O critério de admissão de uma criança na creche é o grau de pobreza ou abandono.

- A entidade é uma Associação. Quantos sócios tem a APMI e o que fazem?



sência. Mas eu queria acrescentar que, aos dois anos de idade, a criança sai do Berçário e vai para o Maternal, onde fica até os 4 anos. Hoje estamos com cerca de 80 crianças no Maternal. Depois vem o Jardim, para crianças de 4 a 6 ou 7 anos. O Berçário está com 40 bebês - capacidade esgotada.

- Qual é o custo mensal aproximado da APMI?

- Em torno de 100 mil cruzados. Mas varia a cada mês. Ora é uma geladeira ou um fogão que precisa de conserto, ora precisa arrumar aqui, arrumar ali... Este prédio é muito antigo e, além de pouco funcional, tem um custo de manutenção muito elevado, pois está sempre exigindo reparos e reformas.

- Nessas condições, gasta-se em reformas que nunca resolvem os problemas. Ou resolvem criando outros...

- Exato. Por isso eu proponho a elaboração de um projeto de construção de um novo prédio, por etapas, neste mesmo lugar, de modo a aproveitar racionalmente o espaço, em boa parte desperdiçado pela forma de ocupação atual. A APMI poderia construir um estabelecimento que no térreo disporia de salas comerciais para alugar, com o que a entidade poderia se auto-sustentar, e nos andares acima funcionaria a creche.

CARISMA DA EDUCAÇÃO CRISTÃ DA INFÂNCIA E DA JUVENTUDE

- Não seria o caso de vender esta propriedade, localizada no centro da cidade, e com isso construir uma creche maior, mais funcional e moderna?

- Quando era prefeito, Wádis Benvenutti propôs isso. A APMI venderia esta propriedade, a Prefeitura doaria à entidade o terreno adequado e ali seria construída uma creche maior, nos padrões de hoje. Eu apoiei a idéia, por isso, como presidente, convoquei uma reunião de todos os sócios, que rejeitaram a proposta. Acredito que mais por uma questão do que representa a sede da APMI no patrimônio histórico de Foz do Iguaçu. Afinal, são 33 anos de existência.

- Quantas pessoas trabalham na APMI?

- Temos 17 funcionários...
- Contando a diretora até...

- A diretora não conta, porque o cargo, como todos os cargos da diretoria, não é remunerado. O trabalho da diretoria e dos sócios é voluntário. Mas que trabalham com remuneração são 17 funcionários. Temos duas cozinheiras, uma para o Berçário, outra para o Maternal e o Jardim; um zelador; temos lavadeiras e as "tias" que trabalham no Berçário, no Maternal e no Jardim. No Berçário, para atender a 40 bebês, temos 5 funcionárias, quando precisaríamos ter, no mínimo, oito. Mas não se pode porque os gastos são muitos e não podemos aumentá-los.

- Com que recursos é desenvolvido todo esse trabalho?

- Através do convênio APMI-FASPAR-LBA, celebrado há dois meses, recebemos duas parcelas de 68.880 cruzados. Acho que o dinheiro vem mesmo é da LBA, passando pelo órgão estadual Faspar, criado recentemente em substituição ao IAM (Instituto de Assistência ao Menor). Essa verba só pode ser aplicada em itens estabelecidos no convênio (vestuário, medicamentos, material didático). A própria entidade gasta muito comprando remédios para doar a quem necessita e não pode comprar.

- Mas ainda não foi possível dispensar as promoções, participações em feiras e mesmo pedidos de ajuda aos empresários, para arrecadar recursos?

- Infelizmente, não. Isso, realmente, é muito desgastante. Mas é necessário, porque parte dos funcionários, além da manutenção do estabelecimento, corre por conta da APMI. Outra parte - 10 funcionários - é paga pela Prefeitura, o que representa uma importante ajuda.

- A alimentação oferecida pela APMI é comprada ou vem da Merenda Escolar?

- Alguma coisa (pouca) vem do Programa de Alimentação Escolar. A alimentação é comprada pela entidade.

- Há pouco tempo vieram para trabalhar na creche da APMI as irmãs...

- ... as irmãs da Congrega-

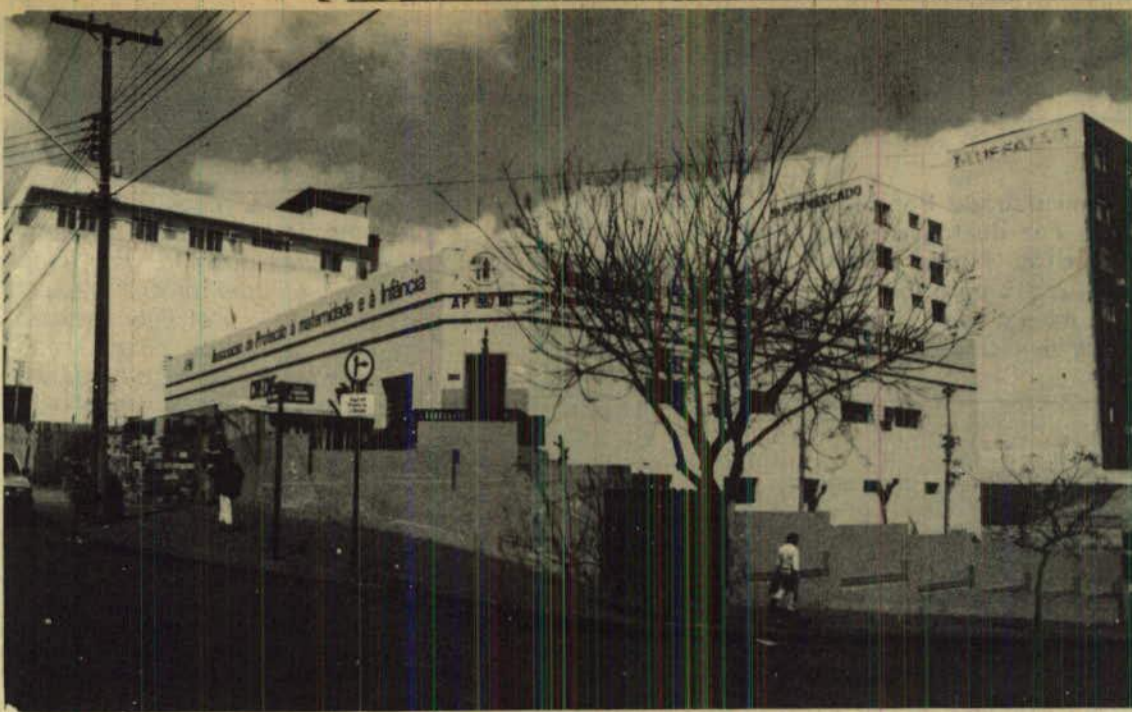

ção do Sagrado Coração do Verbo Encarnado. São três - duas vindas de Curitiba e outra da Argentina.

- Este trabalho faz parte da vocação da Congregação do Verbo Encarnado?

Irmã Débora - Sim. O carisma da congregação é, especificamente, a educação cristã da infância e da juventude. Um carisma missionário. No Brasil, nossa sede provincial é Curitiba, mas a sede mundial é Roma.

- As irmãs recebem ordenado da creche?

- Moramos aqui e dependemos dela para nossa manutenção.

- O que a Irmã percebeu nos dois meses em que está neste trabalho em Foz do Iguaçu?

- Um pouquinho diferente de outros lugares onde trabalhei, a começar pelo número de mães que procuram a creche. Noto também certa instabilidade na frequência à creche, o que revela desleixo, ou dificuldades, das famílias. Há crianças que começam a faltar e então nós as procuramos pelo endereço. Vamos lá e não encontramos mais a família... É muito vai-e-vém.

- E irresponsável também...

- Também.

- E o quadro social de Foz do Iguaçu, Irmã, já deu para sentir? Qual sua impressão? O quadro é particularmente grave em relação a outros lugares por onde passou?

Irmã Débora - Avaliando quase exclusivamente pelo que pudemos constatar aqui na creche, porque não deu tempo de conhecer outras realidades, uma

carência maior, sobretudo no atendimento à criança. Percebe-se que as mães precisam trabalhar - são muitas mesmo, pela procura que há -, mas inúmeras não encontram vagas nas creches para as crianças.

- Dona Nelly, com a longa vivência que tem de Foz do Iguaçu, que necessidades o município apresenta no setor de creches e de assistência ao menor em geral?

MELHOR SERIA SE A CRECHE NÃO FOSSE NECESSÁRIA

Nelly - Deve haver de 8 a 10 creches na cidade. As creches precisariam ser multiplicadas, mas com um programa voltado também para a etapa posterior, quando a criança sai da creche. Logo no início do ano temos que ir ao Colégio São José, das Irmãs, pedir por favor se há lugar para as crianças que estão saindo daqui. O Lar das Meninas; a Guarda Mirim... Precisaríamos de dois ou três LAR das Meninas, duas ou três Guardas Mirim... Mas insisto na necessidade da continuidade do trabalho da creche, para que a educação não seja interrompida. Há crianças que choram

quando saem daqui, e estranham muito quando vão à escola.

- Em que consiste, basicamente, o atendimento que a creche dá às crianças?

Há a parte pedagógica, que está a cargo das irmãs, e da alimentação. A alimentação é fundamental para o desenvolvimento da criança. E graças a Deus estamos conseguindo dar uma alimentação muito boa. Mas a parte pedagógica também é muito importante. Por isso me esforcei para trazer as irmãs.

Irmã Débora - A creche precisa proporcionar o desenvolvimento integral da criança, no aspecto biológico, físico, psicológico...

- Verifica-se no Brasil uma ânsia pela multiplicação de creches e entidades assistenciais para menores. As mães têm mesmo que trabalhar, senão não mantêm as famílias. Isso determina uma mudança bastante profunda de comportamento...

Nelly - Mas quando na família falta o necessário para o sustento e desenvolvimento da criança, quando falta amor, falta carinho...

- Em que medida a creche pode substituir a família ou suprir carências afetivas, por exemplo?

Irmã Débora - Melhor seria se a creche não fosse necessária. Especialmente em situações de crise como a que vivemos, as mães têm que trabalhar e precisam ter onde deixar as crianças. As entidades que assistem ao menor deveriam ter mais apoio do governo e da comunidade. É um trabalho muito importante.

Nelly - Na creche a criança recebe carinho, atenção; recebe alimentação e educação. As mães pobres trabalham o dia todo, à noite vêm cansadas do serviço e não podem dar o carinho e a atenção que os filhos precisam. A creche não é tudo e nem substitui os pais, mas é muito importante para as famílias que precisam. Este é um trabalho gratificante. Acho que Deus traçou este caminho para mim.



APROVEITE OFERTA

CADEIRA FIXA SEM BRAÇO PARA ESCRITÓRIO CZ\$ 950,00



APROVEITE OFERTA

ARMÁRIO DE AÇO COM CHAVE PARA RESIDÊNCIAS E ESCRITÓRIO CZ\$ 3.990,00

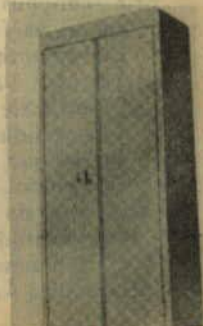

E a mais completa linha de móveis para o seu escritório. Visite-nos ou solicite um representante

Avenida Juscelino Kubitschek, 2033 - Tel. (0455) 74-2898 - CEP 85.890 - Foz do Iguaçu - Paraná

POESIAS E CONTOS PREMIADOS

Saiu o resultado do 1º Concurso de Poesias e Contos da Fundação Cultural de Foz do Iguaçu, que teve cerca de 300 trabalhos inscritos. Nosso Tempo publica a seguir as poesias classificadas pela comissão julgadora em 1º, 2º e 3º lugares, mais o conto classificados em 1º lugar. Veja aqui o que se escreve por aí:

1º LUGAR

VIVENDO

Me senti.
Viva, como um grito de recém nascido,
Gente, como aquela que vai a comícios,
Feliz, como borboleta na primavera,
Doida, como todos que enchem os hospícios.

Curti,
O fim da noite, com a tristeza dos boêmios
A lua cheia, com a incerteza dos amantes,
O cigarro e o copo com o medo dos abstêmios,
As mentiras sadias, com a certeza dos tratantes.

Gastei,
Tudo que tinha, como um pequeno investidor,
toda energia, como um futuro campeão,
toda anestesia, como quem não quer ter dor,
toda esperança, como quem chega ao inferno.

Perdi,
Alguns anos, por tentar viver

dobrado,
A minha devoção, por querer acreditar,
O coração, por tentar sempre trocar,
Um tanto de coragem, por ser fatal viver com medo.

Cheguei,
Ao fim, sem ter tido o meio.
Cheguei,
Cansada, de tanta emoção.
Cheguei,
Aqui, sem saber por quê.
Cheguei,
Como quem nunca tentou chegar aqui.

Lucymar C. Nicastro, de Curitiba

2º LUGAR

CAMINHADA

Tem gente que anda pelos cantos.
Tem cantos em que só a gente anda.
A gente anda só,
A gente anda.

Tem gente que anda calada.
Tem silêncios que calam essa gente.

A gente anda calado,
A gente anda.

Tem gente que anda pensando.
Tem pensamentos que andam na gente.
A gente anda pensando,
A gente anda.

Tem gente que anda sem rumo.
Tem rumos que andam sem gente.
A gente anda sem rumo,
A gente anda.

Tem gente que sofre na vida.
Tem vida que dói nessa gente.
A gente anda vivendo,
A gente anda.

Atenizíia Irene Olivera de Foz do Iguaçu

3º LUGAR

MEUS GRITOS

Rua deserta,
a porta aberta,
convite pra entrar...
Bar imundo,
esquina do mundo,
uma cadeira pra descansar...
Pinga e limão,
mais solidão,
pra temperar...
Tuas lembranças,
minhas crianças
e eu tenho que optar...
Cabeça cheia,
que coisa feia,
mas eu vou chorar...
A porta fecha,
mas fica uma brecha,
pra essa dor aumentar...
Que faço agora?
Eu vou embora,
saudade não tem lugar.
Vida deserta,
o peito aperta,
vou te procurar...
Mas onde estás?
Não sei. Sei lá,

acabo de te encontrar...
E volta a calma,
é na minha alma,
que vou te achar...
Noite escura,
a minha procura,
ainda vai acabar...
Então me proponho,
mesmo num sonho,
hoje vou te amar...
Que amor bonito,
Ouve meu grito
e vem me buscar.

Luiz Alberto M. da Costa, de Cascavel

NA SELVA DE CONCRETO

O homenzinho peleja valente, ai, é preciso, que a proeza, a batalha é feroz, é brutal, é sozinha! Quer chegar salvo e são no outro lado da rua, só isso... Mas chega? Diabo! Quem disse que chega? E vai, e vai, sambando pra lá e pra cá, o hominho,

cercando galinha, baratinha tonta no labirinto da cidade, vai.

E vai daqui, vai dali, atenção, batalhão, atacar, preparar, apontar, uma brecha! É uma brecha, rapaz, mas que sorte! E lá vai ele, olhar à direita, olhar à esquerda, pra frente, pra trás, lá vai ele, valente, o hominho, é preciso... E vamos que vamos, é, é agora, e é um, e é dois, e é três, ordinário, marche... Não... não passcu não. O cominhãozão é bicho maior, é imenso, é colosso, troncado, tem munheca de aço, arrogante, o bicho é o maior e exige passagem, fonfon. Inimigo mortal do bichinho, é pesadão e machuca sem dó nem piedade! Piedade, senhor, não, eu me rendo!

E vai e vem, e vem e vai, o hominho, doidinho da vida, esperneia e ameaça, xinga, furioso! E adianta? Que nada! Coisa de louco isso, rapaz, assim não dá, puxa vida, eu mato, eu mato um! Queria ser passarinho e não camundongo! Só voando mesmo! Mas não é, é títica de nada, e acelera o passarinho, neurotiquinho, e corre que corre, baratinha tonta dos infernos, samba pra cá, samba pra lá, preparar e apontar, batalhão, atenção, é agora, é agora... Não... também não foi dessa vez.

Olhinhos afoitos, camundongo, coragem!, focinho pro ar, e de novo é valente, fareja aqui, ali e acolá! Esquina sem sinaleiro é dose, é dose, rapaz! Mas, vamos que vamos, e é um, e é dois... farejar à direita, farejar à esquerda, à frente e atrás, ordinário, marche, marche... Não consegui... Urrando e esmurando o peito robusto de aço, a onça maldita da jamanta avançou na frente e num bote de mestre, furiosa, quase que engole o bichinho. Não dá! Será o Benedito! Queria ser passarinho e não camundongo, pô! Só voando mesmo!

O hominho se afasta, rabinho entre as pernas, funga, infignado, inútil e inútil. Pequeninho, limpa a poeira do paletozinho, tristinho... mas logo xinga a mãe de não sei quem é, vamos que vamos, nova investida, à carga! Olhinhos afoitos, à carga, o focinho pro ar, é agora, é agora, atenção, farejar à direita, farejar à esquerda, aqui, ali e acolá, ordinário, marche, marche! Não, não, pára! Pára, que chegou o loteção bufando grosso, é o rei da rua, abram alas, pessoal, chegou! Aparece-lhe de trás, o dragão traçoieiro cospe-lhe fumaça na cara, o bruto mete-lhe a buzina na orelha, fonfon, e o hominho é cada vez mais inho.

Retirada estratégica! Mudança de planos! Cornetei-

ro, tocar retirada! Sacode a mãozinha fechada no ar, dá pulinhos na calçada, o hominho, roga uma praga, pé da vida, mas tem uma idéia! Se ergue nos pés, eriça o pelo, cresce um pouquinho, espuma, faz cara de mau e vai de novo pra arena, e, pasmem, desta vez, toureiro! E, capa vermelha nas mãos, a espada, oculta nas costas, a rosa vermelha nos beiços, senhoras e senhores, lá vai ele! E que rufem os tambores e tamborins, atenção, lá vai ele, aplausos, toureiro de Andaluzia, el grand toreador! E toureira o Fuscão, e toureira o Corcel, e derruba a Belina, e esgana o fiat, e fere mortalmente o Passat, mas ... que peninha!, perde feio pra Honda que, abelha endoidecida, desembesta implacável no asfalto, e avança, feroz, e pimba, em cima do hominho. E... o hominho não passa não... Queria ser passarinho e não camundongo, pô! É o único jeito de passar!

Mas camundongo é o que ele é. E, camundongo, desgraçado, inútil e pequeninho, dá meia-volta, volve, e é retirada final, diabo! A vitória é dos brutos, é dose mas é! Cabisbaixo, se senta na meio-fio, o rabinho entre as pernas, focinho nas mãos, jururu. A vitória é dos brutos! É dos brutos! Olha pro céu, é azul, o céu, é leve, é livre, ah, virar passarinho, quem dera virar, voar, pelo azul, livre e leve, longe do chão que acorrenta, pesado... de chumbo, de aço, virar passarinho, quem dera! Virar canarinho, lindo, amarelinho que nem o sol lá longe, cruzar o espaço, flecha ligeira, longe das feras, quem dera virar!

E não é que vira? Vira. Mas vira morcego. Desejeitado, preto, feio, pele e osso, mas vira! E tem asas, ele pode voar! Voar pra cima, pra longe das feras, dos brutos, do mundo que é mau, pra longe da selva, dos bichos, do mundo, voar, passar pro outro lado da rua!

E voa, voa!, é feliz, ri, pomposo e metido, lá vai lá pro alto, risonho. Ri dos brutos agora, ele voa, voa no azul, é livre, é leve, é grande agora, é imenso, é forte, é colosso, é o maior! Debocha dos outros lá embaixo se arrastando, os vermes bobos: os outros hominhos se arrastando lá embaixo. Desta vez ele passa do outro lado da rua! Ele passa, ele passa! Ele passa!

Mas, coitado, não foi dessa vez também não. Um gavião de um jatão desceu das nuvens de repente e num vôo razante foi flecha supersônica e inhaç, gaviãozão cego... papou o hominho - pensando que se tratava de algum teco-tequinho ingênuo dando scpa por ali.

João Batista dos Santos, de Londrina



NILTON ROCHA

Serviço especializado em lixamento de assoalho, tacos, parkets e móveis em geral; aplicação de sinteco e vernis polimento de granito - Pintura de Parede

Rua Rui Barbosa, 1720 - Fone (0455) 73-4215
Bairro Maracanã
85.890 - Foz do Iguaçu - Paraná

Posto de Serviços Azteca

Visando melhor atender a população de Foz do Iguaçu, a rede de postos de serviços comandada pelo economista Valter Venson vai inaugurar brevemente o Posto Jardim São Paulo. Será mais um local de atendimento da rede, que já possui postos no trevo da Ponte da Amizade e nas avenidas Jorge Schimmelpfeng e República Argentina.



Pelicanos Comércio de Madeiras

Oferta de lançamento

UMA EMPRESA DO GRUPO COPACABANA

Temos o que você precisa para sua construção. Tábuas, vigas, caibros, portas, assoalho, forros, rodapés, meia-cana, marcos e vista. Telhas Brasilit e Embralit

Av. JK (antigo Pelicano's lanches) - Fone 73-4880 Foz do Iguaçu - Pr



PISO DE CAMURÇA 30 X 30 por CZ\$ 300,00 M²

CURSOS DE PROGRAMAÇÃO

Linha CP/M: Basic I e II Dbase II

Linha PC:XT - MS - DOS Dbase III Dialog XT TURBO PASCAL ASSEMBLER 8086/8

Desenvolvimento de sistemas, equipamentos, suprimentos, assistência técnica e livreria

Plus-MASTER

INFORMÁTICA

Na trilha da evolução

Av. Juscelino Kubitschek, 736 - Fone 72-2728 Foz do Iguaçu - PR

MÁQUINAS DE CORTAR GRAMA

CONSERVE A BELEZA DE SEU JARDIM COM ECONOMIA

MÁQUINAS A PARTIR DE CZ\$ 5.975,00 À VISTA



Auto Color Tintas

Rua Almirante Barroso 29 A Fone: 74-3091 Foz do Iguaçu - PR



CAÇA E PESCA

SEHN CIA LTDA

72-3694 72-2899

tudo para o seu lazer preferido

NOVAS INTALAÇÕES rua Xavier da Silva, 583

E na Av. Brasil, 346 - Foz do Iguaçu - Pr

HAJAK: SAÚDE BUCAL TAMBÉM É PRIORIDADE

No dia 28 do mês passado, a Secretaria Municipal de Saúde teve um dia atribulado, com a inauguração de três gabinetes médicos completos para atendimento no Centro Social Urbano. Foi também dado início às atividades do odontomóvel, um veículo equipado para fornecer atendimento preventivo nas escolas e bairros à população carente, adultos e crianças indistintamente.

Numa reunião da qual o secretário de Saúde e Bem Estar Social, Ademar Hajak, se fez presente também, foi mantida a distribuição pelas associações de bairros, do leite de soja produzido pela vaca mecânica.

Os presidentes das associações de bairros teceram elogios a este trabalho, que vem atendendo à população carente com suplementação protéica. Voltando a falar da inauguração dos três gabinetes odontológicos, o secretário Ademar Hajak afirmou que o atendimento poderá chegar a beneficiar cem pessoas por dia, entre adultos e crianças. "Isto vem de encontro à importância que estamos dando à saúde bucal, que é tão imprescindível quanto qualquer outra", disse Hajak. Segundo o secretário, quanto ao adontomóvel, este deve permanecer em escolas ou bairros até que todos os problemas da comunidades local ou da escola estejam resolvidos.

Outra preocupação da



Secretaria de Saúde se refere ao atendimento médico que deve ser feito às comunidades brasileiras no Paraguai. Os brasiguaios, segundo estimativas, são em torno de 300 mil e habitam uma faixa de quarenta quilômetros de território paraguaio.

"O trabalho será difícil e dependerá de maiores entendimentos com as autoridades paraguaias", afirma o secretário, que adianta não haver nenhuma oposição a este tipo de trabalho por parte das autoridades do país vizinho.

SANTA TEREZINHA AGORA TEM AGÊNCIA DA COPEL

A partir do último dia três, os 2.240 consumidores de energia elétrica de Santa Terezinha de Itaipu passaram a contar com o atendimento e os serviços exclusivos de uma agência comercial da COPEL. A inovação faz jus ao notável crescimento da cidade e visa prestar mais e melhores serviços aos usuários tanto da área urbana como rural.

Instalada na Avenida Primeiro de Maio, a nova unidade de atendimentos administrativos deixa, consequentemente, de funcionar como um simples plantão para estar à disposição do público das 8 às 11:30 e das 13:30 às 16:30 horas, de segunda a sexta-feira, sob os cuidados dos funcionários Júlio César Ramires, Francisco Alves da Silva e Lauro Borges.

Atendendo também pelo telefone 41-1195, a agência comercial de Santa Terezinha de Itaipu terá condições próprias para resolver grande número de consultas e pedidos sem remetê-los necessariamente para Foz do Iguaçu, principalmente no que se refere a desligamento, religação, vistoria, iluminação pública, emissão de segunda via de conta de luz, alteração de nome da conta, ligação temporária, verificação de débitos, variação de consumo, aferição de medidores, padronização de entradas de serviços, autorização para débitos em conta corrente bancária, taxas de serviços, tarifas de energia e muitos outros serviços.

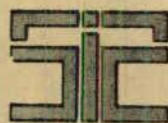

TÉCNICA IGUAÇU

Assistência técnica especializada em máquinas de escritório

- Técnicos formados - Grande estoque de peças e componentes eletrônicos

- Pronto Atendimento DISQUE 72-1992

- COMERCIALIZAMOS MÁQUINAS NOVAS E USADAS

Rua Xavier da Silva, 796 (esquina c/ Almirante Barroso)

FONES: 72-1992 E 72-1754 - FOZ DO IGUAÇU - PR.



STAR FOZ ELETROS

Equipamentos para Lavanderia Industrial

e Aspiradores de Pó Industrial

VENDAS E ASSISTÊNCIA TÉCNICA

FAZ A MELHOR CHAVE, COM RAPIDEZ E SEGURANÇA

ATENDEMOS A DOMICÍLIO - FONE 72-1754

Rua Xavier da Silva, 796 - Foz do Iguaçu - PR.

PSIU

UDR E MUSSI

Segundo o deputado estadual Nilton Barbosa, o motivo da demissão do secretário Especial de Assuntos fundiários, Luiz Felipe Haj Mussi, foi por ele não aceitar continuar exercendo o cargo como mera figuração. Neste caso, ele estaria compactuando com o jogo e interesses dos setores oligárquicos. De fato, a extinção do Incra foi uma medida demagógica e voltada para contemplar a UDR. (AP)



A QUEDA DO DÓLAR

O governo dos EUA, há mais de um ano, vem forçando a desvalorização do dólar no mercado inter-

nacional, como forma de combater o déficit de sua balança comercial: o dólar em queda é mais barato e por isso barateia também as mercadorias norte-americanas, ampliando as exportações, e encarecendo os produtos estrangeiros, reduzindo as importações.

Com esta estratégia houve uma queda acentuada no volume de mercadorias importadas, aumentando em consequência o volume exportado. Surgiu porém um problema inesperado. Com a queda do dólar, é preciso mais dólares para pagar o preço (em iene, marco, franco) das mercadorias importadas.

O volume das importações caiu, mas o seu valor em dólares aumentou, resultando em uma conta igual. As consequências todo mundo sabe. No mundo capitalista, baseada na livre iniciativa e economia de mercado, é cobra comendo cobra. (AP)

que o menor atingisse a capacidade plena.

Tivemos recentemente a oportunidade de analisar um caso em que a interessada, na década de 40, por ser menor e herdar um valor referente a seu quinhão, teve, por ordem do juízo de inventário, depositado tal valor junto à Caixa Econômica Federal. Atingindo a maioria dos idos de 1955, houve por bem e por previdência manter intacto tal valor. Os anos se sucederam, até que em 1985, por ocasião de uma visita sua à agência depositária, foi informada que "dinheiro nenhum mais havia em seu nome". Desesperada, por se tratar de pessoa de poucas luzes e posses, buscou nosso aconselhamento e propôs na Justiça Federal uma ação contra a Caixa Econômica Federal visando restituição corrigida daquela importância.

Em sua defesa, a Caixa Econômica Federal procurou justificar que aquelas "contas velhas sem movimento" foram ao longo do tempo sofrendo descontos, juntando inclusive no processo uma "tabela regressiva" segundo a qual a conta havia sido zerada há quase quinze anos, alegando também prescrição da pretensão.

Contra-argumentou a autora que a Caixa Econômica Federal, na qualidade de depositária, deveria empregar todo o zelo na conservação e aplicação do dinheiro, "como se seu fosse". E que, pelo fato de ser devedora de juros mensalmente, não era o caso de incidência de prescrição.

A juíza Maria Luiza P.M. Alvarenga repetiu a arguição de prescrição e ordenou prosseguimento do processo nomeando perito para calcular o poder aquisitivo do dinheiro depositado.

O processo não está concluído, porém, um julgamento favorável no sentido de obrigar a Caixa Econômica Federal será solução para muitas injustiças ocorridas com pessoas em igual situação e bússola para novas decisões". (Elias Mattar Assad, advogado de Curitiba)

DOAÇÃO DO NÉVIO

O secretário municipal de Turismo, Névio Rafagnin, mandou imprimir e doar para a Receita Federal quarenta mil formulários de declaração de bagagem. O objetivo, segundo informa o Departamento de Comunicação Social, é facilitar o trabalho na Ponte Internacional da Amizade. Algumas perguntas ficam no ar. A declaração facilita ou complica a vida dos turistas? Se é obrigatório por lei, por que a Receita Federal não manda imprimir os formulários? (AP)



UDR EM FOZ

No churrasco realizado pela UDR na fazenda de Florentino Rossato, havia mais pequenos e médios proprietários do que latifundiários. É lamentável que os verdadeiros produtores estejam indo no canto de sereia do terrorismo rural disfarçado com a máscara de uma UDR moderna e classista. Em outros tempos, esta mesma oligarquia financiou a desestabilização e derrubou o governo de João Goulart. Hoje, usando táticas que vão desde o terrorismo até a reivindicação e o diálogo, o latifúndio busca atingir o mesmo objetivo de sempre, que é frear o trem da história, impedindo que o Brasil faça as mudanças sociais tão necessárias para o seu desenvolvimento. (AP)



Panificadora Boicy

Werminghoff e Chapinotti Ltda

o pão da cidade

Atendemos sob encomenda para festas de aniversários, casamentos etc.

ABERTO DAS 6:00 ÀS 21:00 HORAS, INCLUSIVE NOS SÁBADOS, DOMINGOS E FERIADOS

Rua Santos Dumont, 1260 - Foz do Iguaçu - PR

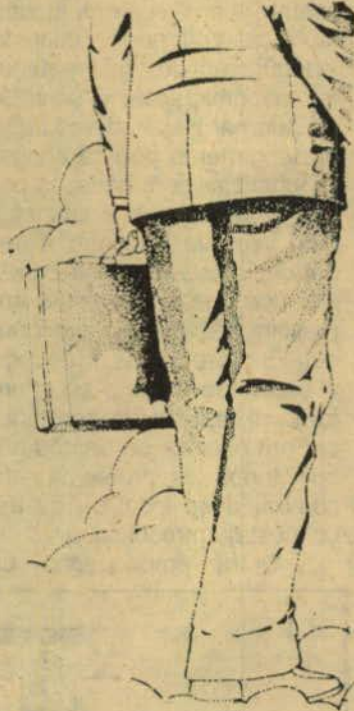

DINHEIRO QUE SOME

"Os mais antigos costumavam presentear recém-nascidos com depósitos de dinheiro em banco para "assegurar futuro". Via de regra, elegiam para depósitos bancos oficiais. Os juízes de Direito ordenavam, por sua vez, sempre que se deparavam com verbas de pessoas menores, igualmente, depósito em conta especial (inexistia na época caderneta de poupança), vinculada ao juízo até

EXPOSOLAR

Exportadora Solar Ltda

Mais uma nova exportadora ao se alcance

Pregos de todos os tamanhos,

Ventiladores de teto,

Exaustores de ar e

Eletrodomésticos em geral.

VENHA NOS VISITAR

Av. República do Paraguai, 1124 - Vila Portes
Foz do Iguaçu - Paraná FONE: 73-2713

ACEITAMOS CHEQUES
PRÉ-DATADOS

NOVO MUNDO
-FOZ-

USE N/ CREDIÁRIO S/
JUROS E S/ ACRÉSCIMO

NOVO MUNDO
a loja de todos

MODA PARA CRIANÇAS, SENHORAS E CAVALHEIROS É CONOSCO
VISITE-NOS E CONFIRA

Avenida Brasil nº 905 - Fones 74-1401/1451

VISITE NOSSO
"SETOR POPULAR"
COM DESCONTOS DE ATÉ 35%

PSIU



O CAOS DA RODOVIÁRIA

Diariamente, com uma overdose entre 8 a 10 horas da noite, a rodoviária de Foz do Iguaçu é uma confusão dos diabos, mas o que acontece em dias de movimento excepcional de passageiros, aí o dicionário é pobre em palavras para definir. Na noite de sexta-feira última, véspera de feriadão de Finados, quem não tivesse o que fazer encontraria na rodoviária e nas ruas adjacentes uma atração. Nas ruas que dão para a rodoviária só faltava ônibus subir em ônibus, tal era o apinhamento, o engarrafamento e a dificuldade de os passageiros embarcar e os carros sair. Uma loucura. Naquela noite, houve inclusive escaramuças e brigas - uma delas por pouco não terminou em tragédia, eis que já havia gente tirando revólver da bolsa.

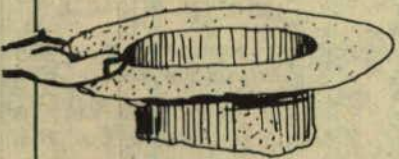

COBRANÇA ANTIPÁTICA

Realmente muito antipática a taxa cobrada na aduana argentina da Ponte Tancredo Neves à noite, aos sábados, domingos e

feriados. Brasil e Paraguai não cobram dos argentinos que entram em seus países, por isso têm todo o direito de resmungar e de exigir igual tratamento. Conforme explicou o cônsul da Argentina em Foz do Iguaçu, Carlos Vidal Etcheverry, na entrevista da edição anterior de Nosso Tempo, pela legislação argentina a Ponte Tancredo Neves deveria permanecer fechada ao tráfego fora do expediente comercial, ou seja, à noite, aos sábados, domingos e feriados. Para que ela permaneça aberta, cobra-se a taxa para pagamento de horas-extras dos funcionários. Isso explica mas não justifica. A taxa precisa ser abolida. (JM)

PELA ABOLIÇÃO DA TAXA

O próprio cônsul Etcheverry indicou uma pista para se conseguir acabar com a cobrança da taxa na Ponte Tancredo Neves, lado argentino. Ele disse que se as autoridades ou os organismos sociais fizerem uma solicitação nesse sentido, com exposição de motivos, levará o documento às autoridades competentes da Argentina, para que apreciem e decidam. O cônsul, por sinal, também acha incômoda a cobrança. Não seria o caso de as entidades do setor turístico e comercial fazerem isso? (JM)

RECADO DE LEIPZIG

Um amigo de Curitiba me enviou de Leipzig, Alemanha, um cartão e este recado: "Estou na República Democrática Alemã, juntamente com outros companheiros do PT, estudando, observando e sentindo o socialismo. Pelo que pude ver até agora (em um

mês), já tenho inveja. Pessoas saudáveis, o maior nível médio de escolaridade do mundo, ninguém sem emprego, escola, saúde gratuita, transporte, alimentos, habitação, tudo baratíssimo. Enfim, as riquezas da nação estão à disposição de todo o povo. Cultura, lazer e esportes à disposição de todos e todos usufruindo. Os trabalhadores discutindo e decidindo o destino de suas vidas... É isso que precisamos para o Brasil. Você concorda?"

- Concordo plenamente, mas o Brasil tem muito que aprender ainda para chegar lá. Mas o que esses petistas foram fazer na Alemanha socialista? Foram se contaminar com o vírus vermelho, né? Pois bem, tragam esse vírus na quantidade permitida pela alfândega, ou mais, se puderem dribrá-la. (Juvêncio)



POBRE MUDANÇA

Orgulhoso pela vitória do parlamentarismo sobre o presidencialismo na Constituinte, o senador Afonso Arinos subiu à tribuna e falou: "Temos que transformar esta Constituinte, com todos os pesos que pareçam decair sobre seus ombros, na única que fez a maior mudança na história do Brasil desde que ele existe com independência". Pô, o velho pirô! Em primeiro lugar, que frase mais estrábica! Deixa pra lá. Merece consideração isso de "maior mudança" a que se refere o senador. Se a troca do presidencialismo pelo parlamentarismo for a "maior mudança", então acabou. Não vai mudar praticamente nada. Ou vai mudar alguma coisinha aqui outra ali, de vez em quando, sabe como é, né? (JM)

- Houve um tempo em que o Partido do Capeta era o PDS. Mas agora, qual é o nosso partido, Belzeba?

- Que dúvida besta, Beirão. Nosso partido é sempre o que está no poder, de maneiras que...



VISITA SURPRESA

Um dos mais brilhantes políticos da atualidade em todo o mundo, o primeiro-ministro espanhol Felipe Gonzales, fez no domingo passado uma visita surpresa à Hidrelétrica de Itaipu. Ele aproveitou sua estada em Puerto Iguazú,

Argentina, onde estava em visita oficial, para conhecer a maior hidrelétrica do mundo. Felipe Gonzales, que estava acompanhado de três ministros e várias autoridades argentinas, foi recepcionado por Ney Braga. (AP)



Lajes de bona

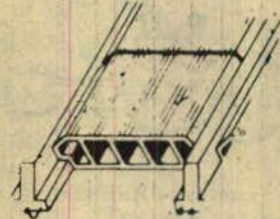

AGORA EM FOZ DO IGUAÇU
Fabricação própria de lajes para forro e piso. Bloquetes, muros pré-fabricados, artefatos de cimento em geral.

VENHA NOS VISITAR E FAÇA SEU ORÇAMENTO SEM COMPROMISSO

Avenida Juscelino Kubitschek, 600 (ao lado do Gresfi)
Fone 73-4030 - FOZ DO IGUAÇU



Comercial de Ferragens
MERCÚRIO LTDA

Compressores de ar - Bombas d'água - Correias - Motores elétricos
Parafusos e Ferragens em geral

Rua Almirante Barroso, 191 - Centro - Fone (0455) 73-4495
CEP 85.890 - Foz do Iguaçu - Paraná

ELETRO INMA

Materiais e Controles Elétricos em Geral

Atendemos qualquer pedido que a praça não dispõe no menor tempo

Ferramentas, instrumentos portáteis e de quadros de comando, chaves, lâmpadas, materiais elétricos para diversas finalidades, FORNO ELÉTRICO LAYR, peças de reposição.

Rua Almirante Barroso, 70 - Fone (0455) 73-2624
Foz do Iguaçu - PR



SOLAR

telhados

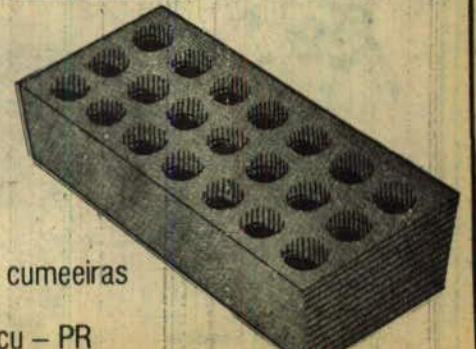

Tijolos: Refratários, 21 furos, maciços, 6 furos. Telhas: Colonial romana, francesa, cumeeiras

Av. Costa e Silva, 1207

FONE: 73-1214

Foz do Iguaçu - PR



motel PLAY TIME

GRUPO GALLI

- Suítes triplex - 03 camas
- Teto Solar com controle eletrônico
- Cama giratória
- Colchão D'água térmico
- Piscina com hidromassagem
- Sauna

- Pista de dança
- Luz rítmica em gás neon
- 02 TV com controle remoto
- 03 canais de vídeo-cassete
- 06 canais de som estéreo
- Vídeo Game
- Painel de controle eletrônico
- 02 geladeiras
- Restaurante 24 horas
- Churrascaria

Tabela de Preços

Apartamento Luxo	Cz\$ 330,00
Hora adicional	Cz\$ 140,00
Apartamento Super Luxo	Cz\$ 460,00
Hora adicional	Cz\$ 140,00
Suite Presidencial Triplex	Cz\$ 1.030,00
Hora adicional	Cz\$ 200,00

Avenida Costa e Silva, 3826 - Fone: (0455) 73-5612 (PBX)

Chamsedyni

construção civil ltda.

Projeto e execução (administração, preço fechado)
troque idéias, sem compromisso, com um Profissional

Av. J.K 455 - sobreloja . Ligue 72-3700



tapiri

RESTAURANTE BAR

Peixes, Camarões,
Siri, Carne, Frango, etc

Rua Patulheiro Venanti Otremba, esq. com Rui Barbosa
(Atrás do Hotel Continental Inn)
Foz do Iguaçu - Pr

A melhor feijoada
(aos sábados)

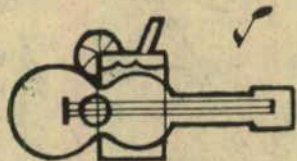

REFEIÇÕES INDUSTRIAIS MUCAMA LTDA.

Refeições no local de trabalho

Rua Patulheiro Venanti Otremba, 132
Vila Maracanã. Fone 74-1752 - Foz do Iguaçu - Paraná.

Feijoada aos
sábados

RESTAURANTE E LANCHONETE TAVARES

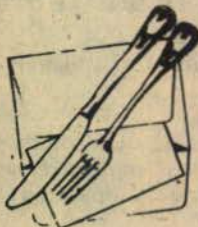

COMIDA CASEIRA
E A LA CARTE
ABERTO 24 HORAS

Av. Brasil, 515 (frente ao Kamalito)
Fone: 74-2332 - Foz do Iguaçu - PR.

BOLICHE - CHOPARIA - PIZZARIA



Venha passar horas
agradáveis conosco.
Um lugar saudável
para o lazer
e da família



Rua Espanha, 54 - Esquina com Av. JK
Fone: 73-1881 - Foz do Iguaçu - Pr

Paiva lazer e prazer



Simone Carvalho e Cláudio Cunha. Eles estarão hoje no Floresta Clube, apresentando a comédia *Uma cama cor de rosa*

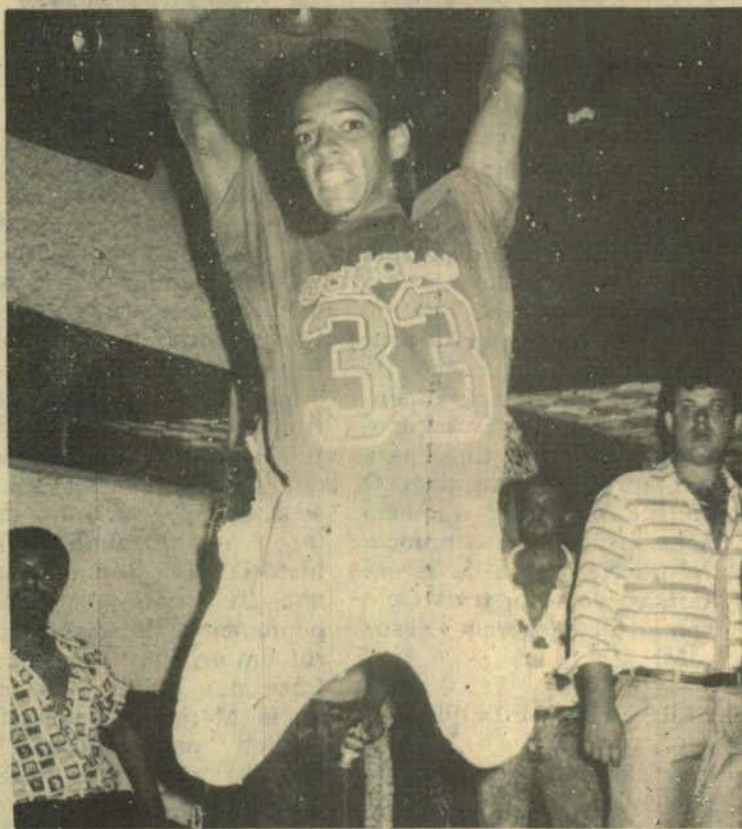

Exímios dançarinos de discoteca mostram suas qualidades no Whiskadão, tradicional casa do gênero



Vereador Emerson Wagner e esposa prestigiando mais um baile promovido pelo CTG Charrua no OPC

GAROTA DE IPANEMA

A versão paranaense do concurso Garota de Ipanema, será no próximo dia 13 às 23 horas na piscina do **Hotel Internacional**. Muitas garotas bonitas vão desfilar, entre elas a Cláudia Otremba Nelly, Valmira, Magda, Marinês e outras.

SAUNAS COM CLASSE

Uma boa pedida em termos de saunas está no **Hotel Internacional**, que funciona de segunda a sábado para eles e para elas. Elas das 9:00 às 12:00 horas e das 14:00 às 17:00 horas. Eles das 17:00 às 22:00 horas.

CAMBURIU

Começando o verão e a temporada de férias, as dicas em Camburiu são o **Whiskadão** e **ZOOM**, duas casas da grande porte para a curtidão noturna. Em Guaratuba o turista tem à disposição também o **Whiskadão**, uma discoteca que é um verdadeiro sonho.

BAILE DO CHOPP

O presidente Lyrio Mezomo, do Oeste Paraná Clube, já está organizando o grande Baile do Chopp, que será realizado no dia 12 de dezembro. Vai ser mais uma grande noite no Oeste Paraná Clube, com a animação da orquestra **Os Monatanari**.

PRIMEIRA PRENDA

Com os salões do Oeste Paraná Clube lotados, o CTG Charrua realizou o Concurso da Primeira Prenda. Cinco lindas garotas participaram, e a faixa ficou para Tânia Mara Ferreira. Martha Thelma Szadoska e Jucelaine Caia Damo, conquistaram o segundo e terceiro lugar. A primeira prenda, Tânia Mara, foi escolhida no ano passado, **bicho do Paraná** pelo seu destaque nas artes marciais.

BOB'S

É a mais nova opção de lazer em matéria de restaurante em Foz do Iguaçu. A direção é do nosso amigo Joel, um tradicional empresário de nossa terra.

BAILARINO

Estão sendo um verdadeiro sucesso as apresentações do bailarino espanhol Paquito Vega, em temporada, na Foz de Água na Boca.

PELADA NO FLORESTA

A consagrada atriz Sineia Carvalho, juntamente com Cláudio Cunha, estará apresentando hoje a comédia "A cama cor de rosa", no Floresta Clube. Vai ser às 21:00 horas e a comédia-sátira, dividida em três atos, tem seu ponto alto nas cenas de nuvem viva da exuberante Sineia.

LENDAS DO IGUAÇU

Tudo pronto para a gran- noite de arte que terá co- cenário as Cataratas do Iguçu. O elenco do Teatro Aira traz para Foz do Iguçu um espetáculo inesqueci- - o balé "As lendas do Iguçu". A iluminação será em lazer e não resta dúvida de que vai ser a grande opção final de semana.

BANDA MUNICIPAL

O maestro José Grillo, com 77 anos, foi encar- gado pela Fundação Cultu- de organizar a banda mu- cipal, uma antiga aspiração de Foz do Iguçu. O maestro estava trabalhando na Guar- Mirim e foi deslocado para a nova função até que a Ban- Municipal esteja organiza- . Ele toca em bandas desde dez anos e tem uma longa brilhante trajetória musical. Inscrições estão abertas para todos os interessados, estando entrar em contato com a Fundação Cultural de Foz de Iguçu.

GAROTA CARINHO

Tudo OK no Disco Sa- latti para mais uma elimina- ção do concurso Garota Ca- ho.

KORPPUS DISCOTEK

Todos os finais de se- ana a juventude iguaçuense da região tem como ponto encontro a badaladíssima Korppus Discotek, de Santa Terezinha de Itaipu.



Jorge Figueiredo, sua esposa Rosa e amiga Tereza, num momento de descontração no Paco Show na Boite Marquesa de Santos



Bowling Center já se consagrou como a mais nova opção de passeio familiar. As crianças vibram com o jogo de boliche



A Korppus Discotek conquistou o seu espaço como o ponto de encontro da juventude. As mais lindas garotas da região participam dos concursos realizados no local

AGUA NA BOCA
DRINK'S



A melhor casa noturna da região

- * SHOWS DE SEGUNDA A SÁBADO
- * ARTISTAS DE RENOME INTERNACIONAL
- * A PARTIR DA 01:00 HORA, STRIP-TEASE

Av Brasil — em frente às Casas Pernambucanas

D. PEDRO I PALACE HOTEL



MA RQUESA
DE SANTOS

BOITE

Música ao vivo de quarta a domingo
A partir das 22:00 horas
Com PÁCO SHOW

Rodovia das Cataratas, Km 3
Tel.: (0455) 74-2011 - Foz do Iguçu - Pr

SAUNAS

PRESIDENTE



O mais alto estilo em saunas for men encontra-se em Foz do Iguçu. Sufites com sauna a vapor e seca • piscina • hidromassagem • colchão d'água • interfone • ar condicionado • som ambiente • jardim • além de manobrista. Tudo isto acompanhado de belas recepcionistas bilíngues.

Welcome to Foz! Enjoy your free time with our attractive hostess guides, in a very comfortable place, where you can have a good massage and relax.

Rua Nereu Ramos, 285 - Parque Presidente
(Na saída para Cascavel) Tel.: (0455) 74-1558



KORPPUS
DISCOTEK

A casa das grandes
promoções

- O melhor som da praia
- Sexta, sábado e domingo
- Aos domingos, a partir das 17:00 horas

SANTA TEREZINHA DE ITAIPU - PARANÁ

TREVÃO

Passe os melhores momentos
divertindo-se no TREVÃO
Som ao vivo todas
as quartas, sextas, sábados e domingos
O maior salão de molas do Paraná

O endereço certo do melhor som, Jardim Jupira, próximo ao Trevo da Ponte da Amizade

SAUNA AQUARIUS

Perca uns
quilinhos

- Sauna finlandesa
- Banho turco
- Piscina
- Hidromassagem
- Aparelhos de ginástica

Rua Engenheiro Rebouças, 748 - Foz do Iguçu



Saunas
Vila Romana FOR MEN

Hidromassagem - Sauna seca - Sauna úmida - Fisioterapia e massagem - Ambulatório - Música ambiente - Executive Bar - Coffee Shopp - Scott Girl e amplo estacionamento privado (de 2ª a sábado)

Parque residencial Ouro Verde - Fone (0455) 74-3366 - Foz do Iguçu

Comercial Santi

GELSO SANTI & CIA LTDA
Papeleria, confecções, tecidos, calçados,
armarinhos, brinquedos e presentes

ONDE TUDO É MAIS BARATO

Rua das Enguias, 65 - Fone: 74-2027
Parque Residencial Ouro Verde
FOZ DO IGUAÇU - PARANÁ

domus

Creci
2000

SÉRGIO LOBATO
Negócios imobiliários

Rua Almirante Barroso, 1215 Foz do Iguaçu - Paraná
FONES: 74-1075 E 74-2370

Ariadne

DISTRIBUIDORA E TRANSPORTE DE GÁS



ARIADNE LTDA.

Projetos, instalações e tubulações de gás
para prédios residenciais e comerciais,
hotéis, restaurantes e lanchonetes

Atendemos a domicílio

Fone: 73-1312

Av. JK, 3780 - Anexo ao Posto Atlantic
Foz do Iguaçu - Pr

CONSTRUTORA BRASÍLIA

QUEM SABE DESENVOLVER

SABE COMO NINGUÉM CONSTRUIR

RUA ALMIRANTE BARROSO Nº 925
FONE 72-1345
FOZ DO IGUAÇU - PARANÁ



GINÁSTICO

INSTITUTO DE APERFEIÇOAMENTO FÍSICO E ESTÉTICO

Aproveite o verão para aprender a nadar na única
academia que oferece também natação
Manhã, Tarde e Noite

Avenida Jorge Schimmelpfeng nº 334 - Tel.: (0455) 72-3864 - Cep 85.890 - Foz do Iguaçu



Governador Álvaro Dias e Vereador Sérgio Lobato

POR DO SOL

E o sol brilhou, realmente, para saudar o desfile de inauguração da griffe "Por do Sol", de propriedade de Moema, Eunice e Regina. Foi no Ipê Clube, e o salão estava repleto de amigos que foram prestigiar o evento e de lá saíram maravilhados com as belíssimas roupas que as criadoras apresentaram. Foi um verdadeiro show de moda. Moema Gaspary e suas sócias estão de parabéns pela alta qualidade de confecção que nos apresentaram, e de parabéns, também, está Foz do Iguaçu por contar com este novo empreendimento.

LENDAS DO IGUAÇU

Tá todo mundo cruzando os dedos e torcendo para que amanhã o céu fique bem azul e o tempo bem firme para poder: os curtir integralmente o grandê espetáculo de ballet "Lendas do Iguaçu", que será encenado no Parque Nacional, tendo por pano de fundo o maravilhoso cenário das Cataratas. Apresentado pelo Corpo de Baile do Teatro Guaíra e Orquestra Sinfônica do Paraná, este espetáculo será mostrado ao Brasil e países da Europa via televisão.

PARLAMENTARISMO

Hoje quero abraçar e felicitar a todos os meus irmãos, brasileiras e brasileiros, por nossa brilhante opção - o parlamentarismo. Felicidades para todos nós que participamos, discutimos, votamos e escolhemos o novo sistema de governo de nosso país. Foi por unanimidade... Mais de 100 milhões de pessoas votando e participando do plebiscito onde prevaleceu a nossa vontade, ou seja, a vontade popular. Democracia é isso aí!

ESTATÍSTICA

Em apenas um ano, o número de crianças que já nascem contaminadas pelo vírus da AIDS dobrou. E segundo as estatísticas, a contaminação se dá pelas próprias mães. Tudo isso aqui no Brasil.



Regina

USA FOR AIDS

Vocês lembram que músicos, cantores e compositores norte-americanos tiveram a iniciativa de gravar um disco (USA for Africa) cuja renda reverteu pra ajudar os africanos? Pois é... Agora esse mesmo grupo deveria reunir-se novamente e gravar um USA for AIDS, destinando a renda pra ser aplicada nas pesquisas dessa terrível doença e auxiliar aos aidéticos do mundo inteiro. Afinal, dizem, a contaminação da Aids partiu de lá mesmo, dos compatriotas deles, deixando um rastro de calamidade por quase todo o mundo.

PROTESTO

Recebermos carta de alguém que se identifica apenas como S.M.T.R. protestando contra a escolha de uma curitibana para Miss Foz do Iguaçu, embora tenha achado que a eleita é uma bohita moça com postura para a conquista do título. O que deixa indignada a nossa missivista é que, pouco a pouco, estão descaracterizando esse tipo de concurso e tirando a representatividade



Na passarela a miss Paraquedismo

das garotas iguaçuenses, que deveriam, por justiça, representar Foz do Iguaçu. "Vamos prestigiar o que é nosso", prossegue, "é importante para a capital do turismo ter uma miss da terra e não de outra cidade". Fica aí registrado, com a nossa simpatia, o protesto de quem se mostra, realmente, preocupado que se melhore o nível de consideração para com a prata da casa.



As prendas do CTG Charrua: Tânia Mara, Martha Telma e Jucelaine

ACDD

Recebemos correspondência da diretoria da Associação Cristã de Doentes e Deficientes Físicos de Foz do Iguaçu - Geni Hack Cardozo - agradecendo o apoio que sua campanha recebeu do jornal Nosso Tempo. Somos nós que agradecemos a você, Geni, por sua obra, por sua luta e pelo exemplo que está dando à nossa comunidade. Conte conosco sempre, e considere Nosso Tempo um amigo que sempre estará à sua disposição. Mil abraços e muito obrigada.



Wilson Stank Batista - agora diretor da Câmara Municipal

GAROTA DE IPANEMA

Numa promoção de César Lefebvre, o Hotel Internacional estará apresentando, no próximo final de semana, a finalíssima do concurso Garota de Ipanema versão Paraná, com a participação especial de Helô e Kiki Pinheiro. A vencedora da noite, além de ganhar muitos prêmios, irá representar o Paraná no concurso Garota de Ipanema que se realiza anualmente no Rio de Janeiro.



Um momento descontraído de Vilmar - presidente do Sindicato dos Bancários - ladeado pela esposa e filho

CONGRESSO

A ABRAJORI está realizando em Gramado, de 5 a 8 de novembro, o 6º Congresso Brasileiro de Jornais do Interior e o 1º Congresso Latino Americano dos Jornais do Interior em torno do tema: "Jornal, testamento de liberdade". Os participantes do Congresso estão discutindo assuntos como liberdade de imprensa e livre iniciativa, além de temas técnicos.

CHAMOUR CONFECCÇÕES

Fabricação própria. Atacado e varejo.

Pijamas, Camisolas, Enxovais, Gestantes e um colorido mundo de opções para decoração do quarto de seu bebê.

Av. Brasília, 1519 - Fone (0452) 64-2680 - Medianeira - PR.

DÊ MAIS DESTAQUE À SUA BELEZA



Claudio Cabelereiros
UNISSEX

Av. Brasil, 1º andar - sala 4 - Fone: 74-1601
(em frente ao Kamalito)
Foz do Iguaçu - PR.

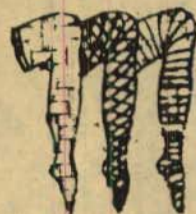

Meias de todos os tipos para crianças, senhoras e homens, malhas para Jazz e Ballet, lingerie em geral, anáguas e calcinhas, cintas, corpetes, cuecas e soutien de todas as marcas

Casa das Meias

Preços de Tabela

Rua Almirante Barroso, 806
Foz do Iguaçu - PR

FONE: 74-3021

Chegaram os
SUPER SUCESSOS

Quinzenalmente nas bancas

HAROLD ROBBINS

OS IMPLACÁVEIS

Depois virão Sidney Sheldon, Agatha Christie e outros.

Apenas Cz\$ 95

Este é o primeiro

CARUSO - Distribuidora da Nova Cultural para Foz do Iguaçu
Av. JK, 897 - Tel.: 74-3831

TURISMO E CÂMBIO

IGUAÇU LTDA

Registro Embratur - Cat. "A" 007310042/4
Banco Central / Nº 0867
CÂMBIOS E PASSAGENS - VÔOS DIÁRIOS
VARIG/VASP/TRANSBRASIL

Rua Rio Branco, 600, esq. c/ Av. Brasil
Fones: (0455) 74-2900 e 74-2729
Foz do Iguaçu - PR.

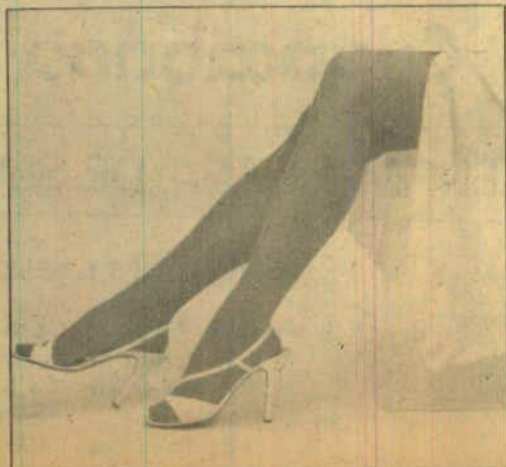

AS MEIAS AMERICANAS
MAIS FAMOSAS DO MUNDO
PARA TODAS AS OCASIÕES
ENCONTRAM-SE À VENDA

La Detisquera

Av. M. Rodriguez, 810
Ciudad Pdte. Stroessner - Paraguay

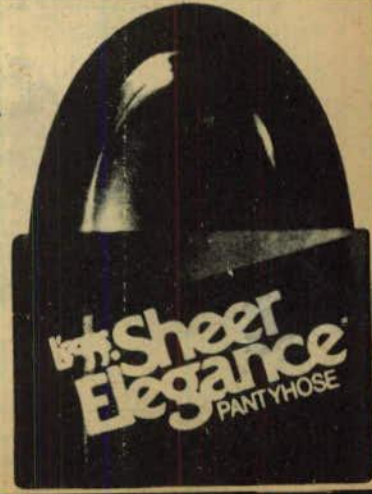



Rizane

RODÍZIO

... Acontecerá amanhã, em São Miguel do Iguçu, um encontro do Lions de toda a região para um jantar festivo que deverá reunir cerca de 600 pessoas... Mirella Carrijo comemorou seu aniversário recebendo seus amiguinhos com uma belíssima festa, no restaurante Da Vinci, cujo tema foi "Cinderela". Após receber mil abraços e presentes, Mirella homenageou os amigos, crianças e adultos, oferecendo-lhes lindas lembrancinhas... Dia 28, o Hotel Internacional estará apresentando show da atriz Cláudia Raia, acompanhado de jantar à beira da piscina... Célia e Osvaldo Casseb receberam pequeno e selecionado grupo de amigos para comemorar o aniversário da filha Cristiane, sexta-feira, dia 30 de outubro. Muitas felicidades à Cris, que



Um flagrante de João Bosco Lopes França, que recentemente assumiu a gerência do Bandeirantes

já está em São Paulo preparando-se para o casamento com Toni Moscato no dia 5 de dezembro... Um abraço muito especial com todo carinho e amor, para Janaina Palmar - minha amiguinha do coração - que completou mais um aninho no dia 4 de novembro... O XIII Salão da Mulher está programado para o período que vai de novembro a 6 de dezembro, no Centro de Exposições de Curitiba, e segundo os organizadores

deverá bater recorde de público, sendo visitado por, aproximadamente, 150 mil pessoas... Um agradecimento muito especial a todos os nossos amigos do Nosso Tempo, da Construtora Brasília e, destacadamente Votório Basso, pelo que cada um contribuiu pra realização do nosso sonho.

SUGESTÕES... SUGESTÕES... SUGESTÕES...

- A mais completa coleção dos perfumes **Nina Ricci** pode ser adquirida em La Petisquera, Ciudad Pdte. Stroessner.
- Restaurante La Cuisine du Ciel, do Hotel Internacional
- O som de Paco na Boite Marquesa de Santos
- O "setor popular" da loja Novo Mundo- Foz, que oferece descontos de até 30%.
- A música bem brasileira apresentada no Sambalaó
- Barakat Free Shop - agora também com crediário.
- Aprender a nadar, ou apenas exercitar-se, na piscina do Ginástico.
- A casa de seus sonhos, da Madeireira Copacabana
- Tangas e biquínis da Central Modas
- Os vôos panorâmicos, de helicóptero, sobre as Cataratas. Helisul-

'LABOR' ASSESSORIA JURÍDICA



Advogados
Antônio Vanderli Moreira
J. Cláudio Rorato
Ademir Flôr
Celso Tochetto
Domingos Jorge Velho
Elvio Júnior
Moacir Ortega

Rua José Bonifácio nº 314 (Atrás do Forum)
 Foz do Iguçu - Fone 74-3599

CENTRAL MODAS

MODA FEMININA

ALGO DIFERENTE DE TUDO O QUE VOCÊ JÁ VESTIU ANTES

Av. Brasil, 794
 Fone 73-2891
 Foz do Iguçu
 Paraná

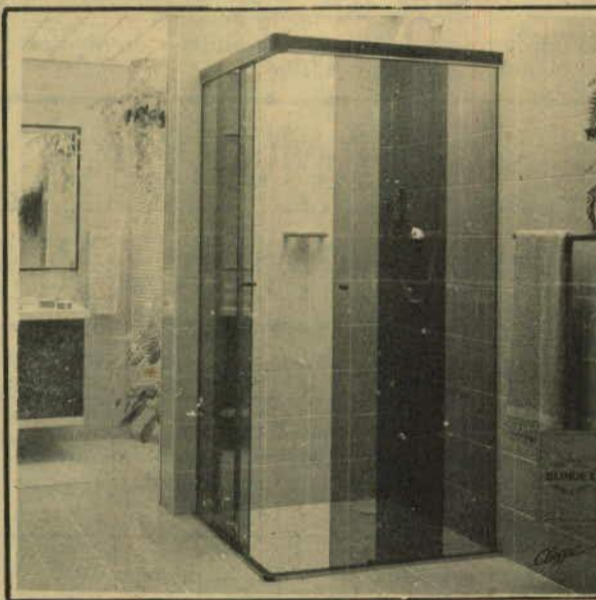

VIDRAÇARIA GUAPORÉ

Piornedo & Cavalieri Ltda

Conheça o último lançamento em Box Blindex Classic a Pronta Entrega.

Vidros - Espelhos - Cristais - Molduras - Balcões - Vitrines

NOVO ENDEREÇO:
RUA CASTELO BRANCO, 62
FONE 73-1340 e 73-1096
 Foz do Iguçu - PR

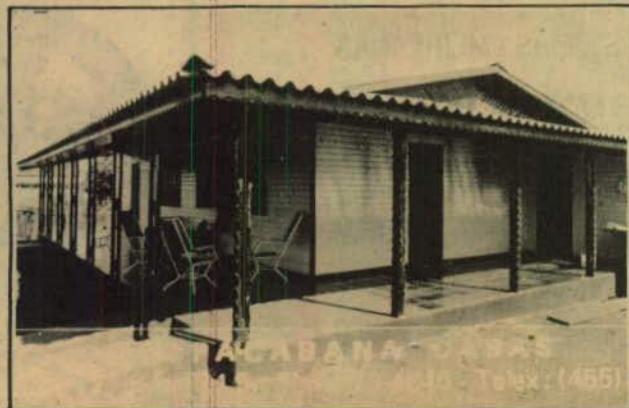

Basta você ter o terreno e nós entregamos em apenas 45 dias, as chaves desta linda casa em madeira de lei, no tamanho que você desejar.

Copacabana Casas

ENFIM A CASA DE SEUS SONHOS

INFORMAÇÕES E VENDAS

Beneficiamento de Madeiras Copacabana LTDA
 Venha falar com a gente
 BR 277 - Km 724,5

Ligue para 73-4045 - Telex 455174
 Foz do Iguçu - PR

Ronil auto peças
SILVA & FLECK LTDA

O BOM ATENDIMENTO FAZ BONS CLIENTES

Acessórios e peças para todos os veículos

Av. República Argentina, 796 -- Fone 0455-721761
CEP 85.890-000 -- FOZ DO IGUAÇU -- PARANÁ -- BRASIL

UNICAR Motos

Indústria e comércio de peças
de motos e motosserras.
Retífica, torno e soldas em geral.



Rua Xavier da Silva, 1496
Fone PABX (0455) 73-1712
Foz do Iguaçu - Paraná

grafipar

IMPRESSOS GRÁFICOS EM GERAL
Cartões de visita, convites de casamento,
notas fiscais, envelopes, participações

Rua Bartolomeu de Gusmão, 770 - Fone 74-2750
Foz do Iguaçu - Pr.



Recuperadora de
peças Paulista Ltda.
Ferro velho e
Peças recuperadas
Peças mecânicas
e latarias
Compramos carros
batidos

RECUPERADORA
DE PEÇAS PAULISTA LTDA

Economize comprando peças recuperadas
Avenida JK nº 2232, ou ligue para 73-5518
Foz do Iguaçu - PR - (ao lado da CEASA)

GRÁFICA TAROBÁ



IMPRESSOS DE QUALIDADE COM RAPIDEZ

TIPOGRÁFICOS E OFF-SET

FONE: (0455) 74-1049

Rua Almirante Barroso, 620 - 85.890 - Foz do Iguaçu - Paraná

SERPEL



Ar condicionado e escapamentos
Av. JK, 2968 - Telefone 73-5685
Foz do Iguaçu - Paraná

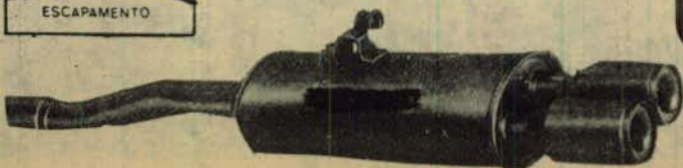

SERPEL

Onde a experiência dispensa comentários

DINACIR FOI FERIDO

PELAS PAREDES DA DELEGACIA

Na edição anterior, **Nosso Tempo** publicou matéria noticiando que, no dia 21 de outubro, o menor Dinacir Cordeiro dos Santos, de 14 anos, depois de passar pelas mãos de dois policiais militares e pela Delegacia de Polícia Civil (6ª SDP), foi devolvido a seus familiares desfigurado por hematomas e inchaços, especialmente no rosto, como mostrou a foto que acompanhou a reportagem e aqui novamente reproduzida.

A foto é eloquente e chocante - afinal, um menino se apresentou ao jornal, acompanhado de uma prima, com uma história para contar e ferimentos pelo corpo para mostrar. Dinacir e sua prima garantiram ao jornal que os ferimentos eram resultado de agressões que ele sofreu ao ser detido nas ruas da cidade

por dois policiais militares que o entregaram à 6ª SDP. Por último, disseram que levaram o caso ao juiz e que ele não tomou providências. Na verdade, o juiz tomou as providências cabíveis. Inicialmente, o caso foi atendido pelo juiz substituto, Hélic Enghelhard, que ouviu Dinacir e a pessoa responsável por ele e pediu exame de lesões corporais no menino, o que foi feito. A partir daí, a questão passou ao juiz Luiz Sérgio Neiva Moreira, que ouviu os policiais militares - 1º cabo Matana e Soldado Mahl - e um guardião que vira Dinacir cambaleando pela rua e chamou a Polícia Militar para recolhê-lo, segundo foi apurado nos interrogatórios. O juiz ouviu ainda o carcereiro da 6ª SDP para saber do estado do menino quando os policiais militares o entregaram à repartição.

Diante do que lhe foi apresentado, o juiz ordenou a abertura de inquérito policial para apurar responsabilidades - só que daí surgiu uma história totalmente diversa da contada a **Nosso Tempo** por Dinacir e sua prima. Eles sustentaram que os agressores foram dois policiais militares, mas na Delegacia de Polícia todos dizem que o menino chegou sem nenhum sinal de ferimento, ressaltando sempre que não seria lá que alguém - muito menos um menor - seria es-

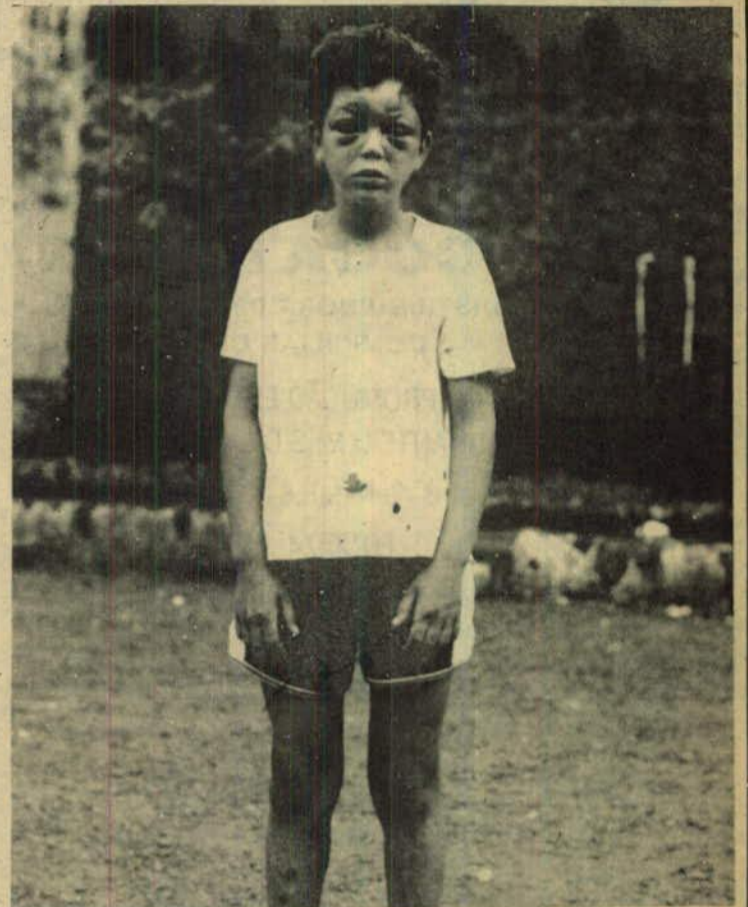

pancado. Pelo lado da Polícia Militar, no domingo, dia 1º de novembro, um sub-oficial telefonou ao jornal para garantir a inocência dos colegas acusados de haverem agredido o menor. No dia 4 de novembro, o major Wilson dos Santos, comandante do 14º Batalhão de Polícia Militar, enviou ofício a esta redação "para fazer o seguinte esclarecimento:

a) Em estado de inconsciência, talvez sob efeito de maconha, em data de 22 de outubro de 1987, à 1:55, um menor de nome ignorado foi encaminhado pela equipe composta pelo Cabo Marana e pelo Soldado Mahl até a 6ª SDP;

b) Na 6ª SDP, o menor foi recebido pelo Sr. Odair V. da Silva, detetive auxiliar da equipe "C", conforme recibo de entrega de presos no estado acima descrito;

c) Conforme informação do Sr. Guilherme L. Júnior, detetive chefe da equipe "C", após o recolhimento do menor pela 6ª SDP, o mesmo verificou que ele estava no pátio anexo ao xadrez, constatando que o mesmo não tinha marcas ro-

xas em seu corpo', sendo o mesmo informado posteriormente que 'o menor estava andando no pátio com dificuldades e batendo a cabeça na parede e no portão que dá acesso ao xadrez'.

No documento, o comandante Wilson dos Santos diz ter ficado "surpreso e preocupado com a notícia divulgada". Surpresos certamente ficam todos os que, também preocupados com fatos dessa natureza, quiserem entender como paredes podem ser tão agressivas e tão capciosas: como foram nos ferimentos apresentados por Dinacir.

De qualquer modo, o inquérito está instaurado - e os culpados já são conhecidos: as paredes da 6ª SDP. Mesmo assim, "a população pode crer e continuar acreditando nos serviços prestados por nossa Polícia Militar e, ao observar qualquer ato anormal cometido por qualquer PM, pode levar ao conhecimento do Comandante, que tomará as medidas cabíveis", diz o major Wilson no ofício enviado ao jornal.



ALBERTO HOLLER

Esporte

em mais uma rodada pelo retorno, os resultados foram os seguintes: Aymoré 0 x 0 Maracanã; ABC 2 x 0 19 de Março; Água Verde 0 x 1 Flor da Serra; Flamengo 4 x Céu Azulense e Palmeiras 2 x 3 15 de Novembro.

Igracir, Silvio, Alfredo e Juan. As lutas foram realizadas em duas áreas e a competição foi patrocinada por Barakat Free Shop, Grupo Retifoz e Farmácia Déborah.

ATLÂNTICO E MARACANÃ CAMPEÕES DO TORNEIO INÍCIO INFANTO - JUVENIL

Foi realizado no último sábado o Torneio Início do Campeonato Infanto-Juvenil, com a participação de doze equipes. Um bom público prestigiou o evento, que teve como cenário o Estádio Pedro Basso.

Com brilhantismo a equipe do Atlântico, do Bairro São Francisco, sagrou-se campeão no Início Mirim, ficando o Copacabana como vice-campeão. Entre os juvenis, o campeão foi o Maracanã e o vice-campeonato foi conquistado pelo Internacional, do Porto Meira.

TAÇA PARANÁ

A equipe da Madreira Copacabana, ao perder no último final de semana do Tuiuti de Cascavel por 3 x 1, despediu-se da Taça Paraná de Futsal. A rodada foi realizada no ginásio de Esportes Costa Cavalcanti e teve a participação do Serra Calçada (Maringá), Tuiuti (Cascavel) e Madreira Copacabana (Foz).

A Taça Paraná é organizada pela Federação Paranaense de Futebol de Salão e agrupa as equipes campeãs dos campeonatos municipais.

VETERANOS NO FLORESTA

Começa no próximo domingo (dia oito), o I Campeonato de Futebol de Campo Interclubes, na categoria "senior". A iniciativa é o Floresta Clube, que, visando movimentar o esporte na cidade, convidou o Vasco e ABC, por estarem fora do campeonato de veteranos, e uma equipe da Usina de Itaipu, para disputarem o campeonato que será realizado todos os domingos pela manhã.

Os jogos serão realizados no campo do Floresta Clube, que ficará aberto para as torcidas dos participantes. A abertura do campeonato se dará com o jogo Vasco x Floresta, às 10:30 horas de domingo. No dia 15 jogam: ABC x Floresta (às 09:00 horas) e Vasco x DOPU Op (10:40). No dia 22 jogam: Floresta x DOPU Op (10:00 h) e Vasco x ABC (10:40). No dia 29 jogam: DOPU Op x ABC (às 10:30 h). A decisão será no dia seis de dezembro às 10:30 horas, jogando o primeiro e segundo colocados. No mesmo dia, após o jogo final, será feita a premiação do campeão e vice.

SIEC CAMPEÃO

A equipe do Colégio SIEC de futebol de salão foi o campeão em sua modalidade do III Campeonato Intercolegial de Foz do Iguaçu. Jogando com segurança e uma equipe com alto nível técnico, o SIEC manteve durante todo o campeonato um ritmo que só poderia dar na conquista do título máximo. O Almirante Tamandaré ficou de vice-campeão.

No voleibol feminino, o vencedor foi o Colégio Rio Branco, com o Monsenhor Guilherme de vice. O Anglo conquistou o título de campeão no voleibol masculino.

O Intercolegial é uma iniciativa do Colégio Agrícola, que o organiza em três anos consecutivos, incentivando a prática de esportes entre a juventude estudantil.

NA LANTERNA DA TAÇA IGUAÇU O ITAIPU JOGA SEM CHANCE

Sem nenhuma chance de conquistar a Taça Iguaçu, a equipe de profissionais do Itaipu cumpre seus próximos compromissos somente para completar tabela.

A Taça Iguaçu foi criada para que os times profissionais de segunda divisão da região continuem jogando e se preparando para o próximo campeonato. Fazem parte o Itaipu, Umuarama, Cascavel, Toledo e Assis.

O Itaipu foi derrotado no último final de semana por 2 x 0 pelo Grêmio de Assis Chaetabriand, somando mais esta derrota à sua campanha, depois de perder para o Toledo, Cascavel e Umuarama.

JUDÔ INTERESTADUAL

Numa promoção da Associação de Judô do Country Club, foi realizado no dia primeiro o IV Encontro Interestadual de Judô. Participaram equipes do E.C. Pinheiros (Ctba); do Inst. Budokan (Ctba); do Cólón (Joinville); do Baependi (Jaraguá do Sul), do Ipê (Figuauçu); do Country (Figuauçu) e do Massa Randuba (Mas. SC).

Participaram do evento esportivo 286 atletas com idades de quatro a 16 anos, num total de 403 lutas em nove horas de competição. A arbitragem correu por conta dos professores Makoto, Toshio, Neuri,

ITAIPU É O CAMPEÃO DE JUNIORS

Dando uma lição à sua equipe de profissionais, que ultimamente só anda colecionando derrotas, o Júnior do Itaipu E.C. conquistou com muita raça, organização e preparo técnico o título de campeão da categoria, na final realizada no último domingo no Estádio do Guairacá.

Foi uma final protagonizada por verdadeiros titãs, pois o Itaipu teve que disputar o título com nada menos do que o ABC, uma equipe que manteve durante todo o campeonato um bom índice de aproveitamento.

A partida foi muito bem disputada, com o Itaipu mantendo um primeiro tempo na base do contra-ataque e o ABC dominando no início o meio campo adversário. Enquanto para o Itaipu bastava o empate, o ABC precisava da vitória para conquistar o título.

Final de jogo com o Itaipu vencendo o ABC por 2 a 0 e uma equipe que pode muito bem fornecer atletas ao esquadrao profissional, que não anda em boa fase. A colocação das equipes que participaram do quadrangular final é a seguinte: 1º lugar, Itaipu 6 p; 2º lugar, Guaracá e ABC, 3p, e 3º lugar, Atlântica, com 0 pontos.

FLA E ABC NA LIDERANÇA DO REGIONAL

Jogando em casa no próximo domingo, as equipes do Flamengo e ABC pretendem garantir a liderança que vêm mantendo nas chaves A e B do Campeonato de Futebol do Extremo Oeste. Foz do Iguaçu está com três equipes disputando o regional que surgiu numa iniciativa de um grupo de esportistas de Matelândia.

Segundo a tabla divulgada pela Liga, os jogos do domingo são: Flamengo x Palmeiras de São Miguel, às 16:30 horas no Estádio Pedro Basso; Maracanã x Flor da Serra, às 15:00 horas no Estádio do ABC; ABC x Água Verde, às 17:00 horas, também no Estádio do ABC; Céu Azulense x União de Santa Helena; XV de Novembro x União de Medianeira e 19 de Março x Aymoré de Missal.

No último final de semana,



SIEC, campeão de futebol de salão no III Campeonato Intercolegial

COCA LAR

DISTRIBUIDORA DE DEBIDAS DOMICILIAR LTDA.

PROMOÇÃO ESPECIAL DURANTE O MÊS DE NOVEMBRO:

Cestas de Natal a partir de 218,00

FONE 74-1435

Av. Jorge Samways (ao lado do Whiskadão)

Foz do Iguaçu - Paraná



Atendimento a domicílio Bebidas Gelo - Carvão



Monpel

JORNAIS - REVISTAS - BOMBONIERE PARA ESTE VERÃO

Sorvetes e refrigerantes descartáveis Aberto das 8:00 às 22:30 horas

Rua Almirante Barroso, 527 - C.Postal 610 Fone: 72-3402 - Foz do Iguaçu - Paraná



TAPEÇARIA BRASIL

Nós renovamos seu conjunto de estofados e almofadas

Faça-nos uma visita ou peça a visita de nosso orçamentista sem compromisso

Trocamos a tapeçaria de seu automóvel

Av. Juscelino Kubitschek, 2330 - Fones 73-1612 e 73-1273 Foz do Iguaçu - Paraná

MAX IMÓVEIS

Creci 1.521-J

Rua Edmundo de Barros, 170 Fone: (0455) 74-3098 Foz do Iguaçu PR.

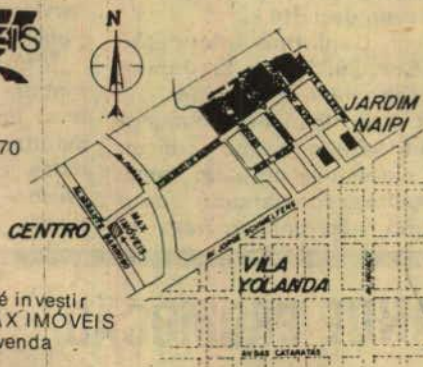

Para ter certeza que a melhor poupança é investir em imóveis a firma - MAX IMÓVEIS lança os últimos lotes à venda no JARDIM NAIPI

CIDÃO

MATERIAIS DE CONSTRUÇÃO E EXPORTAÇÃO

Materiais para construção, sanitários, cerâmicas, materiais elétricos, tintas, areia, pedra, brita, tijolos e ferragens em geral

Rua José do Patrocínio, 85 - Fone: 73-1133 Vila Portes - Foz do Iguaçu - PR.





Outra equipe que teve um bom desempenho foi a do Colégio São Luiz

FASE FINAL DO INTERNO DO FLORESTA

Vai chegando à sua fase final o campeonato interno do Floresta Clube, que na atual etapa está sendo disputado entre as equipes do DPR T, Nacional, Vai Quem Quer e Atlântico.

No último final de semana foram realizados dois jogos e ambos terminaram empatados com o escore de 1 a 1. No próximo sábado o Vai Quem Quer enfrenta o DPR T e o Atlântico, o Nacional. A finalíssima será no dia 14, quando deverão jogar o Atlântico x Vai Quem Quer e o Nacional x DPR T. O primeiro jogo será realizado às 9:45 minutos e o segundo às 15:45 minutos.

INTERBAIRROS EM FASE SEMI-FINAL

Oito equipes vão disputar a fase semi-final do Campeonato Interbairros. Independente do Porto Meira, União Porto Meira, Aliança, Flamengo do Porto Belo, Taxis e Jardim Petrópolis, foram classificadas mediante contagem de pontos acumulados durante o campeonato. Para completar as oito equipes foram convidados o Verna e Jardim São Paulo. Para tanto, os organizadores usaram critérios técnicos e disciplinares.

O Campeonato Interbairros tem sido um verdadeiro celeiro de novos valores para o futebol iguaçuense e em todos os finais de semana os campos de futebol dos bairros são tomados por torcidas entusiasmadas. Começou pequeno, numa iniciativa do João Bezerra e outros desportistas que organizaram o primeiro campeonato no campo do Jardim Copacabana,



Sadon Poletto e Alain Prost. Sadon é um estuasiasta do automobilismo e responsável pela realização de vários eventos em Foz

Naquela época, sem apoio oficial de nenhuma espécie, o Interbairros foi um desafio para os pioneiros.

Hoje, o campeonato faz parte do calendário esportivo iguaçuense, tem despertado a paixão das torcidas e é uma verdadeira escola de atletas que prometem despontar no cenário futebolístico. Um caso típico é o meia-direira Ita, do União Porto Meira, ou outros tantos heróis anônimos da grande paixão popular que é o futebol.



Eles foram campeões pela categoria júnior no ano passado pelo Flamengo. Zé está hoje no Juventus no Porto Meira e Surubi, no amador do ABC

VETERANOS ESTÃO SUB JUDICE

Ao chegar à fase final, o Campeonato de Veteranos de Foz do Iguaçu foi suspenso mediante mandato judicial. A medida foi tomada pela equipe do Caldeirão, que alega arbitrariedades cometidas pela Comissão Organizadora. Segundo os impetrantes, os pontos foram tirados do ABC em favor do Triângulo de forma irregular, mas mesmo assim ninguém reclamou. O assunto somente veio à tona na fase semi-final, quando houve necessidade dos pontos por parte da equipe anteriormente prejudicada.

Outra irregularidade ocorreu para beneficiar o Flamengo, ou seja, o atleta Juracy, inscrito pelo Caldeirão, jogou quatro partidas pelo Flamengo.

Com toda a papelada referente ao campeonato nas mãos da Justiça, e levando em conta as diversas irregularidades que estão sendo encontradas pelo juiz, tudo indica que a decisão final vai acabar sendo a anulação total do certame.

FOZ NOS JOGOS DA JUVENTUDE

Os atletas iguaçuenses que se encontram em Ponta Grossa participando dos Jogos da Juventude estão disputando cinco modalidades - basquetebol (masculino e feminino), voleibol (masculino e feminino), handebol (masculino e feminino), atletismo e futebol de campo.

A delegação de Foz do Iguaçu está composta de cem pessoas, entre atletas, técnicos e professores. Os dirigentes esportivo do município conseguiram a escolha de Foz do Iguaçu para sediar os próximos Jogos da Juventude, que serão realizados em setembro do ano que vem.

wadipele



WADIPEL É EXCLUSIVIDADE EM ORNAMENTAÇÕES NATALINAS. SECÇÃO ESPECIAL DE ÁRVORES DE NATAL, CARTÕES, BOLAS E DEMAIS ENFEITES. UMA VARIEDADE DE ARTIGOS PARA PRESENTES

AV. BRASIL, 805
E EM BREVE NA
FAGUNDES VARELA, 302 - VILA PORTES
Foz do Iguaçu - PR

Farmácia Santo



Antonio

MEDICAMENTOS
- PERFUMARIAS

Matriz - Rua Alufzio Azevedo - Jardim Jupira - Telefone 73-2527
Filial 1 - Av. JK esq. Rebouças, nº 905 - Telefone 72-3074
Filial 2 - Av. Cataratas, 730 - Telefone 72-1792 - Vila Iolanda

Aberta diariamente das 7:30 às 22:00 horas.

Intervalo para um cafezinho tão quente e tão fresquinho quanto as notícias que você está lendo.



Rod. BR 277 - Km 535 - Parque Presidente
Fone: 73-5533
Foz do Iguaçu - PR.

LIVRARIA E PAPELARIA

NACIONAL

o novo papel da cidade

A maior variedade em artigos escolares.

Rua Quintino Bocaiúva, 470
FONE 74-2485

ELO FORTE

ELO FORTE COMERCIAL

E EXPORTADORA DE

PRODUTOS DE LIMPEZA LTDA

Foz do Iguaçu

- *DETERGENTES * DESINFETANTES
- *AMACIANTES
- *SABONETES LÍQUIDOS
- * IMPERMEABILIZANTES
- * DESCARTÁVEIS EM GERAL
- *PORTA GUARDANAPOS

Produtos fabricados pela GACM do BRASIL

*Distribuição Exclusiva "ELO FORTE" - Rua Rui Barbosa, 702 - Fone 73-4013 -



ASSEMBLÉIA GERAL EXTRAORDINÁRIA

EDITAL DE CONVOCAÇÃO

O SINDICATO DOS TRABALHADORES EM TRANSPORTES RODOVIÁRIOS DE FOZ DO IGUAÇU, PR, por seu presidente ao final assinado convoca os trabalhadores nas Empresas de Transporte Urbano de Passageiros do município de Foz do Iguaçu, para uma Assembleia Geral Extraordinária a realizar-se no dia 15 de novembro de 1987, na sede do Sindicato na rua Mendes Sá, 94 no terminal de Transportes Urbanos às 20:00 (vinte) horas em primeira convocação, e às 21:00 (vinte e uma) horas em segunda convocação, para deliberarem sobre a seguinte ordem do dia:

1º - Acordo Coletivo de Trabalho; aprovação das normas de trabalho e de salário em relação ao Acordo Coletivo de Trabalho com as referidas empresas;

2º - Poderes para a diretoria e Departamento Jurídico do Sindicato visando a negociação direta na DRT, para interposição de dissídio coletivo na Justiça do Trabalho.

Foz do Iguaçu, 03 de novembro de 1987.

Dilto Vitorassi
Presidente

ASSEMBLÉIA GERAL EXTRAORDINÁRIA

EDITAL DE CONVOCAÇÃO

O SINDICATO DOS TRABALHADORES EM TRANSPORTES RODOVIÁRIOS DE FOZ DO IGUAÇU, PR, por seu presidente ao final assinado convoca os trabalhadores nas Empresas de Transporte de Passageiros internacionais, do município de Foz do Iguaçu, para uma Assembleia Geral Extraordinária a realizar-se no dia 13 de novembro de 1987, na sede do Sindicato na rua Mendes Sá, 94 no terminal de Transportes Urbanos às 20:00 (vinte) horas em primeira convocação, e às 21:00 (vinte e uma) horas em segunda convocação, para deliberarem sobre a seguinte ordem do dia:

1º - Acordo Coletivo de Trabalho; aprovação das normas de trabalho e de salário em relação ao Acordo Coletivo de Trabalho com as referidas empresas;

2º - Poderes para a diretoria e Departamento Jurídico do Sindicato visando a negociação direta na DRT, para interposição de dissídio coletivo na Justiça do Trabalho.

Foz do Iguaçu, 03 de novembro de 1987.

Dilto Vitorassi
Presidente

ABANDONO DE EMPREGO

OTTMAR B. SCHULTZ SA - Transporte Rodoviários, firma situada a BR 277 Km 538, portadora do CGC 88.193.594/0025-12 comunica que sua funcionária **CLAUDIA CASSEL DAMIAO NAVAIZ**, portadora da CTPS 31.505 série 00014 não comparece ao emprego há várias semanas.

Foz do Iguaçu, 06 de novembro de 1987.

ABANDONO DE EMPREGO

OTTMAR B. SCHULTZ SA - Transporte Rodoviários, firma situada a BR 277 Km 538, portadora do CGC 88.193.594/0025-12 comunica que sua funcionária **CLAUDIA CASSEL DAMIAO NAVAIZ**, portadora da CTPS 31.505 série 00014 não comparece ao emprego há várias semanas.

Foz do Iguaçu, 08 de novembro de 1987.

Dilto Vitorassi
Presidente
ASSEMBLÉIA GERAL EXTRAORDINÁRIA

EDITAL DE CONVOCAÇÃO

O SINDICATO DOS TRABALHADORES EM TRANSPORTES RODOVIÁRIOS DE FOZ DO IGUAÇU, PR, por seu presidente ao final assinado convoca os trabalhadores **MOTORISTAS** das Empresas de Asseio e Conservação da cidade de Foz do Iguaçu, para uma Assembleia Geral Extraordinária a realizar-se no dia 09 de novembro de 1987, na sede do Sindicato na rua Mendes Sá, 94 no terminal de Transportes Urbanos às 20:00 (vinte) horas em primeira convocação, e às 21:00 (vinte e uma) horas em segunda convocação, para deliberarem sobre a seguinte ordem do dia:

1º - Acordo Coletivo de Trabalho; aprovação das normas de trabalho e de salário em relação ao Acordo Coletivo de Trabalho com as referidas empresas;

2º - Poderes para a diretoria e Departamento Jurídico do Sindicato visando a negociação direta na DRT, para interposição de dissídio coletivo na Justiça do Trabalho.

Foz do Iguaçu, 03 de novembro de 1987.

Dilto Vitorassi
Presidente

ABANDONO DE EMPREGO

COMERCIO DE ELETRODOMÉSTICOS CORDOBA LTDA., firma situada à Av. Juscelino Kubitschek, 500, portadora do CGC 79.074.209/0001-50 comunica que sua funcionária **CLECI APARECIDA BRANCO**, não comparece ao emprego desde o dia 10 de julho de 1987. Reiteramos seu comparecimento no prazo legal, sob pena de rescisão de contrato, conforme determina o artigo 482 letra I da CLT.

Foz do Iguaçu, 06 de novembro de 1987.

ASSEMBLÉIA GERAL EXTRAORDINÁRIA

EDITAL DE CONVOCAÇÃO

O SINDICATO DOS TRABALHADORES EM TRANSPORTES RODOVIÁRIOS DE FOZ DO IGUAÇU, PR, por seu presidente ao final assinado convoca os trabalhadores **MOTORISTAS** das Empresas de Transporte de Passageiros nas linhas Intermunicipais do município de Foz do Iguaçu, para uma Assembleia Geral Extraordinária a realizar-se no dia 10 de novembro de 1987, na sede do Sindicato na rua Mendes Sá, 94 no terminal de Transportes Urbanos às 20:00 (vinte) horas em primeira convocação, e às 21:00 (vinte e uma) horas em segunda convocação, para deliberarem sobre a seguinte ordem do dia:

1º - Acordo Coletivo de Trabalho aprovação das normas de trabalho e de salário em relação ao Acordo Coletivo de Trabalho com as referidas empresas;

2º - Poderes para a diretoria e Departamento Jurídico do Sindicato visando a negociação direta na DRT, para interposição de dissídio coletivo na Justiça do Trabalho.

Foz do Iguaçu, 03 de novembro de 1987.

FUNCIONALISMO DE SANTA TEREZINHA DE ITAIPU TEM AUMENTO SALARIAL



Como forma de amenizar as perdas salariais do funcionalismo público, a administração Lenir dos Reis Spada, concedeu a todo seu quadro funcional reajustes consecutivos nos meses de setembro, outubro e novembro. Os reajustes são de 11,12 por cento em cada mês, totalizando 37,19 nos últimos três meses.

Desde sua posse, a prefeita Lenir dos Reis Spada, teve como preocupação a remuneração justa do funcionalismo, adequando-a dentro das possibilidades do município. Durante os 65 meses de gestão do Poder Público Municipal, os pagamentos sempre foram feitos rigorosamente em dia. Uma das marcas registradas da administração Lenir tem sido exatamente não haver nem um dia de atraso nos pagamentos do funcionalismo.

Por outro lado, a prefeita Lenir Spada garante que o funcionalismo irá receber dentro do mês de dezembro o pagamento tanto do salário correspondente ao mês como o 13º salário.

CENTRO COMUNITÁRIO E PAVIMENTAÇÃO

Terá início nos próximos dias a construção do Centro Comunitário do Jardim Santa Mônica, bairro localizado na periferia da cidade. É mais uma obra da administração de Lenir dos Reis Spada, e servirá como local de reuniões das associações de moradores e amigos daquele bairro, dos clubes de mães, de jovens e outras entidades organizadas no bairro.

O Centro terá uma área de 168,00 m², totalmente em alvenaria e que certamente atenderá a todas as necessidades daquela comunidade.

Por outro lado, encontra-se em ritmo acelerado de construção a Unidade Mista Hospitalar localizada no centro da sede do

município e que atenderá a casos de primeiros socorros com médicos plantonistas.

Encontra-se em ritmo de execução a pavimentação com pedras irregulares no perímetro urbano do município. A pavimentação faz parte do Programa de Ação Municipal - Pram, que tem como meta a execução de aproximadamente 20 mil metros quadrados até o final do ano.

I FERCAM

Santa Terezinha de Itaipu terá mais um final de semana festivo, com a realização do I Festival Regional da Canção, que começou ontem e vai se prolongar até domingo.

Ontem foi realizada a eliminatória da categoria sertaneja, que conta com 35 candidatos inscritos. Hoje serão as eliminatórias da categoria interpretação de música popular brasileira e no dia sete serão as finais das duas categorias, com encerramento festivo animado pelo conjunto Nativus Status Show.

No domingo os finalistas farão uma reapresentação no Terminal Turístico Alvorada de Itaipu, com show do conjunto Nativus.

Mais de 60 intérpretes sertanejos e populares estão participando do I Fercam, uma demonstração de que Santa Terezinha de Itaipu mais uma vez promove eventos artísticos e culturais de grande projeção no Estado.

I FESTA DO DOURADO À GRELHA

Será realizado no próximo dia 15, no salão paroquial de Santa Terezinha de Itaipu, a I Festa do Dourado à Grelha. A promoção é da turma de contadores/87, que recebe uma importante colaboração da administração Lenir dos Reis Spada.

CONSTRUTORA BRASÍLIA

Apartamento de 120 m² com 3 dormitórios (1 suíte), sala de estar-jantar, copa, cozinha, garagem playground, salão de festas, solarium com churrasqueiras; totalmente financiado pela Caixa Econômica Federal.

Outras opções em apartamentos de alto padrão, em condomínio a preço de custo.

Todos os apartamentos com antena coletiva de TV e FM, interfonos e portões eletrônicos.

PADRÃO DE CONSTRUÇÃO BRASÍLIA

Consulte-nos
Rua Almirante Barroso, 925
Fone: 72-1345
CRECI J - 985

Imóvel, um bom negócio em qualquer tempo

PERGUNTE A QUEM JÁ TEM

NA CRISE, FERRO VELHO É A SOLUÇÃO.
FERRO VELHO FEDERAL



está vendendo peças para automóveis e caminhões, muito mais barato. peças usadas custam menos. rua Uruguai, 51 - Foz do Iguaçu - 73-3165

O FERRO VELHO FEDERAL MANTÉM CONVÊNIO COM A ASSEFAZ FUNDAÇÃO DOS SERVIDORES DO MINISTERIO DA FAZENDA.

CLASSIFICADOS

EDITAL DE CONVOCAÇÃO

O presidente do Sindicato dos Trabalhadores Rurais de Foz do Iguaçu convoca a Diretoria Efetiva, o Conselho Fiscal e os sócios quites com suas mensalidades e no pleno gozo de seus direitos para reunião em assembléia extraordinária no dia 8 de novembro, domingo próximo, na sede provisória da entidade, à rua Nivaldo Amaral, 60, bairro Rincão São Francisco, nesta cidade de Foz do Iguaçu, nos seguintes horários: às 13 horas em primeira convocação e às 14:30 em segunda convocação, com qualquer número de sócios presentes.

Ordem do dia:

- leitura e aprovação da Ata anterior;
- votação para filiação do sindicato à Federação dos Trabalhadores na Agricultura do Paraná;
- exame das contas do Sindicato.

Foz do Iguaçu, 27 de outubro de 1987.

Benedito Félix - Presidente

ASSEMBLÉIA GERAL EXTRAORDINÁRIA

EDITAL DE CONVOCAÇÃO

O SINDICATO DOS TRABALHADORES EM TRANSPORTES RODOVIÁRIOS DE FOZ DO IGUAÇU, PR, por seu presidente ao final assinado, convoca os trabalhadores das Empresas EXPRESSO NORDESTE E OURO VERDE TRANSPORTE E LOCAÇÃO do município de Foz do Iguaçu, para uma Assembléia Geral Extraordinária a realizar-se no dia 22 de novembro de 1987, na sede do Sindicato na rua Mendes Sá, 94, no terminal de Transportes Urbanos às 20:00 (vinte) horas em primeira convocação, e às 21:00 (vinte e uma) horas em segunda convocação, para deliberarem sobre a seguinte ordem do dia:

1º Acordo Coletivo de Trabalho; aprovação das normas de trabalho e de salário em relação ao Acordo Coletivo de Trabalho com as referidas empresas;

2º - Poderes para a diretoria e Departamento Jurídico do Sindicato visando a negociação direta na DRT, para interposição de dissídio coletivo na Justiça do Trabalho.

Foz do Iguaçu, 03 de novembro de 1987.

Dilto Vitorassi
Presidente

ASSEMBLÉIA GERAL EXTRAORDINÁRIA

EDITAL DE CONVOCAÇÃO

O SINDICATO DOS TRABALHADORES EM TRANSPORTES RODOVIÁRIOS DE FOZ DO IGUAÇU, PR, por seu presidente ao final assinado, convoca os trabalhadores MOTORISTAS na Indústria da Construção Civil de Foz do Iguaçu, para uma Assembléia Geral Extraordinária a realizar-se no dia 16 de novembro de 1987, na sede do Sindicato na rua Mendes Sá, 94 no terminal de Transportes Urbanos às 20:00 (vinte) horas em primeira convocação, e às 21:00 (vinte e uma) horas em segunda convocação, para deliberarem sobre a seguinte ordem do dia:

1º - Acordo Coletivo de Trabalho; aprovação das normas de trabalho e de salário em relação ao Acordo Coletivo de Trabalho com as referidas empresas;

2º - Poderes para a diretoria e Departamento Jurídico do Sindicato visando a negociação direta na DRT, para interposição de dissídio coletivo na Justiça do Trabalho.

Foz do Iguaçu, 03 de novembro de 1987.

Dilto Vitorassi
Presidente

JUIZO DE DIREITO DA COMARCA DE FOZ DO IGUAÇU - ESTADO DO PARANÁ.

EDITAL DE CITAÇÃO E INTIMAÇÃO DO RÉU ADERICO WINKERT COM PRAZO DE 30 (TRINTA) DIAS.

VARA DE FAMÍLIA E ANEXOS.

O Doutor Luiz Sérgio Neiva de Lima Vieira, Juiz de Direito da Vara de Família e Anexos da Comarca de Foz do Iguaçu, Estado do Paraná, na forma da lei, etc...

FAZ SABER a todos quanto do presente edital virem ou dele conhecimento tiverem, especialmente o réu ADERICO WEINKERT, brasileiro, casado, residente atualmente em lugar incerto e não sabido que por este juízo se processam os autos de Separação Judicial, sob nº 482/86, contra si proposta por MARLENE GOMES WINKERT, brasileira, casada, residente nesta cidade, cuja petição mereceu o seguinte despacho: Autos nº 482/86. Hoje. Cite-se o requerido por edital pelo prazo de 30 (trinta) dias, e intime-se-o para audiência de conciliação dia 14 de dezembro de 1987 às 10:00 horas, data a partir da qual fluirá o prazo para resposta. Intime-se. Diligências necessárias. Ciente o M.P. (a) Luiz Sérgio Neiva de Lima Vieira, Juiz de Direito. E fica a parte requerida advertida de que se não apresentar resposta à presente ação presumir-se-ão como verdadeiros os fatos articulados na inicial, e para que chegue ao conhecimento de todos é expedido o presente edital que será afixado e publicado na forma da lei. Dado e passado nesta cidade e Comarca de Foz do Iguaçu, Estado do Paraná, aos seis dias do mês de outubro de mil novecentos e oitenta e sete.

Luiz Sérgio Neiva de Lima Vieira
Juiz de Direito

ABANDONO DE EMPREGO

COMÉRCIO DE ELETRODOMÉSTICOS CORDOBA LTDA., firma situada à Av. Juscelino Kubitschek, 500, portadora do CGC 79.074.209/0001-50 comunica que sua funcionária CLECI APARECIDA BRANCO não comparece ao emprego desde o dia 10 de julho de 1987. Reiteramos seu comparecimento no prazo legal, sob pena de rescisão de contrato, conforme determina o artigo 482 letra I da CLT.

Foz do Iguaçu, 07 de novembro de 1987.

ORAÇÃO A SANTA CLARA

Pela intercessão de Santa Clara, o Senhor Todo Poderoso me abençoe e proteja. Volte para mim os seus olhos misericordiosos, me dê a paz e tranquilidade, derrame sobre mim as suas copiosas graças e, depois dessa vida, me aceite no céu em companhia de Santa Clara e de todos os Santos. Em nome do Pai, do Filho e do Espírito Santo. Amém. Fazer os pedidos a Santa Clara, um de negócios e dois impossíveis. Rezar durante nove dias nove Ave-Marias com uma vela acesa. Deixar queimar no nono dia. Mesmo sem fé seu pedido será atendido. Mandar publicar no 9º dia.

R.A.

ALUGA-SE CASA

Aluga-se casa de alvenaria nova, com dois dormitórios, sala, cozinha, banheiro, área de serviço, garagem, toda acabada e com ótimo acabamento. Localizada à rua Bahia, 359, a 30 metros da Av. Rep. Argentina - Bairro Maracanã. Preço Cz\$ 18.000,00 (dezoito mil cruzados). Interessados tratar pelo fone 73-5833 com João ou 74-2097 com Inês.

ALUGA-SE

Aluga-se uma casa no Conjunto Libra I na rua Piquiri, 875. Interessados tratar pelo fone 72-1144 com Irene em horário comercial.

ALUGA-SE APARTAMENTO

Aluga-se apartamento mobiliado em Camburiú, com dois dormitórios, sala, cozinha e dois banheiros. Interessados tratar pelo fone 73-1096 com José Carlos em horário comercial.

ALUGUEL

Aluga-se escritório de 60 m², semi-mobiliado, com telefone comercial e estacionamento frontal (6 vagas), situado à Av. República Argentina, 3669 - Jardim Amazonas. Preço Cz\$ 10.000,00 (Dez mil cruzados). Interessados tratar pelo fone 74-3045.

ORAÇÃO AO DIVINO ESPÍRITO SANTO

Oh! Divino Espírito Santo, vós que me esclareceis tudo, que iluminais todos os meus caminhos para que eu possa atingir a felicidade. Vós que me concedeis o sublime dom de perdoar e esquecer as ofensas e até o mal que me tenham feito; a vós que estais comigo em todos os instantes, eu quero humildemente agradecer por tudo que sou, por tudo que tenho, e confirmar uma vez mais a minha intenção de nunca me afastar de vós, por maiores que sejam as ilusões ou tentações materiais, com a esperança de um dia merecer e poder juntar-me a vós e a todos os meus irmãos na perpétua glória e paz. Amém. (Obrigada mais uma vez). A pessoa deverá fazer esta oração por três dias seguidos sem dizer o pedido; dentro de três dias será alcançada a graça por mais difícil que seja. Publicar a oração assim que receber a graça. (Agradeço pela graça alcançada. Mandado publicar por

N.A.V.

ABANDONO DE EMPREGO

COMERCIO DE ELETRODOMÉSTICOS CORDOBA LTDA., firma situada à Av. Juscelino Kubitschek, 500, portadora do CGC 79.074.209/0001-50, comunica que sua funcionária CLECI APARECIDA BRANCO não comparece ao emprego desde o dia 10 de julho de 1987. Reiteramos seu comparecimento no prazo legal, sob pena de rescisão de contrato, conforme determina o artigo 482 letra I da CLT.

Foz do Iguaçu, 08 de novembro de 1987.

VENDE-SE MOTO

Vende-se uma moto CG 125 ano 85 cor azul, em ótimo estado de conservação, ou troca-se por fusca. Interessados tratar pelo fone 74-3562.

TELEFONE

Necessito telefone para alugar, com urgência. Tratar pelo fone 72-1738 com Eunice.

ESCOLA DE MÚSICA CARLOS MAYER

Matrículas Abertas

Violão, piano, órgão, violino, guitarra, sax, contra-baixo, bateria, acordeon, cavaquinho, flauta, viola sertaneja e canto.

AULAS PRÁTICAS E TEÓRICAS

Rua Almirante Barroso, 205
1º Andar - Sala 03
Telefone: 74-4907
Foz do Iguaçu - Paraná

PRECE MILAGROSA

Confio em Deus com todas as minhas forças, por isso peço a Deus que ilumine meu caminho, concedendo-me a graça que tanto desejo. Mandar publicar e observe o que acontecerá no 4º dia. Agradece esta oração.

M.P.G.

ABANDONO DE EMPREGO

OTTMAR B. SCHULTZ SA - Transporte Rodoviários, firma situada à BR 277 Km 538, portadora do CGC 88.193.594/0025-12 comunica que sua funcionária CLAUDIA CASSEL DAMIAO NAVAIZ, portadora da CTPS 31.505 série 00014, não comparece ao emprego há várias semanas.

Foz do Iguaçu, 07 e novembro de 1987.

ORAÇÃO DOS AFLITOS

Aflita serviu a Virgem aos pés da cruz. Aflita me vejo e valei-me Mãe de Jesus. Confio em Deus com todas as minhas forças, por isso peço que ilumine os meus caminhos, concedendo-me a graça que tanto desejo. "Faça o pedido". Mandar publicar no 3º dia, e observe o que acontecerá no 4º dia.

M.S.P.



ORGANISTA

Jorge Ruibal

MÚSICA PARA

CONVENÇÕES - FESTAS - HOTÉIS - CASAMENTOS

AULAS DE ÓRGÃO

Tratar Rua Edmundo de Barros, 830 - Fone 72-1738

BARAKAT

Free Shop

QUALIDADE E PREÇO BOM ONDE VOCÊ ENCONTRA

Av. Juscelino Kubitschek, 500 – Fone: (0455) 72-1641 – Foz do Iguaçu – PR COM AMPLO ESTACIONAMENTO

CRÉDITO NA HORA...
TUDO EM TRÊS VEZES SEM AUMENTO...

MODA • CONFECÇÕES EM GERAL • CAMA
MESA • PRESENTES EM GERAL • MODA INFANTIL
CRISTAIS • ELETRODOMÉSTICOS • INOX
ARTIGOS PARA VIAGENS



Heitor



oh não!
começaram
tudo
de
novo!

Heitor



Tintas a óleo, latex, sintéticas e
automotivas. Toda a linha de complementos



Auto Color
Tintas

O MELHOR
EM TINTAS

CONSULTE NOSSOS PREÇOS

DUAS LOJAS PARA SERVIR MELHOR

AUTO COLOR TINTAS

Rua Almirante Barroso, 29 A - Fone 74-3091
Foz do Iguaçu - Pr

oferta

Sulviplast da Suvinil 18 L.
Branco Cz\$ 1.495,00

TEMOS MASSA CORRIDA

CONDOR TINTAS

Rua Oswaldo Cruz, 987 - Vila Portes
Fone 73-1588 - Foz do Iguaçu - Pr