

Cz\$ 10,00

Nosso tempo

Foz do Iguaçu, 13 de novembro de 1987

Ano VII - Nº 286

CLÁUDIA
RAIA
EM FOZ



Ela vai se
apresentar no
Hotel
Internacional
dia 28



HORDAS POLICIAIS E PARAPOLICIAIS DE STROESSNER

REPRESSÃO IMPEDIU FESTIVAL "PARAGUAI VIVE"

Página 15

MUITOS NÃO
ACREDITAVAM
QUE MULHER
PUDESSE
SER PREFEITA



Veja entrevista com Lenir Spada nas páginas 4 e 5.

FATALIDADE

MENINO QUE MORREU JOGANDO VÔLEI EM
MISSAL FOI COLHIDO PELO ACASO, SEGUNDO
PARECER TÉCNICO DA FAMEPAR

Página 16

FOZ DO IGUAÇU PERDEU O TREM

Página 4

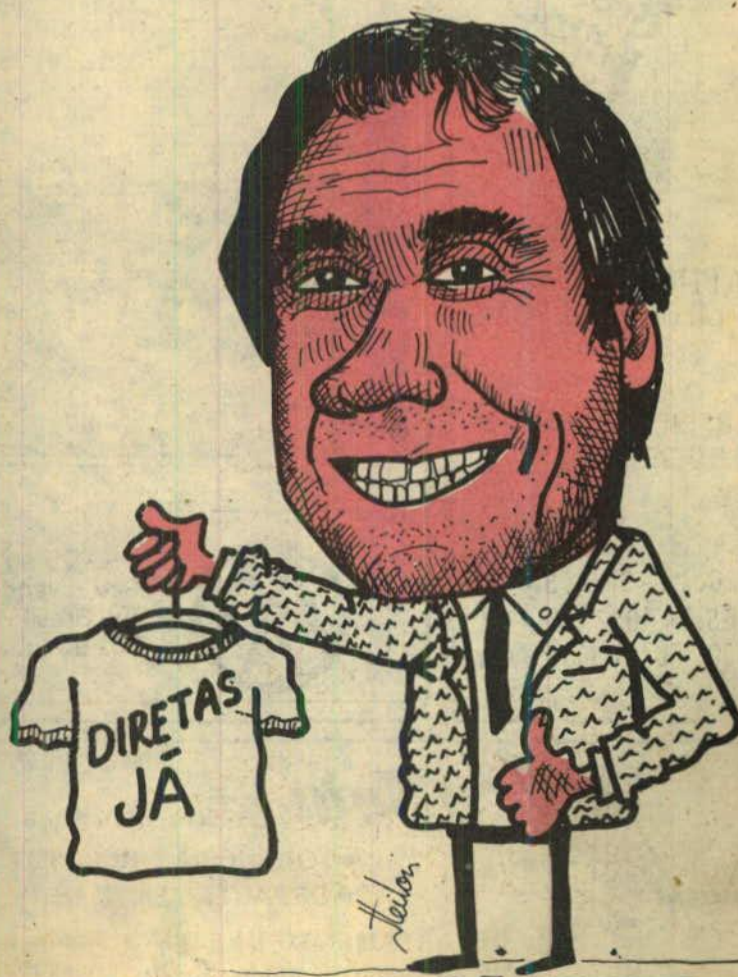
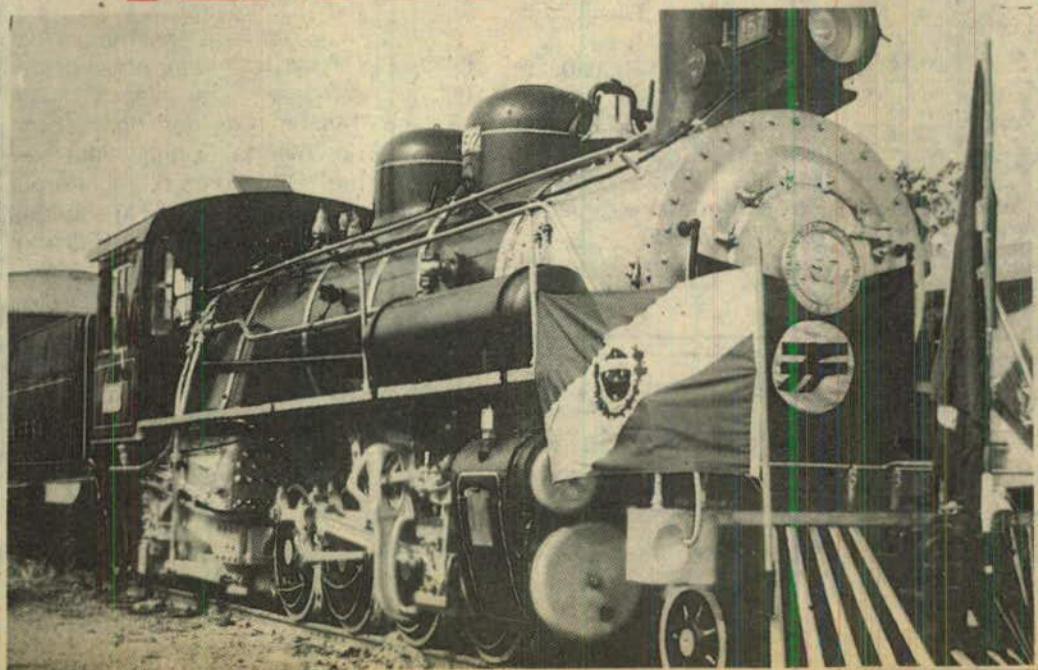

Nosso Tempo é uma publicação da Editora Liberação Ltda. CGC N° 76.261.767/0001-36

Redação e administração: Rua Edmundo de Barros, 830 Fone: 72-1738 - Foz do Iguaçu-PR

Diretores proprietários: Aluísio Palmar Juvêncio Mazzarollo

Editores: Elson Faxina Noemi Osna

Nosso representantes: SÃO PAULO Praça Osvaldo Cruz, 124 - 11º Fone: (011) 288-9944

CURITIBA G. Cadamuro Rua Tibagi, 499 - 2º andar 80.060 - Curitiba - PR

RIO DE JANEIRO Rua Senador Dantas, 117 Cj. 606/07 - Fone: 240-5400

PORTO ALEGRE Av. Borges de Medeiros, 340 Cj. 95 - Fone (0512) 25-3183

BRASÍLIA SBS - Edifício Venâncio IV Sala 310 - Fone 22-3183

Operador em Computador: Clari Garcia de Freitas

Diagramação e Arte: Reciel Rocha

Técnico em Foto-Mecânica: Wanderley A. Pocahy

Impressão: Dertis Cabral

Impresso em Oficina própria na Av. Costa e Silva, 3025 Parque Presidente Foz do Iguaçu - Paraná



LATINA GRÁFICA E EDITORA LTDA

A PERFEIÇÃO GRÁFICA NO DETALHE

Av. Costa e Silva, 3025 FONES: 74 1852 e 73-4770 85.890 - Foz do Iguaçu - Pr.

CRIANÇAS POBRES TÊM UM LAR NO CEPRESBEM



Com uma festinha para as 120 crianças, a Creche do Centro Presbiteriano de Bem Estar do Menor (Cepresbem) comemorou seu 7º aniversário sábado último. Criado em 1980 por iniciativa do pastor Manoel, da Igreja Presbiteriana de Foz do Iguaçu, o Cepresbem se dedica exclusivamente ao atendimento a crianças de famílias carentes. Atualmente, são atendidas na Creche 30 crianças de 3 a 6 anos de idade e 90 de 6 a 13 anos, sendo que 5 vivem no Centro em regime de internato, por serem completamente abandonados pelos seus pais.

A coordenadora da Creche do Cepresbem, Maria Nunes da

Rocha, diz que o atendimento a menores carentes é uma dedicação especial da Igreja Presbiteriana em todas as cidades onde ela está estabelecida. As famílias que levam as crianças à creche do Cepresbem pagam, se quiserem e se puderem, mensalidades livres "umas quase ninguém paga nada", diz a coordenadora. Assim, a manutenção do estabelecimento depende fundamentalmente dos recursos da Igreja Presbiteriana, doações da comunidade, promoções e participações em feiras, além da verba da Faspas, antigo IAM.

Trabalham na creche 7 funcionários (coordenadores, lavadeiras e cozinheiras) e 4 moni-

ras. As crianças são atendidas na área pedagógica, de saúde e alimentação. Recebem café da manhã, almoço e lanche entre 4 e 5 horas da tarde. O lanche - "bem reforçado", como diz a coordenadora Maria Nunes da Rocha - é servido a cada dia por um grupo diferente de mulheres que se revezam na prestação dessa ajuda. Durante o dia, as crianças em idade escolar vão às escolas, outras já começam a trabalhar em alguma tarefa ou emprego. Quando atingem a idade de 13 para 14 anos, saem do Cepresbem e são encaminhadas à Guarda Mirim para que o apoio continue e possam prosseguir os estudos e uma ocupação.

PARAGUAÇU DE AUTOMÓVEIS LTDA



Em promoção de final de ano, a Paraguaçu traz até você descontos especiais de 20% na mão de obra e 15% nas peças.

Traga seu veículo em nossa oficina que lhes dará a garantia de rodar tranquilo.



Seu revendedor autorizado para Foz do Iguaçu e região. Av. Brasil, 437 - Fone 73-3311 - Ramais 27 e 30 Foz do Iguaçu - PR

840 NOVAS MATRÍCULAS

280 conjuntos de carteiras escolares, além de outros materiais necessários ao mobiliário de estabelecimentos de ensino, foram remetidos pela Secretaria de Educação por intermédio da Fundepar à Foz do Iguaçu. A medida beneficia as escolas Costa e Silva e João XXIII, recentemente concluídas e aptas a atender à demanda de 840 novas matrículas no município. Além destas, também foi beneficiada a Escola Estadual Almirante Tamandaré. No caso da expansão da rede física, através da conclusão de obras novas, caso das unidades escolares Costa e Silva e João XXIII, ou ainda ampliação das salas de aula ou outros ambientes, as liberações realizadas pela Fundepar ocorrem de maneira automática. Quando o processo decorre em função da necessidade verificada com o espaço físico já existente e a demanda efetiva, o envio de material permanente processa-se mediante análise da solicitação efetuada pela direção do estabelecimento.

Para o atendimento das necessidades da unidade nova Escola Estadual João XXI, a Fundepar liberou 175 conjuntos de carteiras escolares. Também foram enviadas 11 armários, 16 mesas destinadas ao uso administrativo e da biblioteca, duplicador a álcool e máquina de escrever. A escola Estadual Costa e Silva, foram remetidos 105 conjuntos de carteiras escolares, que permitirão a ampliação de 315 novas matrículas.

ASSEMBLÉIA DAS TESTEMUNHAS DE JEOVÁ

Nos dias 14 e 15, as Testemunhas de Jeová realizam a "Assembléia de Circuito", no Ginásio de Esportes Francisco Pain, em Cascavel, reunindo representantes do Oeste e Sudoeste do Estado. A abertura da Assembléia está marcada para as 9h55min do dia 14, sábado, e o encerramento será às 16h30min do dia 15, domingo.

Tema da Assembléia de Circuito: "O valor superior de se servir a Jeová". - Às 14h10min de domingo, o orador Alberto Cunha falará sobre "Os valores do mundo ou da Bíblia. Quais?" No sábado, às 11h30min, haverá Batismo para as pessoas habilitadas". Os organizadores esperam cerca de mil pessoas.

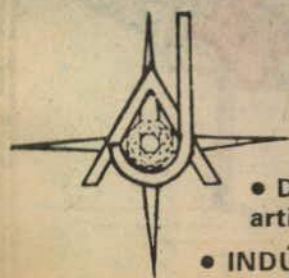

A Joia Esporte Som Ltda.

A LOJA QUE PELOS SEUS INÚMEROS

DEPARTAMENTOS MAIS PODE AJUDAR VOCÊ

- JOALHERIA E RELOJOARIA: As mais lindas jóias para os mais distintos gostos
- DEPARTAMENTO DE DECORAÇÃO: Com orçamentos e colocações grátis
- DEPARTAMENTO DE LOJAS: Equipamentos de som, os mais modernos - camping e confecções - artigos esportivos em geral - tudo para náutica e pescaria
- INDÚSTRIA E METALÚRGICA: Confecção de grades, janelas, aberturas, carretas para barcos - trabalhos artísticos

Almirante Barroso, 1085
Use o crédito fácil da A JOIA
Fone 74-1603

wadipel

NATAL 2001

WADIPEL É EXCLUSIVIDADE EM ORNAMENTAÇÕES NATALINAS. SECÇÃO ESPECIAL DE ÁRVORES DE NATAL, CARTÕES, BOLAS E DEMAIS ENFEITES. UMA VARIEDADE DE ARTIGOS PARA PRESENTES



AV. BRASIL, 805
E EM BREVE NA
FAGUNDES VARELA, 302 - VILA PORTES
Foz do Iguaçu - PR

FONE: 74-2166

Farmácia Santo



Antonio
MEDICAMENTOS
- PERFUMARIAS

Matriz - Rua Alufio Azevedo - Jardim Jupira - Telefone 73-2527
Filial 1 - Av. JK esq. Rebouças, nº 905 - Telefone 72-3074
Filial 2 - Av. Cataratas, 730 - Telefone 72-1792 - Vila Iolanda

Aberta diariamente das 7:30 às 22:00 horas

Intervalo para um
cafezinho tão quente
e tão fresquinho
quanto as
notícias que
você está lendo.



Rod. BR 277 - Km 535 - Par-
que Presidente
Fone: 73-5533
Foz do Iguaçu - PR.



Monpel

JORNAIS - REVISTAS -
BOMRONIERE
PARA ESTE VERÃO

Sorvetes e refrigerantes descartáveis
Aberto das 8:00 às 22:30 horas

Rua Almirante Barroso, 527 - C.Postal 610
Fone: 72-3402 - Foz do Iguaçu - Paraná

Mercantil Osman

Brinquedos da Osman, claro... Mercantil Osman 74-3123

PMDB SE REÚNE NESTA SEXTA-FEIRA

A Comissão Executiva Provisória do PMDB de Foz do Iguaçu irá realizar na noite de hoje (sexta-feira) uma reunião às 20 horas, no parque de diversões, que fica ao lado do Gresfi.

Segundo nota distribuída à imprensa pelo Departamento de Comunicação Social da Prefeitura Municipal, a reunião será dirigida pelo prefeito Dobrandino Gustavo da Silva, pelo deputado Sérgio Spada e por Altair "Zizo" da Silva, presidente da provisória.

A reunião tratará de vários assuntos, principalmente a realização da convenção partidária que elegerá o novo

diretório municipal. A existência da Executiva Provisória é decorrência da extinção do antigo diretório municipal do PMDB. A extinção foi pedida pela maioria dos membros depois de um movimento desenvolvido pelo prefeito Dobrandino e pelo deputado Sérgio Spada. O pedido foi acatado pela Executiva Estadual do Partido e finalmente o Tribunal Regional Eleitoral confirmou a decisão.

A derrubada de Carlos Grellman e Mário Boff da direção do PMDB foi devida à oposição que ambos vinham fazendo à administração do prefeito Dobrandino da Silva.

A forma encontrada pelas lideranças peemedebistas foi a extinção do diretório, articular a nomeação de uma Comissão Provisória alinhada, para que esta administre o processo de escolha do novo diretório, que terá como seu maior objetivo a indicação do candidato a prefeito e a elaboração da chapa de candidatos a vereadores.

Na reunião de hoje à noite, aberta a todos os filiados e simpatizantes, os postulantes à indicação da candidatura a prefeito, deverão medir forças procurando desde já garantir maioria no futuro diretório, que será eleito em janeiro.

TERRENO PARA FACISA CONSTRUIR SEDE

Está tramitando na Câmara de Vereadores de Foz do Iguaçu, mais especificamente na Comissão de Justiça e Redação, o projeto que ratifica a doação de um terreno de 50 mil metros quadrados do município. O terreno está localizado na Avenida Costa e Silva, próximo da área reservada à nova prefeitura, e foi doado para que a Facisa construa sua sede própria, uma vez que dentro da União ela é a única que não possui patrimônio próprio.

O terreno foi doado pela Prefeitura em 1984, na gestão de Wádis Benvenuti, mas como não foi cumprida a lei, que determina a construção no prazo de um ano, o projeto de doação teve que voltar à Câmara para sua ratificação.

Por outro lado, existe um movimento tentando fazer com que a Câmara autorize a venda do terreno, localizado em área considerada nobre e com os recursos arrecadados a Facisa adquirir outro terreno de menor valor e com o excedente começar a construir sua sede.

O presidente da Câmara Municipal, vereador Cláudio Rorato, afirmou que por se

**Cláudio Rorato**

tratar de um assunto de interesse do município, o projeto não vai sofrer qualquer tipo de objeção por parte dos seus pares. Inclusive, existe uma articulação no sentido de conseguir

do Estado a doação de um terreno, provavelmente uma parte da área do Colégio Agrícola, que mede em seu total 40 alquei-

res. Neste caso, todo o dinheiro arrecadado com a venda do terreno da Avenida Costa e Silva seria destinado unicamente a construção do complexo universitário, com isso criando condições para a melhoria dos atuais cursos e criação de outros, como reivindica a comunidade.

UNIVERSAL REFRIGERAÇÃO

UMA EMPRESA DO GRUPO UNIVERSAL.

VENDAS DE PEÇAS PARA REFRIGERAÇÃO
EM GERAL E MÁQUINAS DE LAVAR ROUPA

MODERNA OFICINA

Conserto de condicionadores de ar, geladeiras,
câmaras frigoríficas e eletrodomésticos.

Tudo com assistência a domicílio.

DISTRIBUIDOR AUTORIZADO:



ELGIN
UNIDADES HERMÉTICAS
COMPRESSORES
CIRCULADORES DE AR

LORENZETTI
CORRENTES ELÉTRICAS
MOTORES ELÉTRICOS
CÂMERAS FRIGORÍFICAS
E REFRIGERANTES
RUA CARLOS MENA, 922/944 - CEP 05303-3P
FONE: (011) 267-9554



BLACK & DECKER
MÁQUINAS ELÉTRICAS

MULTIPLAST
Gaxetas Magnéticas



EBERLE
a marca de mestre
MOTORES ELÉTRICOS
PARA REFRIGERAÇÃO



Av. Juscelino Kubitschek, 1646 - Caixa Postal 51 - FONE PABX (0455) 73-4909 e 73-4242 - Telex 455-143 Foz do Iguaçu - Paraná

"MUITOS NÃO ACREDITAVAM QUE MULHER PUDESSE SER PREFEITA"

Natural de Seberi, Rio Grande do Sul, Lenir dos Reis casou aos 16 anos de idade com Natalino Spada e com ele, em 1962, migrou para o oeste do Paraná, indo se estabelecer com comércio no incipiente vilarejo de Alvorada do Iguaçu, distrito de Foz do Iguaçu que seria engolido pelo lago da hidrelétrica de Itaipu precisamente quando estava em franco crescimento. Lenir dos Reis Spada, que abandonou a escola ainda no grau elementar de ensino, diz que se formou "na escola da vida". Os tempos mais duros foram os de desbravamento de Alvorada do Iguaçu, seguidos da extinção da próspera vila. Mas choque maior foi a morte trágica do marido, dias antes da eleição em que disputava o cargo de primeiro prefeito de Santa Terezinha de Itaipu. Sem se deixar abater, corajosamente, Lenir aceitou a vaga de Natalino e se elegeu prefeita. Sobre isso tudo ela fala nesta entrevista. (Juvêncio Mazzarollo)

— Como era aqui (Santa Terezinha, Foz do Iguaçu e Alvorada do Iguaçu) quando a senhora migrou do Rio Grande do Sul para cá?

— Era quase tudo mato, inclusive Foz do Iguaçu, que na época era bem menor do que é hoje Santa Terezinha. Quando chegamos a Alvorada, estavam começando a abrir as ruas da vila. Éramos umas quatro ou cinco famílias. Mas o distrito cresceu rapidamente. Em meados da década de 70, quando Itaipu desapropriou o lugar, Alvorada estava já com 8 mil habitantes. Tenho certeza de que Alvorada teria superado Santa Terezinha em pouco tempo. Sua localização era privilegiada, pois ficava na rota Foz do Iguaçu - Santa Helena - Guaira.

— Que reação tiveram os moradores de Alvorada quando receberam a notícia de que Itaipu iria alagar tudo?

— No começo ninguém acreditava. Ou acreditava que a usina seria construída, mas não que iria alagar até Alvorada. Foi uma perda muito grande. O município de Santa Terezinha, se o distrito não tivesse desaparecido, seria muito maior e mais forte.

— Que área Santa Terezinha perdeu para Itaipu?

— Perdeu 10 mil hectares de terra. Essa perda, em termos de arrecadação municipal, representaria hoje mais de 3 milhões de cruzados mensais. E é preciso levar em conta que as terras alagadas eram as melhores do município.

— A vila de Alvorada do Iguaçu foi o primeiro alvo, depois da área do canteiro de obras, do programa de desapropriação da Itaipu. Numa operação fulminante, a vila desapareceu. Como foi aquilo?

— A desapropriação não foi boa para ninguém. Mesmo que a indenização pague o valor dos bens desapropriados, é certo que quem é desapropriado quase sempre sai perdendo, porque para se instalar novamente exige muitos sacrifícios, gastos e demanda muito tempo. Por isso, muitos dos desapropriados baixaram

seu nível de vida depois da desapropriação.

— Em Alvorada não houve atritos entre os desapropriados e Itaipu, nem movimentos de resistência?

— Não. Foi tudo pacífico. Itaipu visitava cada proprietário e negociava individualmente com ele. Não houve a organização e a mobilização que se verificou depois no decorrer das desapropriações. Mas não significa que todos tenham chagado facilmente aos acordos com Itaipu. Nossa família, por exemplo, não aceitou reiteradas propostas. Fomos dos últimos a fazer acordo. Ficamos lá quase até que a água do lago chegasse. Não foi preciso recorrer à Justiça, porque Itaipu acabou chegando perto do que nós reivindicávamos. Muitos fizeram maus acertos porque se precipitaram ou porque desanimaram. Quem aguentou um pouco conseguiu sair um pouco melhor.

"A DESAPROPRIAÇÃO NÃO FOI BOA PARA NINGUÉM"

— Na avaliação de hoje, foi bom para Santa Terezinha ter-se emancipado de Foz do Iguaçu?

— Sem dúvida. A campanha foi muito grande. Eu apoiei desde o início. Era a única saída para Santa Terezinha melhorar, porque, como distrito de Foz do Iguaçu, sempre ficou abandonado. Na época não havia sequer quem cuidasse de Foz do Iguaçu. Imagine então que cuidados tinha o distrito. Santa Terezinha só ganhou com a elevação a município.

— Quantos habitantes tem o município?

— Cerca de 20 mil. Em 1980, segundo o censo do IBGE, Santa Terezinha estava com 11 mil habitantes. É um município que cresceu bastante nos últimos anos, ao contrário de outros municípios da região, que pararam e até regrediram, ao menos em termos populacionais.

— Que municípios regressaram?

— É o caso de Céu Azul, por exemplo. De Matelândia também. A população desses



municípios diminuiu nos últimos anos. Acontece que Santa Terezinha está na área de influência direta do que representa o complexo econômico das Três Fronteiras.

— Na zona rural a população está aumentando ou diminuindo?

— Na zona rural a situação é estável nesse sentido. Também não existem mais conflitos pela posse da terra, e o êxodo de agricultores estancou. Tenho certeza que isso se deve em boa parte ao trabalho que desenvolvemos na melhoria das condições de vida no campo. Construímos escolas, mantemos as estradas sempre bem conservadas, prestamos assistência na área de saúde, no campo social e cultural... Temos até casos de pessoas que haviam saído de Santa Terezinha e voltaram, depois de experimentar as terras do Mato Grosso e de outros Estados. Agricultores e empresários devem investir aqui, pois o município apresenta progresso e tem boas perspectivas de futuro.

— A estrutura fundiária do município é formada predominantemente por grandes, médias ou pequenas propriedades?

— Predominam as pequenas e médias propriedades. Há uma boa parte de latifúndio, mas não é predominante. Não existe um latifundiário que seja notório por ser latifundiário em Santa Terezinha.

— Nem a prefeita?

— A prefeita tem uma pequena área de terra que, aliás, já foi inventariada e repartida entre os filhos.

— Como está o comércio em Santa Terezinha de Itaipu?

— Nos últimos anos o comércio cresceu bastante e,

atualmente, apesar da crise, está resistindo. Nestes dias fiz diversas visitas a estabelecimentos comerciais para sentir a situação. Alguns estão passando dificuldades, outros dizem que "está ruim mas dá pra levar", outros mais dizem que estão vendendo mais ou menos bem. No conjunto, diria que a situação do comércio está mais para melhor do que para pior. Neste ano mesmo já surgiram novas construções e novos estabelecimentos foram abertos. Fiquei satisfeita porque percebi que o empresário daqui está interessado em investir aqui.

"O EMPRESÁRIO DAQUI DEVE INVESTIR AQUI"

— Em sua administração, o turismo sempre esteve entre os setores incentivados, à base do Terminal Turístico Alvorada de Itaipu. Essa política tem dado resultados?

— Sem dúvida. Há uma grande possibilidade de Santa Terezinha crescer no setor turístico. O lago de Itaipu é um grande potencial turístico, que precisa ser explorado. O aproveitamento do lago deve servir, inclusive, para que o município recupere um pouco do que perdeu para a hidrelétrica. O primeiro investimento do município no lago foi a praia artificial de Alvorada do Iguaçu — uma iniciativa que teve grande sucesso. No feriado de Finados, estiveram na praia 15 mil pessoas. No domingo dia 1º véspera de Finados, entraram 1660 carros. No mesmo dia, a praia artificial de Santa Helena registrou a entrada de 400 e poucos carros.

— Excursões que vão a Foz do Iguaçu vão também à praia de Alvorada?

— Vão. Muitas excursões

vão à praia do lago. Frequentemente, agências de turismo de outras cidades telefonam pedindo informações sobre a praia e incluem nas excursões a Foz do Iguaçu mais este programa. O Terminal Turístico Alvorada do Iguaçu está realmente muito bonito. A paisagem é bonita; há um lindo bosque, um espaçoso restaurante, churrasqueiras, um mirante de onde se tem uma visão maravilhosa, enfim, um ótimo ambiente para o lazer. É uma semente que deve servir de incentivo para o desenvolvimento da indústria hoteleira em Santa Terezinha.

— Que outras formas de aproveitamento do lago estão sendo examinadas ou projetadas?

— Já estamos trabalhando para viabilizar a construção de um porto e de um silo graneleiro, com o pensamento voltado para o desenvolvimento industrial do município. Precisamos abrir mercado de trabalho para a nossa juventude.

— Na origem de sua eleição para prefeita está uma fatalidade. O candidato era Natalino Spada, seu marido. Natalino faleceu em acidente de carro poucos dias antes da eleição. Ele teria sido eleito?

— Seguramente, sim. Durante a campanha, ele sempre brincava comigo dizendo que eu já podia me considerar a primeira dama do município. Eu não gostava muito disso de primeira dama.

— Em que partido estavam no tempo do PTB-PSD-NDN?

— No PTB.

— Natalino havia disputado alguma eleição anteriormente?

— Não. Quando o Sérgio se elegeu vereador de Foz do Iguaçu por Alvorada do Iguaçu, o candidato pelo distrito era para ser o Natalino, mas ele, muito ocupado na empresa, não aceitou e sugeriu que seu sobrinho Sérgio fosse o candidato. O Sérgio morava conosco, e meu marido saiu fazendo campanha dizendo aos amigos: "votando no Sérgio estarão votando em mim".

— E o seu envolvimento em política também vem de longe?

— Desde criança, por influência do meu pai, tive interesse por política. Lembro que na escola nós pichávamos muros com PTB e apagávamos as pichações do PSD, e os do PSD apagavam as nossas.

— Como foi que aceitou substituir seu marido na candidatura a prefeita, naquelas circunstâncias?

— Quando Natalino se

acidentou faltavam 12 dias para a eleição. O PMDB tinha que indicar outro candidato. No meio daquele drama louco, o Diretório do partido se reuniu para isso, mas todos queriam assumir a candidatura — porque a desgraça de um é a felicidade de outro. Não havia acerto, e o tempo passando. Até que o deputado Nelton Friedrich me procurou e disse que a solução era eu me candidatar, garantindo que seria eleita. Eu disse a ele que, no estado de choque em que me encontrava, não tinha condições de decidir sobre uma questão tão séria. Consultei a família e parentes que haviam vindo para os funerais de Natalino. Eles me disseram que seria uma grande coisa que eu faria por ele se aceitasse a candidatura. Então, eu enfrentaria por ele a batalha que não pôde terminar. Os filhos também me incentivaram. Disseram que ia ser bom para nós e para a população. Eu não queria, mas pensei: será que vou ser mais fraca que meus filhos? Foi aí que senti que tinha forças para assumir esta responsabilidade. Peguei o programa de governo que Natalino havia escrito e fui à luta. Realizei tudo o que ele havia projetado e muito mais.

“PEGUEI O PROGRAMA ESCRITO POR NATALINO E FUI À LUTA”

- Não se arrependeu de ter aceito o desafio?
- Não, em absoluto. Muitos me perguntam se é difícil ser prefeito; perguntam como conseguimos superar tudo o que se passou. E eu digo que valeu a experiência. Esta é a melhor faculdade que eu poderia frequentar.
- Um doutorado em administração e política...
- Realmente...
- Como foi encarado pela população o fato de o cargo de prefeito ser ocupado por uma mulher?
- No começo muitas pessoas não acreditavam que uma mulher pudesse ser prefeita e dar conta do recado. Além de ser um fato um tanto estranho para a comunidade, despertava dúvidas sobre a capacidade da prefeita. Se 51% da população é composta por mulheres, como é possível dispensar a mulher do trabalho e da participação na vida pública? Havia pessoas

que contestavam meu trabalho por eu ser mulher; outras pessoas queriam me dominar por eu ser mulher. E eu, então, decidi fazer o possível e o impossível para mostrar que a mulher pode se desincumbir bem de cargos que tradicionalmente são tidos como próprios só para os homens. Felizmente, pelas manifestações que recebo da comunidade, tenho certeza de que tenho sido vitoriosa. É, já enfreitei muitas dificuldades. Quando viemos do Rio Grande do Sul fomos morar lá no meio do mato, onde eu cuidava do nosso comércio praticamente sozinha, porque meu marido precisava viajar muito. Sozinha, com 4 crianças, atendendo os paraguaios lá no meio do mato. Sofri muito. Não havia energia elétrica, nada. Administrei comércio durante quase vinte anos. Mas foram experiências que me ensinaram a enfrentar e a vencer dificuldades.

— Em tudo o que realizou na Prefeitura, o que destaca como mais importante?

— Destacaria o trabalho no campo da educação e da saúde. Santa Terezinha não tem um hospital sequer. Por isso construímos em Centro de Saúde e quatro Postos de Saúde, onde uma equipe de médicos, dentistas, enfermeiras e agentes de saúde atendem a população. Fizemos convênio com a Santa Casa de Foz do Iguaçu para internar nossos doentes. E agora estamos construindo um minihospital. Na área de educação, basta dizer que em Santa Terezinha de Itaipu não há criança fora da escola por falta de vaga. A infraestrutura da cidade está praticamente completa.

— Que projetos de execução imediata estão no programa da Prefeitura?

— Na próxima semana será aberta concorrência pública para a construção do novo prédio da Prefeitura Municipal. Em seguida, vamos construir o terminal rodoviário, a agência de rendas e do Correio.

— É verdade que a senhora vai deixar o município pronto, sem nada para o próximo prefeito fazer, como disse um vereador a este repórter, há poucos dias?

— Não é bem assim. Ainda falta muita coisa. Mas o meu sucessor seguramente vai encontrar um município bem estruturado, com as

Mercantil Osman

Moda verão 88, só da Osman. Mercantil Osman na Brasil, 884



Praia no lago de Itaipu, em Alvorada

principais obras necessárias executadas. Mas eu queria destacar também a praia de alvorada de Itaipu e os 14 quilômetros de asfalto que liga o Terminal Turístico à sede do município como obras marcantes da nossa administração. E agora está para começar o asfaltamento de 26 quilômetros de estradas rurais, através do programa rodoviário municipal do governo do Estado.

— Que críticas ou que avaliações recebe da população por seu desempenho?

— A grande maioria reconhece nosso trabalho. Encontramos uma grande receptividade, um grande apoio em todo o município. É evidente que há descontentes e críticos, em geral com fundamento político.

— E fazendo uma auto-crítica, o que diz de seu desempenho no cargo?

— Estou segura de ter realizado um bom trabalho e disposta a realizar muito mais até o fim do meu mandato.

— No campo da pobreza, que quadro apresenta Santa Terezinha? Há favelas, essas coisas?

— Há pobreza, sim. Quando assumi a Prefeitura, já havia favelas — uma “boa” herança...

— Ora, toda cidade que se preza tem sua favela...

— Tem sua favela, sim. Quando assumi o cargo, logo busquei formas de erradicar as favelas, construindo moradias, dando tratamento de saúde, higiene, saneamento. Numa primeira etapa, entregamos 21 casas; na segunda etapa, mais 16, e agora va-

mos construir mais 10. Logo serão construídas mais 105 casas por esse novo programa da Seag e outras 50 pela Cohapar. Com isso, não teremos problemas de favela, a não ser que venham favelados de Foz do Iguaçu para cá...

— Não, vamos propor Lenir Spada para prefeita de Foz do Iguaçu.

— Não, não. Pelo amor de Deus!

— É verdade que uma das principais habilidades de um prefeito, hoje, é bater constantemente às portas dos órgãos dos governos do Estado e da União?

“ÁLVARO DIAS PARA PRESIDENTE DA REPÚBLICA”

— Depois de eleita e antes de assumir o cargo, participei de um curso ministrado pela Fundação de Assistência aos Municípios do Estado do Paraná (Famepar). Durante o curso, ministrado aos prefeitos de 20 municípios novos, o então governador Hosken de Novaes, reunido com os prefeitos, ficou surpreso ao ver uma única mulher entre eles. E me deu o seguinte conselho: bata na porta do governo do Estado e da União sempre que necessário. Hoje, um prefeito só se sai bem se for persistente, ágil, se estiver em contato com os órgãos estaduais e federais. Pensei que o governador quisesse me assustar, mas agora vejo que é ainda mais sério.

— O prefeito é um esmoleiro junto aos órgãos do

governo do Estado e da União?

— Lamentavelmente, é. Os recursos estão lá e quem bate mais à porta dos cofres leva.

— O município de Santa Terezinha tem dívida?

— Não, e nem pode ter. Mas eu queria salientar que sempre fui muito bem recebida e bem atendida nos órgãos do governo do Estado e da União. Mas conseguir recursos dá um trabalho!

— Há alguma movimentação em torno da eleição para prefeito e vereadores no próximo ano?

— Não.

— A prefeita e o PMDB fazem o sucessor?

— Com certeza. Tranquilamente.

— Qual é seu projeto político pessoal para quando deixar a Prefeitura?

— No momento, não tenho nenhum plano.

— Parar é que não vai?

— Parar não. Isso não. Vamos ver depois qual o melhor caminho a seguir.

— E a nível nacional, a prefeita é a favor de eleições diretas para presidente da República — quando?

— Entendo que não seria oportuno realizar eleições diretas para presidente em 88, como está sendo proposto.

— Havendo eleição para presidente, quem seria seu candidato?

— Até algum tempo atrás o meu candidato era o senador José Richa, mas atualmente creio que o governador Álvaro Dias tem mais chances e seria o meu candidato a presidente da República.

IGUAMAQUINAS
Comércio de Máquinas e Equipamentos para Escritórios

APROVEITE OFERTA

COFRE DE AÇO
200 KILOS
INTEIRIÇO
DE CZ\$ 11.500,00
POR CZ\$ 6.800,00

E a mais completa linha de móveis para o seu escritório
Visite-nos ou solicite um representante

Avenida Juscelino Kubitschek, 2033 — Tel. (0455) 74-2898 — CEP 85.890 — Foz do Iguaçu — Paraná

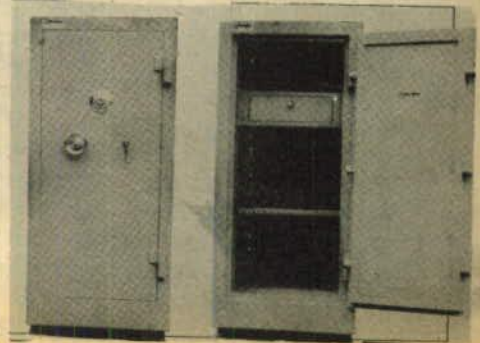

HORDAS POLICIAIS E PARAPOLICIAIS DE STROESSNER EM AÇÃO

De posse da autorização dada pelas autoridades da Delegação de Governo do Departamento de Alto Paraná, como exige a lei do Paraguai para fazer reuniões de qualquer caráter (social, político, festivo, cultural), o Centro de Universitários de Cidade Presidente Stroessner organizou para a noite do dia 7 último o festival musical "Paraguai vive". A promoção estava autorizada para se realizar no Clube Social da Área 2, conjunto habitacional da Itaipu, ou no pátio da Catedral de Cidade Presidente Stroessner.

Horas antes do seu início, o festival foi proibido por ordem do ministro do Interior, Sabino Montanaro. Na explicação do delegado de Governo de Alto Paraná, Bernardino Caballero, "o festival foi suspenso porque os organizadores haviam projetado fazer um painel de coloração claramente política, que de maneira alguma poderia ser permitido".

Diante disso, as cerca de 60 pessoas que iriam participar do festival decidiram realizá-lo na praça da Catedral, desafiando a proibição do ministro. Pouco depois de iniciado, entre cantos e danças, o festival foi surpreendido por um cerco policial de 30 homens acompanhados de um grupo de "garroteros" (elementos que formam as temidas "milícias coloradas" - grupos paramilitares fiéis ao general Alfredo Stroessner praparados para intervir com violência na dissolução de reuniões e atos públicos realizados por organizações de oposição ao governo).

Mesmo sob o cerco dos policiais e "garroteros", os cantos e danças continuaram, até que cantores e dançarinos foram avisados de que não poderiam sair de lá. O padre Ricardo, que participava do festival, teve permissão de ir em busca do socorro do bispo de Cidade Presidente Stroessner, dom Augustin Vashakon. Não demorou, e dom Augustin estava diante da Catedral de sua diocese, escandalizado com o quadro que lhe foi apresentado.

Perplexos com a presença do Bispo, os policiais e as milícia tentaram explicar sua presença alegando "ordem superior" e sugerindo que o ato não fora autorizado. Quiseram saber quem era o responsável pelo festival, e dom Augustin disse que era ele mesmo. E quanto à "ordem superior", o Bispo quis saber exatamente de onde vinha, mas não teve resposta.

Dirigindo-se com aspreza ao cerco policial e parapolicial, dom Augustin disse que aquilo era "uma vergonha

REPRESSÃO IMPEDIU FESTIVAL "PARAGUAI VIVE"



para o Paraguai" e ameaçou com a excomunhão (proibição de receber os sacramentos da Igreja Católica) os que porventura cometessem alguma violência. "Os chineses, coreanos, árabes, japoneses e brasileiros podem realizar seus encontros, suas festas, mas os paraguaios estão impedidos de se reunir em seu próprio país", metralhou o Bispo.

Eram 4 horas da manhã do dia 8 e o cerco continuava, quando policiais deram aos cercados o prazo de meia hora para se dispersarem. Os que estavam de carro, inclusive 6 brasileiros de Foz do Iguaçu, saíram e se livraram, mas os outros continuaram detidos até o amanhecer do dia.

Na ocasião, ficou detido o casal de advogados do Comitê de Igrejas (organismo ecumênico de pastoral social) Eduardo Morales e esposa Miriam Ferreira Morales, com escritório e residência em Hernandárias. Miriam foi liberada mas Eduardo Morales ficou detido na Delegação de Governo, em Cidade Presidente Stroessner, e, na terceira desta semana entrou em greve de fome, prometendo suspendê-la só mediante a libertação.

Uma certa "Comissão Central do Partido Colorado", de contestação ao regime de Stroessner, deu a público uma nota de protesto contra "a arbitrária detenção" dos advogados e denunciou que "hordas parapoliciais e forças de segurança assaltaram a casa dos detidos em Hernan-

dárias, arrombando portas, depredando e levando papéis e documentos privados, sem ordem judicial e sem que houvesse alguém no domicílio".

As entidades estudantis fizeram publicar manifestos de repúdio à repressão ao festival "Paraguai vive" e o Colégio de Advogados do Paraguai (a OAB paraguaia) solicitou à Corte Suprema de Justiça que adote os procedi-

mentos adequados para fazer cessar "a injusta detenção e incomunicação do casal Eduardo Morales e Miriam Ferreira Morales." O Colégio de Advogados manifestou sua "repulsa ao procedimento arbitrário" e pede providências judiciais que "restabeleçam a ordem jurídica tão grosseiramente conspurcada". Diz ainda o documento que o fato revela "um desprezo absoluto pela ordem jurídica da República" e manifesta preocupação quanto à probabilidade de Morales ser enquadrado na tristemente famosa Lei 209 - a Lei de Segurança Nacional paraguaia.

Enquadrado na Lei 209, há dois meses está preso na Penitenciária de Tacumbu, em Assunção, Hermes Rafael Saguier, dirigente do Partido Liberal Radical Autêntico (PLRA). Saguier foi preso em função de cáusticos pronunciamentos feitos contra o regime do general Stroessner, que lhe valeram o enquadramento. Ele é acusado de "atentar contra a paz pública e a liberdade das pessoas".

No dia 8 último, o presidente da Espanha, Felipe Gonzáles visitava a Argentina e, em Buenos Aires, recebeu a esposa de Hermes Rafael Saguier pedindo que intercedesse junto ao general Stroessner pela libertação do marido. Felipe Gonzáles se

comprometeu a escrever a Stroessner intercedendo pela liberdade de Saguier.

Vasculhando os cárceres paraguaios, encontram-se situações jurídicas as mais disparatadas. Entre tantos, está o caso do fotógrafo chileno Mella Latorre, que cumpriu pena de 4 anos e 6 meses de condenação no Paraguai, acusado de participar no atentado que estraçalhou Anastasio Somoza, o ex-todopoderoso ditador da Nicarágua desbancado do poder pela Revolução Sandinista.

Latorre cumpriu a pena na Penitenciária de Tacumbu. Quando estava para terminar o prazo de condenação, em outubro de 1986, houve um motim na Penitenciária e ele foi acusado pelas autoridades de responsável pelos incidentes, por isso foi transferido para a prisão da Comissaria Quinta, em Assunção, onde está preso por "indisciplina" há mais de ano, sem que tenha sido sequer julgado. Aliás, se houvesse julgamento, Latorre teria a seu favor o testemunho dos colegas de cárcere, que atestaram em juízo e inocência dele nos incidentes de outubro de 86 em Tacumbu. Os advogados do preso estão lutando na Justiça do Paraguai para libertá-lo sob o argumento de que, caso ele fosse responsável pelo motim da Penitenciária de Tacumbu e se houvesse sido condenado - o que não aconteceu -, já teria cumprido a pena correspondente.



Assistência técnica especializada em máquinas de escritório

Técnicos formados - Grande estoque de peças e componentes eletrônicos

- Pronto Atendimento DISQUE 72-1992

- COMERCIALIZAMOS MÁQUINAS NOVAS E USADAS

Rua Xavier da Silva, 796 (esquina c/ Almirante Barroso)

FONES: 72-1992 E 72-1754 - Foz do Iguaçu - PR.

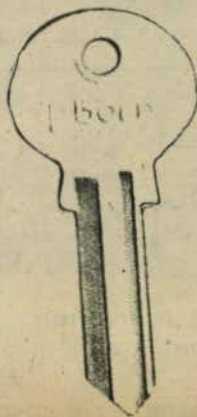

STAR FOZ ELETROS

Equipamentos para Lavanderia Industrial

e Aspiradores de Pó Industrial

VENDAS E ASSISTÊNCIA TÉCNICA

FAZ A MELHOR CHAVE, COM RAPIDEZ E SEGURANÇA

ATENDEMOS A DOMICÍLIO - FONE 72-1754

Rua Xavier da Silva, 796 - Foz do Iguaçu - PR.

ORGANIZAÇÃO CONTÁBIL RAFAGNIN DE NADIR RAFAGNIN

CONTABILIDADE - IMPOSTO DE RENDA
CONTRATOS EM GERAL - ASSESSORIAS

Av. Brasil, 1221 - 1º andar
Fone: 74-2874 - Foz do Iguaçu-PR.

Pelicanos Comércio de Madeiras

Oferta de
lançamento

UMA EMPRESA DO
GRUPO COPACABANA



PISO DE CAMURÇA
30 X 30 por
CZ\$ 300,00 M²

Temos o que você precisa
para sua construção.
Tábuas, vigas, caibros,
portas, assoalho, forros,
rodapés, meia-cana, marcos
e vista. Telhas Brasilit e
Embralit

Av. JK (antigo Pelicano's
lanches) - Fone 73-4880
Foz do Iguaçu - Pr

CURSOS DE PROGRAMAÇÃO

Linha CP/M: Basic I e II
Dbase II

Linha PC:XT - MS - DOS
Dbase III
Dialog XT
TURBO PASCAL
ASSEMBLER 8086/8

Desenvolvimento de sistemas, equipamentos,
suprimentos, assistência técnica e livreria

Plus-MASTER

INFORMÁTICA

Na trilha da evolução

Av. Juscelino Kubitschek, 736 - Fone 72-2728
Foz do Iguaçu - PR

MÁQUINAS DE CORTAR GRAMA

CONSERVE A
BELEZA DE SEU
JARDIM COM
ECONOMIA

MÁQUINAS A
PARTIR DE
CZ\$ 5.975,00 À
VISTA



**Auto Color
Tintas**

Rua Almirante Barroso 29 A
Fone: 74-3091
Foz do Iguaçu - PR

Mercantil Osman

3 vezes sem juros e com Osman. Mercantil Osman na Brasil. 884

TUDO NO LUGAR

Conto de Regina Benitez, de Curitiba

Minha amiga Helena voltou a telefonar. - Você precisa me ver. Parecia eufórica. - Agora estou livre, minha filha. Livre! Lembrei a salada mal iniciada. A carne devia estar queimando. Mil ocupações. Eu não podia falar. Liguei mais tarde. E ela liga novamente. Todo dia ela liga. Depois de um período de mais de 30 anos, ela liga, sempre com naturalidade, como se fosse possível continuar daquele dia em que, concluído o curso, nos despedimos e fomos viver. Contou do marido, aquele traste. Foi embora. E não é que o sem-vergonha acabou me fazendo um benefício? Um benefício inútil... Nunca comprou uma calcinha para as filhas. Prá outra mandava flor, mandava jóia... Prá família, coice. Era trágica aquela vida. Não violentou nenhuma das filhas por puro milagre. - Uma graça que eu devo a Nossa Senhora do Perpétuo Socorro. Porque quando chegava caindo de bêbado, agarrava quem passasse pela frente. Também não havia empregada que aguentasse. Parecia um tarado. Era um tarado. Eu no tanque, no fogão. Fazer o quê? Mas agora passou. Ele se foi. A bisca nem sabe o que ela arrumou... - Mas eu estou livre. Todos dizem até que pareço mais jovem. É... a liberdade me deixou outra. Também me produzo. Sou uma pessoa super-produzida. Pinte os cabelos num tom vermelho-cereja, lindíssimo. Tirei aqueles óculos horrorosos e coloquei lentes de contato azuis. No mais, estou magrinha e com tudo no lugar. Nem parece que já criei um batalhão de filhos e que sou avó. Porque estou linda! Você precisa me ver. Quando é mesmo que a gente se encontra? Homem também não falta. Correm por mim. Você já notou como esta menina nova gosta de mulheres mais velhas? - Respondo que não havia notado. - Pois se babam, minha filha. E é convite prá cá, convite prá lá... Não sei mais o que é almoçar ou jantar em casa. Uma vida agitada. Mas você precisa me ver... Um dia passo aí...

Tudo no lugar. Talheres, pratos, copos, pessoas. Eu é que não estou no lugar. Pensamento longe, imaginando a liberdade. - Lembro as palavras de Helena: - Deixei de ser escrava, minha filha. Estou livre! - Eu lavando a louça. Ela livre.

- E Helena fala e fala: - Dinheiro não tenho, que nem pensão o miserável paga.

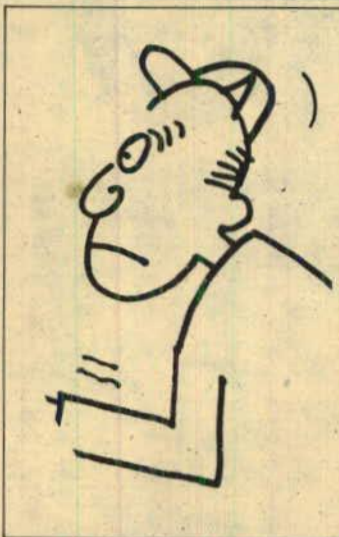

Tem que sustentar a safada. Mas os filhos ajudam como podem. Peço aqui, peço ali, afinal, eu criei sozinha esta cambada!

Dia seguinte, novamente Helena falando. A costureira vai na casa dela. - Ela consegue me aprontar quatro vestidos por dia. Agora mandei fazer um vermelho. Coisa de louco. Mas coragem pra me por de vermelho é o que não falta. Toda magrinha, tudo no lugar, não posso por quê? - Outra vez a comida queimando? Ora, minha filha, você não pode gastar em problemas maiores o seu precioso cérebro. - Aquela voz açucarada me acusando e até incentivando: - Você precisa viver. - Independência ou morte! Comigo é assim.

- Eu sei que não tenho tempo, que sou uma condenada... Precisa ela disar fazendo eu lembrar? - Sou uma dona de casa excelente! - Eu me defendo - Ela diz que era bem assim. Será que é verdade? Porque eu sou excelente. Tudo nos lugares, sem anular o clima de conforto da casa. Também a cozinha possui um cheiro especial de ervas e condimentos. Uma casa agradável de estar. Por isto, os filhos ficam muito em casa e mesmo depois de casados voltam sempre. Também sinto que eles me amam. - Helena insiste que os filhos são uns mal-agraçados... - Tento defender: - dizer que meus filhos não são desse jeito. Ela nem escuta. - Eles são uns monstros - afirma - e isto é o que mais me dói. Mas tudo bem. Estou linda, inteira, tudo no lugar, e é o que importa.

Quando penso que Helena e eu temos a mesma idade me assusto um pouco e adio mais uma vez o encontro que ela me propõe. Ela se descreve tão linda, tão perfeita... Imagino a comisseração com que vai analisar meus cabelos arrumados com extrema simplicidade, minhas

unhas cortadas rente. Sinto um arrepio imaginando o seu olhar crítico. Cinquenta anos pesam. Já não tenho mais paciência: nem saúde como antigamente.

Faço planos. Não vou mais atender ao telefone. Helena me deprime. Funciona como um tipo de consciência que me acusa. Sei que falhei comigo. Não me cuido, não me produzo. Sou simples. Droga! Sou simples... O telefone toca e os planos ruem. Hoje, ela me conta da festa em que foi ontem à noite. Descreve com detalhes os convidados. - Só gente importante, minha filha... Afinal, estou no meu nível porque minha família, você sabe, é feita de gente importante. Só o marido uma droga...

- Amanhã. Amanhã eu passo aí. - Ela avisa e eu sinto que a ameaça vai se cumprir. Não há mais como adiar o encontro. Então concordo. Deixo em ordem o vestido, o anel que ganhei no aniversário, a pulseira daquele Natal...

No dia seguinte, me componho. Como um quebra-cabeças. A casa, como sempre, está perfeita. Mil guloseimas, tudo quanto aprendi a fazer na vida. Mas eu, eu sou o problema. Não consigo me dar por satisfeita. Nos cabelos até consegui dar um jeito e o vestido preto fica muito bem em mim. Mas as unhas estão deploráveis.

O dia passa e ela não aparece. Foi à noitinha, bem na hora agitada do jantar que ela chegou. Vejo Helena. Cílios postiços, lentes azuis, cabelos vermelhos, vestido vermelho. Será que eu consegui dissimular o meu susto? Cinquenta anos pesam. Pesam bastante. Minto. Digo que ela está linda. - Você sempre foi a mais bonita de nosso grupinho - ânimo - a mais bonita mesmo... - Ela faz um trejeito de cabeça tão infantil que sinto uma umidade inoportuna nos olhos. Procuo me controlar. Tudo tão triste.

Foi uma visita muito curta. Insisti para que ela ficasse. Todos insistiram mas não houve jeito. Ela se foi, às pressas, mergulhou na rua, na neblina, na liberdade, na solidão. Acho que lembrou que precisava chorar. Fechei a porta, voltei ao meu lugar e a ordem voltou. Marido, filhos e eu, tudo no lugar. Tudo no lugar.

(Este conto de Regina Benitez foi classificado em terceiro lugar no recente Concurso de Contos e Poesias promovido pela Fundação Cultural de Foz do Iguaçu)

PSIU

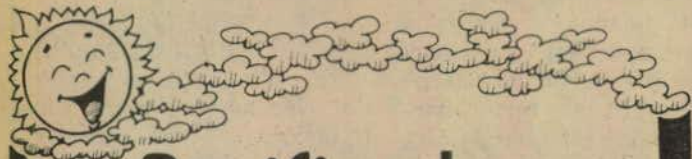

Panificadora Boicy

Fone: 74-1109

Werminghoff e Chapinotti Ltda

o pão da cidade

Atendemos sob encomenda para festas de aniversários, casamentos etc.

ABERTO DAS 6:00 ÀS 21:00 HORAS, INCLUSIVE NOS SÁBADOS, DOMINGOS E FERIADOS
Rua Santos Dumont, 1260 - Foz do Iguaçu - PR

FRASES E FRASES-I

Frases ditas na posse do Conselho Comunitário de Segurança:

"A segurança deve ser acompanhada de reformas mais amplas no sentido social" (Dom Olívio Fazza).

"Não se pode querer impor pela força quando não se impõe pela educação" (Plínio Scappini).

"Este organismo é nada mais, nada menos que uma muleta para os poderes constituídos do Brasil" (Wilson João Kopack).

"Nossa proposta é de trabalho" (Carlos Duzo).

FRASES E FRASES-II

As frases acima devem ser comparadas e analisadas. A última é do presidente do Conselho Comunitário de Segurança, uma espécie de associação de empresários enxertada de alguns profissionais liberais para contribuir, inclusive através de meios materiais, para o melhor desempenho e eficiência dos órgãos de segurança."

POBRE APUCARANA

Parece que a cidade de Apucarana foi escolhida pela direita para fazer seus ensaios. Depois da ação subversiva e antipatriótica do capitão do Exército que, acompanhado por um pelotão, entrou armado até os dentes na Prefeitura, agora é a vez da UDR instalar sua central regional de terrorismo naquela bela cidade. Ainda bem que o prefeito Scapelini à frente e em nome da comunidade vem

denunciando e reagindo contra esta tentativa de escalada da direita. Ser democrata e defender a liberdade de expressão é uma coisa. Praticar ações criminosas, como no caso do capitão Almeida e da UDR, já é bem outra. Como sempre, a direita usa o poder das armas e do dinheiro para enganar, pressionar e assassinar, na defesa de interesses minoritários. (Aluizio)



CONSTITUINTE

Nunca neste país se falou tantas besteiras e muitas vezes até por ingenuidade. Nos últimos dias cresceu a campanha de desmoralização da Constituinte e, como sempre, aparece o dedo das oligarquias, que não querem ceder um milímetro sequer de seus interesses. Ao serem dados poderes constituintes ao atual Congresso, nossa posição foi de repúdio. O correto seria a convocação de eleições para uma Assembleia Nacional Constituinte exclusiva, ou seja, unicamente para elaborar a nova Constituição. Mas agora, o fato já está consumado e nada mais resta

senão defender a legitimidade das medidas que estão sendo tomadas. Ir contra a Comissão de Sistematização, por exemplo, é fazer o jogo da direita. (Aluizio)

DIREITONA DO "CENTRÃO"

O "centrão" (uma espécie de frente parlamentar dirigida ideologicamente pela direita) quer mudar as regras do jogo na Constituinte. Seu interesse não é o de ampliar os debates ou de democratizar a prática parlamentar. O objetivo do "centrão" é derrubar os artigos da nova Constituição que representam um avanço social e de defesa do interesse nacional. O "centrão" faz o jogo da Fiesp, da UDR, da Autolatina e outras tantas entidades ou sociedades dominadas pelas multinacionais e pelo latifúndio. (Aluizio)



INTROMISSÃO

Os fabricantes de calçados estão organizando um lobby para lutar contra a reserva de mercado na informática. Ocorre que os EUA diminuíram suas importações de produtos derivados do couro e dizem que é devido à legislação protecionista brasileira. Recentemente o embaixador norte-americano no Brasil, foi fazer uma palestra para os industriais do calçado e aconselhou que estes se unissem na luta contra a reserva de mercado. Em resumo, o embaixador ianqui está nada mais nada menos do que dividindo a sociedade brasileira e jogando um determinado segmento sócio-econômico contra o governo, para defender seus interesses no Brasil. (Aluizio)

EXPOSOLAR

Exportadora Solar Ltda

Mais uma nova exportadora ao seu alcance

Pregos de todos os tamanhos,

Ventiladores de teto,

Exaustores de ar e

Eletrodomésticos em geral.

VENHA NOS VISITAR

Av. República do Paraguai, 1124 - Vila Portes
Foz do Iguaçu - Paraná FONE: 73-2713

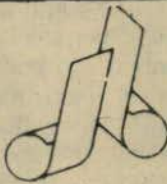

Lajes de bona

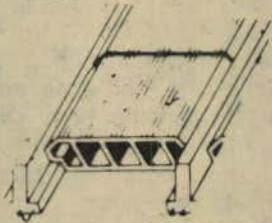

AGORA EM FOZ DO IGUAÇU
Fabricação própria de lajes para forro e piso. Bloquetes, muros pré-fabricados, artefatos de cimento em geral.

VENHA NOS VISITAR E FAÇA SEU ORÇAMENTO SEM COMPROMISSO
Avenida Juscelino Kubitschek, 600 (ao lado do Gresfi)
Fone 73-4030 - FOZ DO IGUAÇU

NOVO MUNDO -FOZ-

SUGERE UM NATAL ANTECIPADO, COM UM MUNDO DE NOVIDADES DURANTE O MÊS DE NOVEMBRO, AOS PRIMEIROS 15 CLIENTES DO DIA, É CONCEDIDO UM DESCONTO DE 25% NAS COMPRAS À VISTA E DE 10% NOS ELETRODOMÉSTICOS.

ACEITAMOS CHEQUES PRÉ-DATADOS

CREDIÁRIO SEM JURO E SEM ACRÉSCIMO

Avenida Brasil nº 905 - Fones 74-1401/1451



PSIU

08241-5
Cheque N° 0635 Agência 0635
VU-521216 Banco 341 CS = 1.400,000
Hum Milhão e Quatrocentos Mil Cruzeiros.
EDITORIA LIBERAÇÃO LTDA.
Med. 27 de Março de 1985
Itaú Banco Itaú S.A.
08241-5
Cheque N° 0635 Agência 0635
VU-521217 Banco 341 CS = 250,000
Duzentos e cinquenta mil cruzeiros
Foz, 25 de março de 1985
EDIANEINA PR
VISTO
53343436350

SURPRESA NO COFRE

Havia aqui no jornal um cofre marginalizado, sem uso, por falta de quem pôr dentro. Resolvi abri-lo. Poderia estar guardado lá um tesouro... De fato, entre alguns bagulhos, a surpresa: esses dois cheques aí - com o verso sem espaço para mais carimbos. Eles permaneceram todo esse tempo na geladeira, isto é, no cofre, que mais parece recipiente de Césio 137.

Aliás, a experiência feita com esses cheques mostrou que não há bola de chumbo capaz de isolar a radiação da inflação. Que fazer com esses dois valores? Deixar para curiosidade das gerações futuras ou dar ao governo para pagamento da dívida externa? Acho esta última a melhor opção. Ei, Bresser, me vê aí o endereço do Citycorp ou do Chase. (JU)

PAU NA VIAÇÃO ITAIPU



Moradores de Três Lagoas estão umas feras com a Viação Itaipu, como sempre, a pior empresa de transporte coletivo de Foz do Iguaçu. Tudo de acordo com proprietário da referida, que ainda é o detentor do Troféu Unha de Fome. A Viação Itaipu, do seu

Gatti, tem a concessão da linha Foz-Três Lagoas mediante o compromisso de, ao menos nas horas de rush, colocar dois ônibus para transportar trabalhadores e estudantes. Mas a empresa só coloca um carro - e já no ponto de partida o trambolho sai superlotado, ficando centenas e centenas de pessoas vendo moscas nos pontos, chegando atrasadas no trabalho, na escola. O pessoal está bronqueado também com o fiscal da empresa, que chamam de "criança e mal-educado". Bem, senhores unhas-de-fome, façam o povo perder a paciência. Depois, já sabem o que acontece, não é? (JU)

ABAIXO OS AMPLIFICADORES DE SOM

Enfim, o inferno dos amplificadores de som chegou no único setor musical a que faltava chegar. Agora, não se salva mais nada, porque até orquestra sinfônica está contaminada por esse vírus da eletrônica. Diabos, todo o indivíduo e todo grupo que se mete a tocar ou cantar pensam que vão tocar e cantar para surdos. E tome caixão de som. E tome overdose de decibéis nos tímpanos. E tome desnaturalização do som pelo artificialismo eletrônico. Já é a segunda vez que a Orquestra Sinfônica do Paraná vem dar concerto em Foz do Iguaçu, ao ar livre, e com uns brutamontes de uns amplificadores de fazer os grandes mestres compositores protestar nos seus túmulos. Uma aberração. Fica horrível. E não é necessário, porque os surdos, normalmente, não vão a concertos, e uma orquestra de dezenas de instrumentos é audível a uma apreciável distância, mesmo na acústica do céu aberto. (JU)



MAIS BRONCA NA ORQUESTRA

Se era para tocar com microfone e amplificadores, no ballet Lendas do Iguaçu, a Orquestra Sinfônica do Paraná podia ter enviado um disco com as músicas gravadas, ao invés de vir tocar ao vivo. O som teria ficado melhor. Além disso, o espetáculo foi interrompido pela chuva no sábado porque imagine se uma coisa dessas tem alguma chance de começar com menos de duas horas de atraso. Desta vez, quando o público já estava cansado de esperar o início do ballet, eis que anunciam um

Mercantil Osman

Presentes e da Osman - Mercantil Osman na Brasil. 884

- Por enquanto, eu vou de Aids. E você, Belzebao?

- Eu já sou mais chegado numa radioatividade, Beirão!



ensaio da orquestra e do corpo de baile. Confesso que, de minha parte, foi a primeira vez em quatro décadas de vida que vi os artistas ensaiarem a peça diante do público para em seguida apresentá-la pra valer. Aí, nem São Pedro resistiu. Soltou as torneiras e pôs todos a correr. E porque marcaram para as 18 horas se o espetáculo tem que ser exibido à noite, em função do jogo de luzes? Enfim, as decepções de sábado me tiraram qualquer ânimo para voltar no domingo, e não voltei. (JU)

TRAGÉDIA

Sexta-feira passada, um ônibus de turismo saiu de Gramado (RS) rumo a Foz do Iguaçu com 37 pas-

sageiros a bordo. Pouco depois de meia-noite, por excesso de velocidade, o motorista não dominou o carro numa curva e foi aquela tragédia. O ônibus rolou ribanceira abaixo, matando 7 pessoas e deixando outras 30 feridas (talvez, quando esta nota estiver publicada, outros estarão mortos). Alguma autoridade aí faria bem se enviasse nota de solidariedade às famílias das vítimas, em nome da comunidade iguaçuense, não? Afinal, Foz do Iguaçu era o destino da viagem que foi interrompida tão brutalmente no meio do caminho. Além do mais, Gramado é, como Foz do Iguaçu, um lindo ponto turístico. As duas cidades são do ramo e bem podem estabelecer um intercâmbio. (JU)



Comercial de Ferragens
MERCÚRIO LTDA

Compressores de ar - Bombas d'água - Correias - Motores elétricos
Parafusos e Ferragens em geral

Rua Almirante Barroso, 191 - Centro - Fone (0455) 73-4495
CEP 85.890 - Foz do Iguaçu - Paraná

ELETRO INMA

Materiais e Controles Elétricos em Geral

Atendemos qualquer pedido que a praça não dispõe no menor tempo

Ferramentas, instrumentos portáteis e de quadros de comando, chaves, lâmpadas, materiais elétricos para diversas finalidades, FORNO ELÉTRICO LAYR, peças de reposição.

Rua Almirante Barroso, 70 - Fone (0455) 73-2624
Foz do Iguaçu - PR



SOLAR

telhados

Telhas: Colonial romana, francesa, cumeeiras Tijolos: Refratários, 21 furos, maciços, 6 furos.

Av. Costa e Silva, 1207

FONE: 73-1214

Foz do Iguaçu - PR





motel PLAY TIME

GRUPO GALLI

- Suítes triplex - 03 camas
- Teto Solar com controle eletrônico
- Cama giratória
- Colchão D'água térmico
- Piscina com hidromassagem
- Sauna

- Pista de dança
- Luz rítmica em gás neon
- 02 TV com controle remoto
- 03 canais de vídeo-cassete
- 06 canais de som estéreo
- Vídeo Game
- Pannel de controle eletrônico
- 02 geladeiras
- Restaurante 24 horas
- Churrascaria

Tabela de Preços

Apartamento Luxo	Cz\$ 330,00
Hora adicional	Cz\$ 140,00
Apartamento Super Luxo	Cz\$ 460,00
Hora adicional	Cz\$ 140,00
Suíte Presidencial Triplex	Cz\$ 1.030,00
Hora adicional	Cz\$ 200,00

Avenida Costa e Silva, 3826 - Fone: (0455) 73-5612 (PBX)

Chamsedyni

construção civil Ltda.

Projeto e execução (administração, preço fechado)

troque idéias, sem compromisso, com um Profissional

Av. J.K 455 - sobreloja - Ligue 72-3700

REFEIÇÕES INDUSTRIAIS MUCAMA LTDA.

Refeições no local de trabalho

Rua Patrulheiro Venanti Otremba, 132

Vila Maracanã, Fone 74-1752 - Foz do Iguaçu - Paraná.

Feijoadas aos sábados

RESTAURANTE E LANCHONETE TAVARES

COMIDA CASEIRA
E A LA CARTE

ABERTO 24 HORAS

Av. Brasil, 515 (frente ao Kamalito)
Fone: 74-2332 - Foz do Iguaçu - PR.

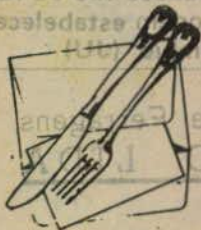

BOLICHE - CHOPARIA - PIZZARIA

Venha passar horas
agradáveis conosco.
Um lugar saudável
para o seu lazer
e da família

Rua Espanha, 54 - Esquina com Av. JK
Fone: 73-1881 - Foz do Iguaçu - Pr



ASSESSORIA JURÍDICA LIBER

IRÁ ALVES E
JOSÉ ALVES JUNIOR

ADVOGADOS

Rua Belarmino de Mendonça, 821 - 2º andar - sala 202
Fone: 74-2352 FOZ DO IGUAÇU - PARANÁ

Paiva lazer e prazer



A apresentação do ballet Lendas do Iguaçu tendo as Cataratas como fundo foi o grande programa do final de semana

BAILE GAÚCHO

Será realizado amanhã (sábado) o I Baile do Gaúcho, no Trevão. O baile será animado pelo conjunto musical Os Tropeiros da Querência e haverá premiação para quem estiver melhor trajado. Portanto, sábado será o dia para os tradicionalistas tirarem os pilches do guarda-roupa para participarem da grande noite no maior salão de molas da região oeste.

NADIR X DINO

As constantes chuvas que vêm ocorrendo em Foz do Iguaçu têm prejudicado bastante as diversas promoções programadas por associações de moradores e que visam arrecadar fundos para a construção de obras. No Jardim Alice, por exemplo, a festa que anteriormente estava marcada para o dia 18 foi transferida para o próximo domingo, dia 15. O torneio de futebol da Vila São Sebastião já por duas vezes foi adiado: foi também transferido para domingo, o mesmo acontecendo com a inauguração da cancha de bocha da Vila Shalon. A partida inaugural será entre o prefeito Dourado da Silva e Nadir Ragnin.

CALENÁRIO TURÍSTICO

Na versão 88 do Calendário Turístico da Embratur, dois novos eventos serão incluídos além da Prova Internacional de Pesca ao dourado e a Fartal. Trata-se da Festa das Nações e a realização de uma das provas do Campeonato Brasileiro de Fórmula Ford.

NOITE DO PECADO

Será hoje na Disco Salvatti, a partir das 23 horas, com lindas gatinhas desfilando. A manequim Rosângela será a Eva nos Jardins do Eden, ou seja, vai desfilarem assim como veio ao mundo.

SENSUALÍSSIMA

A Korppus Discotek cada vez se firma mais como a casa das grandes promoções. Nesta sexta-feira vai ser escolhida a garota mais sensual da região.

BERENICE AZAMBUJA

Será realizado no dia 13 de dezembro um show beneficente com Berenice Azambuja, que estará acompanhada de Juarez Silva e seus Garotos de Ouro. Será no Estádio Pedro Basso e haverá uma farta distribuição de prêmios.

BILIONÁRIO E BARÃO

No dia 21, mais uma grande promoção do Trevão, com um grande show da dupla Bilionário e Barão.

DOURADO NA GRELHA

Tudo pronto para o sensacional concurso de Dourado na Grelha, que será realizado em Santa Terezinha de Itaipu. Haverá premiação e muita festa.

EXPO-CHARRUA

A primeira Expo-Charrua de Foz do Iguaçu, que estará funcionando no período de 22 a 29 deste mês, promete ser um sucesso em termos de expositores e público. Durante os oito dias de funcionamento, com entrada franca ao público, muitas atrações acontecerão, pois, além de produtos comerciais e industriais em exposição, haverá o I Rodeio Crioulo, além do parque de diversões e shows gauchescos com a participação de aproximadamente vinte CTGs. No local estarão também funcionando cinco lancherias e churrascarias do CTG Charua.

Apesar da ameaça de chuva, a arquibancada e adjacências ficaram lotadas para o ballet Lendas do Iguaçu





Os Tropeiros da Querência estarão animando o Baile do Gaúcho, amanhã no Trevão

TURISMO PROFISSIONAL

Parece que finalmente vai ser viabilizada uma antiga reivindicação de Foz do Iguaçu, que é a criação da Empresa de Turismo de Foz do Iguaçu. Pelo menos a ideia já começou a ser debatida e fez parte da pauta na última reunião do Grupo de Trabalho que assessora o secretário Névio Rafagnin.

A FOZTUR vai ser uma empresa de economia mista vinculada à Prefeitura e que executará atividades ligadas ao turismo em obediência às diretrizes aprovadas pelo Conselho Municipal de Turismo.

Outra proposta interessante e que dará um novo impulso à atividade turística no município é a criação do Fundo de Desenvolvimento do Turismo, a ser constituído com o aporte de 40 por cento da receita total do ISSQN.



O discotecário Gil, é o responsável pelo excelente som da pista de samba e forró do Whiskadão



Embalos nas tardes de domingo na Korppus Discotek

LENDAS DO IGUAÇU

Um enorme público antes de começar a apresentação a arquibancada já se encontrava lotada e na hora em que a orquestra fez a abertura com os primeiros acordes, todos os espaços junto ao palco estavam ocupados. Foi uma noite inolvidável, com o corpo de ballet do Teatro Guaira mostrando um espetáculo de alto nível e a orquestra sinfônica repetindo seu virtuosismo de sempre. Um destaque especial para o solista Rafael Rahello, que deu um show no violão.



DISCOTEQUE Whiskadão

Quatro pistas de dança e matinée todos os domingos a partir das 14 até às 18 horas

Rua Almirante Barroso, 763
Fone: 74-2077 - Foz do Iguaçu - Pr

D. PEDRO I PALACE HOTEL

MARQUESA DE SANTOS

Música ao vivo de quarta a domingo
A partir das 22:00 horas
Com PACO SHOW

Rodovia das Cataratas, Km 3
Tel.: (0455) 74-2011 - Foz do Iguaçu - Pr

SAUNAS PRESIDENTE

O mais alto estilo em saunas for men encontra-se em Foz do Iguaçu. Suítes com sauna a vapor e seca • piscina • hidromassagem • colchão d'água • interfone • ar-condicionado • som ambiente • jardim • além de manobrista. Tudo isto acompanhado de belas recepcionistas bilíngues.

Welcome to Foz! Enjoy your free time with our attractive hostess guides, in a very comfortable place, where you can have a good massage and relax.

Rua Nereu Ramos, 285 - Parque Presidente
(Na saída para Cascavel) Tel.: (0455) 74-1558



KORPPUS DISCOTEK

A casa das grandes promoções

- O melhor som da praia
- Sexta, sábado e domingo
- Aos domingos, a partir das 17:00 horas

SANTA TEREZINHA DE ITAIPU - PARANÁ

TREVÃO

Passe os melhores momentos divertindo-se no TREVÃO
Som ao vivo todas as quartas, sextas, sábados e domingos
O maior salão de molas do Paraná

O endereço certo do melhor som, Jardim Jupira, próximo ao Trevo da Ponte da Amizade

SAUNA AOUARIUS

Perca uns quilinhos

- Sauna finlandesa
- Banho turco
- Piscina
- Hidromassagem
- Aparelhos de ginástica

Rua Engenheiro Rebouças, 748 - Foz do Iguaçu

Saunas Vila Romana FOR MEN

Hidromassagem - Sauna seca - Sauna úmida - Fisioterapia e massagem - Ambulatório - Música ambiente - Executive Bar - Coffee Shopp - Scott Girl e amplo estacionamento privado (de 2ª a sábado)

Parque residencial Ouro Verde - Fone (0455) 74-3366 - Foz do Iguaçu

Comercial Santi

GELSO SANTI & CIA LTDA
Papeleria, confecções, tecidos, calçados,
armarinhos, brinquedos e presentes

Confira nossa promoção especial de Natal

Rua das Enguias, 65 - Fone: 74-2027
Parque Residencial Ouro Verde
FOZ DO IGUAÇU - PARANÁ

domus

Creci
2000

SÉRGIO LOBATO

Negócios imobiliários

Rua Almirante Barroso, 1215 Foz do Iguaçu - Paraná
FONES: 74-1075 E 74-2370

Ariadne

DISTRIBUIDORA E TRANSPORTE DE GÁS



ARIADNE LTDA.

Projetos, instalações e tubulações de gás
para prédios residenciais e comerciais,
hotéis, restaurantes e lanchonetes

Atendemos a domicílio

Fone: 73-1312

Av. JK, 3780 - Anexo ao Posto Atlantic
Foz do Iguaçu - Pr

CONSTRUTORA BRASÍLIA

QUEM SABE DESENVOLVER

SABE COMO NINGUEM CONSTRUIR

RUA ALMIRANTE BARROSO Nº 925
FONE 72-1345
FOZ DO IGUAÇU - PARANÁ



Meias de todos os tipos para crianças,
senhoras e homens, malhas para Jazz
e Ballet, langerie em geral, anáguas e
calcinhas, cintas, corpetes, cuecas
e soutien de todas as marcas

das
Meias

Preços de Tabela

Rua Almirante Barroso, 806
Foz do Iguaçu - PR

FONE: 74-3021



Lauro e Sueli - proprietários da Floricultura JK



Simone

FALL'S

O colunista Simone Macedo estará lançando amanhã, dia 14, a sua **griffe** Fall's no Continental Show, de Ciudad Presidente Stroessner. É a moda de Foz do Iguaçu atravessando as fronteiras com muito bom gosto e qualidade, difundindo os nossos produtos e a nossa criatividade. Muito sucesso ao Simone e à sua **griffe**.

1ª EXPO-CHARRUA

De 22 a 29 de novembro, CTG Charrua estará promovendo a 1ª Expo-Charrua, em suas instalações, na BR 277. Esta Feira terá o apoio da Prefeitura, Paranatur e Acifi, entre outros. Além da exposição dos produtos locais, que promete ser muito boa, a Feira terá diversas outras atividades na área de shows.

MANDATO

Toda a semana me prometo que não vou escrever nada sobre o José Ribamar, mas não consigo resistir... Olha eu aqui quebrando a promessa outra vez. É que na segunda-feira "eles" vão votar a duração do mandato do presidente, na Comissão de Sistematização. Primeiro ele votou sozinho que o seu mandato teria a duração de 5 anos e meio (por rádio e TV), simplesmente comunicando o resultado de sua votação pessoal. Depois os digníssimos governadores estaduais foram veraneiar no Palácio do Moreira, lá no Rio, e votaram que apoiavam os 5 anos. Ai eles nos escreveram uma carta, chamada de Carta do Rio, contando da brilhante decisão. Agora vem essa tal de Comissão de Sistematização pra votar o mesmo tema (só não sei ainda qual o meio que vão usar pra nos comunicar o resultado). Só tá faltando a gente, a Comissão do Povo Unido, participar dessa festa de votos e comunicá-los de nossa vontade através das urnas. Ainda vamos chegar lá.

DESTAQUE

A revista de turismo Tríplice Fronteira está completando um ano e para comemorar a ocasião vai homenagear 20 pessoas ligadas ao turismo desta cidade, concedendo-lhes o troféu Empresário Destaque na Atividade Turística da Tríplice Fronteira - Edição 1987. Esta simpática iniciativa da Tríplice Fronteira acontecerá na noite de 28 de novembro, no Hotel Internacional. Noite que será imperdível em todos os sentidos e que inclui a apresentação do show de Cláudia Raia. A equipe do jornal Nosso Tempo parabeniza a equipe da revista Tríplice Fronteira pelo aniversário e deseja-lhes muito sucesso.

DÊ MAIS DESTAQUE À SUA BELEZA



Claudio Cabeleireiros
UNISSEX

Av. Brasil, 1º andar - sala 4 - Fone: 74-1601
(em frente ao Kamalito)
Foz do Iguaçu - PR.

GAROTA DE IPANEMA

Numa promoção de Cesar Lefebvre, será escolhida, hoje à noite, com uma grande festa na piscina do Hotel Internacional, a Garota de Ipanema versão Paraná. O evento contará com as presenças de Helô e Kiki Pinheiro, e a vencedora deste concurso disputará a finalíssima no Riode Janeiro, concorrendo com as candidatas dos demais estados brasileiros.

NATIVIDADE

Com a proximidade do final do ano e das festas natalinas, lembrei-me de um poema de Sérgio Mac Niven, que tomo a liberdade de re-produzir para vocês:
"Há que vestir de festa
o teu olhar cansado,
irmão;
é hoje a festa da Natividade.
Há que cessar a guerra
conjugal
e fazer trégua
nessa única noite de Natal.
Há que esquecer
trezentos e sessenta e quatro
dias
de penúria
e sacrificar um peru no teu
quintal.
Há que fingir
que o mundo está mudado;
existe paz, amor, consolação.
É beijar a esposa;
é beijar os filhos;
é beijar o irmão.
É dormir sem medo
do amanhã igual
pois, dentro de um ano,
haverá novo Natal".

Realmente, dentro de um ano haverá novo Natal... E eu espero que até lá nós tenhamos conquistado, civicamente, tudo o que almejamos para este país: Justiça, melhor distribuição de rendas, diminuição da dívida externa, eleições diretas para presidente e um imenso respeito das autoridades para com a nossa população.

UMA NOVA OPÇÃO EM FOZ DO IGUAÇU



FLAMA

creci J-1874

COMPRA - VENDA

E ADMINISTRAÇÃO DE IMÓVEIS

ONDE VOCÊ REALIZA SEMPRE UM BOM NEGOCIO

Ligue-se já e seja sempre o primeiro a optar pelo melhor

Rua Xavier da Silva, 583 - 2º andar - sala 8
Fone 74-1116 - Com Flávio ou Mamy
Foz do Iguaçu - Paraná

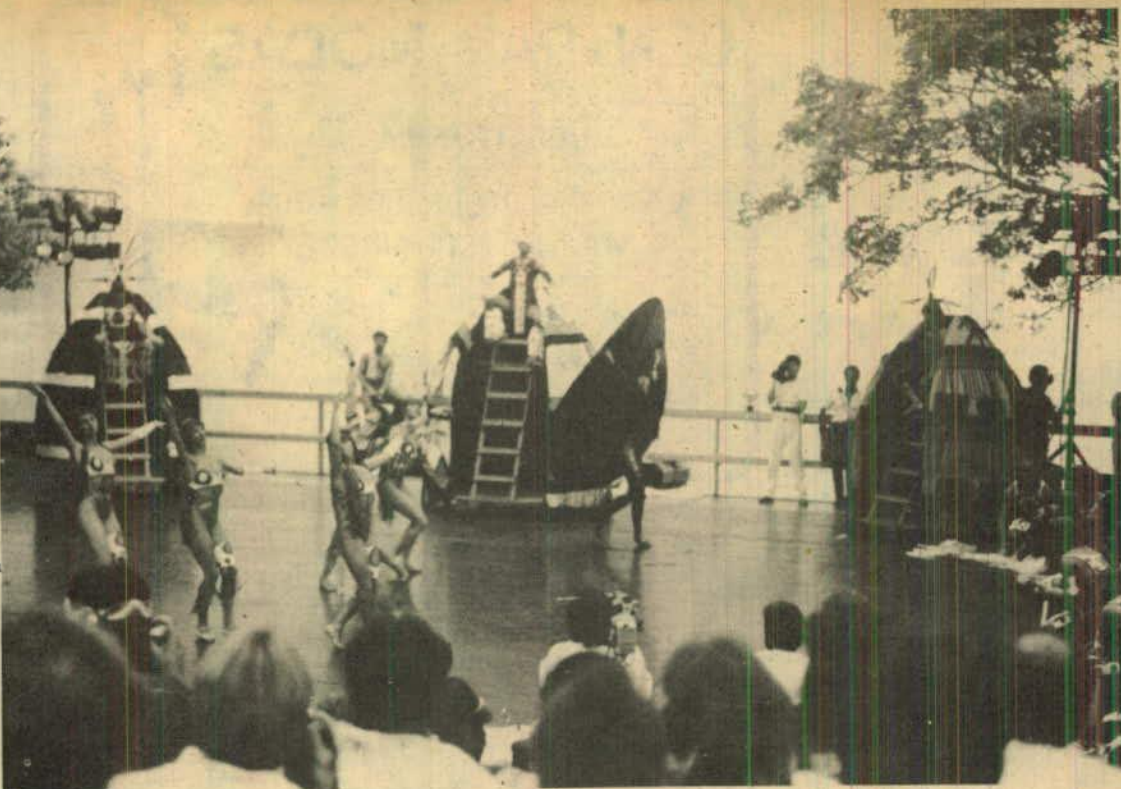

Gema do ballet "Lendas do Iguaçu"

SOS DETRAN

Quero fazer um apelo às autoridades competentes, ligadas ao Departamento de Trânsito de Foz do Iguaçu, para que moralizem o cruzamento da Bartolomeu de Gusmão com Marechal Deodoro da Fonseca. Acontece que ali, em virtude do número de hotéis existentes, fica uma aglomeração de ônibus turísticos estacionados - na Mal. Deodoro - que praticamente encobrem toda a visibilidade de quem trafega pela Bartolomeu. Fazer esse cruzamento ileso é um verdadeiro ato de heroísmo. Por favor, tirem os ônibus das esquinas!

RAINHA DAS PROFESSORAS

Na presença de grande público e autoridades, como o prefeito Dobrandino Gustavo da Silva, realizou-se no sábado passado o 1º Concurso Rainha das Professoras da rede municipal de ensino, que teve como vencedora Kátia Virgínia Acioly, que totalizou 10.800 votos.

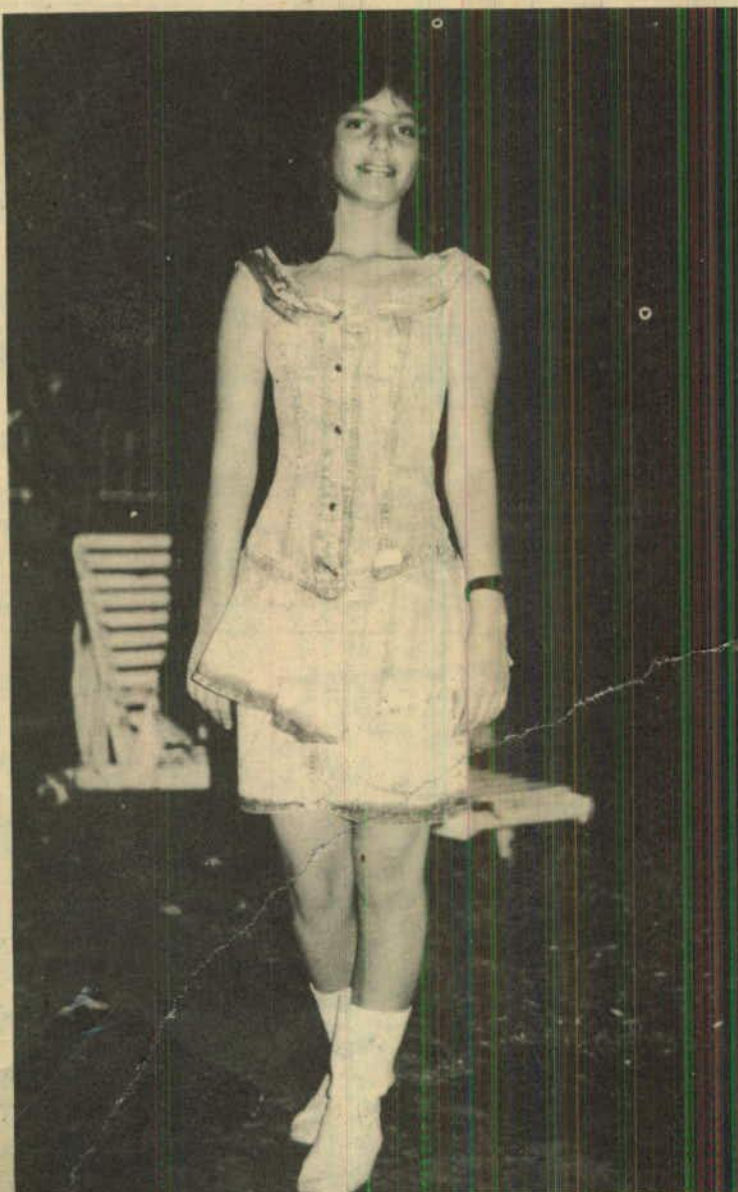

O charme de Fabíola e os modelos exclusivos de Lourdes

MODA PARA VOCÊ BRILHAR NAS FESTAS!

Nas bancas



Manequim Festas é uma edição especial da sua revista Manequim que traz os mais lindos vestidos de festa, para você fazer e brilhar como nunca na noite de Natal e no reveillon. Tudo com moldes.

CASA CARUSO
Distribuidor da Editora Abril para Foz do Iguaçu
Av. JK, 897 - Telefone 74-3831
Filial
Av. Brasil, no prédio da rodoviária

CHAMOUR

CONFECÇÕES

Fabricação própria. Atacado e varejo

PREÇOS ESPECIAIS PARA REVENDEDORES

Pijamas, camisolas, enxovais para gestantes e um colorido mundo de opções para decoração do quarto de seu bebê

Av. Brasília, 1519 -

Fone (0452) 64-2680

MEDIANEIRA - PARANÁ



AS MEIAS AMERICANAS
MAIS FAMOSAS DO MUNDO
PARA TODAS AS OCASIÕES
ENCONTRAM-SE À VENDA

La Petisquera

Av. M. Rodriguez, 810
Ciudad Pdte. Stroessner - Paraguay





Rizane

RODIZIO

... A Secretaria Municipal de Turismo está de Casa nova, na Almirante Barroso.. No Centro Recreativo Vinicius de Moraes - RJ - o Polytheama sagrou-se campeão 1987 de futebol society. Um beijão pro Chico, Sócrates, Nei, Naval, Mauricinho, Feital, Carlinhos Vergueiro, Vinicius Cantuária e Vinicius França... Semanha movimentada em Porto Presidente Stroessner, com muita repressão, manifestações, etc... Os brasileiros que estavam comprando levaram um sustinho. Foi só sustinho, porque susto mesmo eles estão levando com a nossa gloriosa Constituinte, não é?... A Galerie Estambul, no Shopping Hijazi, Presidente Stroessner, está recebendo milhares de metros de tapetes orientais que são umas verdadeiras maravilhas, além de serem um ótimo investimento... O espetáculo de domingo passado nas Cataratas deveria entrar para o calendário de eventos da cidade e ser apresentado periodicamente, pois foi um grande show. Parabéns aos idealizadores, aos organizadores e, principalmente, aos bailarinos e músicos que trouxeram ao público a beleza do ballet "Lendas do Iguaçu"... "Eleição pra presidente, por si só, não resolve os crônicos problemas nacionais" - assim falou Álvaro Dias... A esperada apresenta-



O brinde do casal Nielse Fernandes

ção da cantora e atriz Cláudia Raia, dia 28 de novembro, em palco especial montado na piscina de Hotel Internacional, tem o apoio de La Petisque-

ra... Por hoje é só e uma mensagem: As lembranças nos acenam de um lado; as fantasias nos reclamam no outro.



Jorge Samways - empenhado na participação do oeste na empresa que vai administrar as obras da Ferrovia da Produção



Basta você ter o terreno e nós entregamos em apenas 45 dias, as chaves desta linda casa em madeira de lei, no tamanho que você desejar.

SUGESTÕES... SUGESTÕES... SUGESTÕES

Moda de vanguarda, em malha, para o alto verão, você encontra na Central Modas - Av. Brasil.
Comida caseira variada com o toque do restaurante Itália
As promoções festivas do Hotel Internacional
Linha de produtos de beleza **Recette Marveilleuse** - Stendhal Paris - que pode ser adquirida em **La Petisqueira**, Ciudad Presidente Stroessner.
Boate Marquesa de Santos com músicos ao vivo de quarta a domingo
Exposição do CTG Charrua
Caruso - Agora com sua filial na Av. Brasil (em frente à HM) para melhor atendimento ao público.

CENTRAL MODAS

MODA FEMININA

ALGO DIFERENTE DE TUDO O QUE VOCÊ JÁ VESTIU ANTES

Av. Brasil, 794
Fone 73-2891
Foz do Iguaçu
Paraná



Ronil

auto peças

SILVA & FLECK LTDA.

O BOM ATENDIMENTO FAZ BONS CLIENTES

Acessórios e peças para todos os veículos

Av. República Argentina, 796 -- Fone 0455-721761
CEP 85.890 --- FOZ DO IGUAÇU --- PARANÁ --- BRASIL

'LABOR' ASSESSORIA JURÍDICA



Advogados
Antônio Vanderli Moreira
J. Cláudio Rorato
Ademir Flôr
Celso Tochetto
Domingos Jorge Velho
Elvio Júnior
Moacir Ortega

Rua José Bonifácio nº 314 (Atrás do Forum)
Foz do Iguaçu - Fone 74-3599

VIDRAÇARIA GUAPORÉ

Piornedo & Cavalieri Ltda

Conheça o último lançamento em Box Blindex Classic a Pronta Entrega.

Vidros - Espelhos - Cristais - Molduras - Balcões - Vitrines

NOVO ENDEREÇO:

RUA CASTELO BRANCO, 62

FONE 73-1340 e 73-1096

Foz do Iguaçu - Pr

Copacabana Casas

ENFIM A CASA DE SEUS SONHOS

INFORMAÇÕES E VENDAS

Beneficiamento de Madeiras Copacabana LTDA

Venha falar com a gente

BR 277 - Km 724,5

Ligue para 73-4045 - Telex 455174

Foz do Iguaçu - PR

Posto de Serviços Azteca

Visando melhor atender a população de Foz do Iguaçu, a rede de postos de serviços comandada pelo economista Valter Venson, vai inaugurar brevemente o Posto Jardim São Paulo. Será mais um local de atendimento da rede, que já possui postos no trévo da Ponte da Amizade e nas avenidas Jorge Schimmelpfeng e República Argentina.

Fone 73-2184



NILTON ROCHA

Serviço especializado em lixamento de assoalho, tacos, parkets e móveis em geral; aplicação de sinteco e vernis polimento de granito - Pintura de Parede

Rua Rui Barbosa, 1720 - Fone (0455) 73-4215
Bairro Maracanã
85.890 - Foz do Iguaçu - Paraná



Recuperadora de peças Paulista Ltda. Ferro velho e Peças recuperadas Peças mecânicas e latarias Compramos carros batidos

RECUPERADORA DE PEÇAS PAULISTA LTDA

Economize comprando peças recuperadas Avenida JK nº 2232, ou ligue para 73-5518 Foz do Iguaçu - PR - (ao lado da CEASA)

GRÁFICA TAROBÁ



IMPRESSOS DE QUALIDADE COM RAPIDEZ

TIPOGRÁFICOS E OFF-SET

FONE: (0455) 74-1049
Rua Almirante Barroso, 620 - 85.890 - Foz do Iguaçu - Paraná

FATALIDADE

Menino que morreu jogando vôlei em Missal foi colhido pelo acaso, segundo parecer técnico da Famepar

Na noite do dia 8 de outubro, durante um treino de vôlei no Ginásio de Esportes 25 de Julho, que a Prefeitura de Missal iria inaugurar no dia 10 daquele mês em grande festa, o jovem Vilson Pauli teve uma morte tão chocante quanto curiosa. Numa jogada em que saltou e deslisou no chão, duas lascas de madeira do assoalho se desprenderam e acabaram cravadas no corpo de Vilson, que não resistiu ao ferimento e faleceu. A fatalidade causou grande comoção na comunidade e algumas dores de cabeça para os responsáveis pela construção do Ginásio de Esportes. Após a tragédia, o prefeito de Missal, Luciano Kreutz, pediu parecer técnico sobre o acabamento do piso no Ginásio de Esportes à Fundação de Assistência aos Municípios do Estado do Paraná (Famepar). No dia 23 de outubro, a Famepar terminou a vistoria da obra e concluiu que "o material empregado está dentro das recomendações técnicas de acabamento de pisos para prática desportiva; a colocação do piso obedeceu as normas da Associação Brasileira de Normas Técnicas e do deta-

lhamento do projeto; o período de secagem da madeira estava dentro do mínimo aconselhável; e que não houve imprudência na fixação do mesmo". Acrescenta ainda o parecer, assinado pelo coordenador da CDPU/FAMEPAR Alaertes Karoleski e pelo arquiteto do Regional de Cascavel Lauro Roberto Hoff, que "na análise criteriosa efetuada não foram detectados outros pontos de perigo em relação ao piso". E finaliza o documento: "Somos de parecer que somente um caso fortuito, atribuído à fatalidade, justifica o lamentável acidente ocorrido no dia 8 de outubro".

Significa que a morte de Vilson Pauli naquela inusitada circunstância fica sem explicação, ou que a explicação fica mesmo por conta do destino, cujos desígnios só são conhecidos quando é tarde. Por mais perfeita que a construção possa parecer aos técnicos da Famepar, uma falha ao menos se manifestou antes do parecer técnico do órgão sobre a obra - e essa falha matou um menino. O prefeito Luciano

Kreutz determinou a introdução de alguns aperfeiçoamentos no Ginásio de Esportes para entregá-lo à comunidade. A inauguração está marcada para o dia 1º de fevereiro do próximo ano, quando o município estará completando 5 anos de emancipação. Mesmo com os aperfeiçoamentos e a inauguração, porém, por muito tempo os desportistas pisarão com receio no Ginásio de Esportes 25 de Julho.

CONSELHO DE SEGURANÇA

O município de Missal criou o Conselho Municipal de Segurança, aprovou os estatutos do órgão e elegeu a diretoria provisória, composta pelos vereadores Rudi Scherer Paetzoldi, Silvestre Michels, Orlando Antônio Bremm e João de Piero. A eles cabe a regularização do Conselho para que ainda neste ano possa ser eleita a diretoria efetiva. A idéia de criar o órgão surgiu numa palestra que o delegado de Polícia Paulo da Veiga fez na Câmara de Vereadores em agosto último.

PRESIDENTE DE ASSOCIAÇÃO DE BAIRRO DIZ QUE ESTÁ SENDO DISCRIMINADO

Uma quadra de esportes com 623 metros quadrados tem sido para o suplente de vereador pelo PSB e presidente da Associação de Moradores do Morumbi I, Francisco Rocha, uma eterna dor de cabeça.

Francisco Rocha, mais conhecido como "Chicão", tem sido um cáustico opositor da administração Dobrandino da Silva, sendo famosa sua campanha contra o aumento no valor do IPTU, desencadeada quando assumiu na Câmara de Vereadores a va-

ga de Sérgio Lobato, que havia se licenciado para assumir a Secretaria Municipal de Turismo.

Chicão afirma que desde então tem sido discriminado, não recebendo o mesmo tratamento que os demais presidentes de associações de moradores. Seria este o motivo do abandono em que se encontra a cancha de esportes do Morumbi I, construída há um ano e meio e até hoje sem um piso adequado e iluminação.

Segundo ele, a quadra foi construída com o esforço da comunidade, que realizou diversas festas para arrecadar fundos. "É um espaço para a prática de esportes de grande serventia para a população do Morumbi I, do Pacaembu e do Projeto Mitirão", afirma Chicão para justificar a necessidade de apoio por parte do Poder Público. Ele conclui dizendo que existem interesses políticos em manter a quadra no atual estado, "mas é um equívoco, pois ela pertence à população e não a mim".

SERPEL



Ar condicionado e escapamentos
Av. JK, 2968 - Telefone 73-5685
Foz do Iguaçu - Paraná

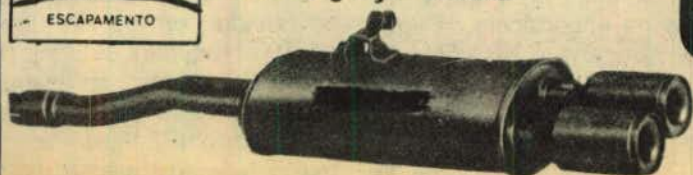

GRANDE PROMOÇÃO

Toda linha de escapamentos originais, esportivos e coletores dimensionados. 40% de desconto e colocação gratuita

Não deixe para amanhã. Venha hoje mesmo aproveitar esta promoção.



SERPEL



Onde a experiência dispensa comentários

grafipar

IMPRESSOS GRÁFICOS EM GERAL
Cartões de visita, convites de casamento,
notas fiscais, envelopes, participações

Rua Bartolomeu de Gusmão, 770 - Fone 74-2750
Foz do Iguaçu - Pr.

AR CONDICIONADO PARA AUTOMOVEIS



Gelauto

A MARCA DA NOSSA TERRA

Venha até a nossa loja ou use os telefones do conforto.

Rua Ignácio Sotto Mayor, 494 - Vila Yolanda
Fones: 72-1744 e 74-3339

AGRITERRA

Comércio de Produtos Agrícolas e Pecuários Ltda.

Venda de produtos veterinários,
rações, pássaros exóticos e
animais sob encomenda

LUIZ CARLOS DEMARI

Av. JK, 3570 - Fone: 73-2551 - Vila Portes - Foz do Iguaçu



arte toldos

COMÉRCIO E EXPORTAÇÃO LTDA.

Toldos, luminosos e fachadas

Rua Juan Perón, 298 - Parque Presidente

BR 277 (último trevo da Vila A)

Telefone 73-2796 - Foz do Iguaçu - Pr



Comércio de Peças Barzotto Ltda.

TUDO EM PEÇAS E ACESSÓRIOS
PARA TODAS AS MARCAS
DE VEÍCULOS, NO MELHOR PREÇO DA PRAÇA.
SE VOCÊ QUER INCREMENTAR O CARRO OU
PRECISA CONSERTÁ-LO, VAI NO BARZOTTO
E SAI COM TUDO O QUE QUER E PRECISA

Rua Almirante Barroso, esquina República Argentina
Foz do Iguaçu - Paraná

FONE: 72-2905 e 72-2964

REVELE SEU FILME EM 27 MIN.



Revele seu filme em 27 min. pelo
preço tradicional
Anexo a maior locadora de
vídeos da região
Breve fotos para documentos

Colorest

Av. Brasil, 549
Fone: 72-1844
Foz do Iguaçu

NELSON CHECHELAKI & CIA LTDA

ASSIM FOZ DO IGUAÇU PERDEU O TREM

Com os convênios devidamente realizados, o projeto Ferrovia da Produção enfim vai ser colocado em prática. O governador Álvaro Dias anunciou na semana passada que os recursos e projetos de engenharia partirão da **Canadian Pacific**, considerada a maior e mais rentável empresa ferroviária do mundo.

A Ferrovia da Produção estenderá a malha ferroviária do Paraná a partir de Guaruapuava até Guaíra, passando próxima à cidade de Cascavel, com prosseguimento até a região de Miranda, passando por Dourados, no Estado do Mato Grosso do Sul. Seu objetivo é oferecer transporte eficiente e de baixo custo, escoando a produção agrícola até as instalações do complexo portuário de Paranaguá.

A empresa concessionária para a construção será a Valex - Engenharia e Construções Limitada, uma empresa associada à Companhia Vale do Rio Doce e subordinada ao Ministério dos Transportes. Mas na semana passada o governador Álvaro Dias surpreendeu com o anúncio da criação de uma empresa paranaense, consorciada com a Valec, para administrar as obras da ferrovia. No mesmo dia o presidente da Caciopar, o iguaçuense Jorge Samways, enviou um telegrama ao governador saudando a medida e reivindicando a participação de empresários e lideranças comunitárias do Oeste na empresa a ser criada, propondo a sua sede para a cidade de Cascavel.

A FERROVIA DO ESCOAMENTO

Segundo dados do estudo de viabilidade da Ferrovia da Produção, ela reduzirá em cinco vezes o consumo de combustíveis para o transporte da produção agrícola, em relação ao que é gasto por rodovias. Outro aspecto interessante é a economia de fretes, que será de 39 por cento, conforme estimativas da Secretaria Estadual dos Transportes. Por outro lado, haverá considerável incremento da produção agropecuária e da exportação de produtos agrícolas, solucionando em parte o problema da mão-de-obra ociosa e das migrações. A Ferrovia da Produção responderá pelo escoamento em direção aos centros consumidores, de 60 por cento da produção paranaense. Contribuirá para o descongestionamento do tráfego nas rodovias, proporcionando mais conforto e segurança aos seus usuários. Finalmente, permitirá a utilização intensiva do Porto de Paranaguá, que opera com capacidade



ociosa durante vários meses por ano.

RAMAL PARA FOZ, UMA ALTERNATIVA

Segundo dados levantados pela assessoria do deputado Caíto Quintana e publicados no Dossiê Ferrovia da Produção, há mais de cem anos o Paraná vem reivindicando a construção de uma ferrovia entre o Porto de Paranaguá e a divisa com a Argentina e o Paraguai. Desde 1883, todos os estudos e projetos colocam Foz do Iguaçu como a última estação do tronco principal em território brasileiro. Mas, apesar desses estudos, pelo decreto presidencial de 28 de abril de 1987, o trecho principal passou a ser de Guaruapuava até Guaíra, passando por Cascavel. só após o término do trecho principal será estudada a possibilidade da construção das variantes, como no caso de Foz do Iguaçu.

Uma variante, para ser construída em último caso, passou a ser então o caso de Foz do Iguaçu. Mas não era isso que previram os pioneiros, que desde 1883 publicaram estudos dando a Foz do Iguaçu um lugar mais privilegiado nesta questão. Vejamos: Em 1883 foi divulgado o Plano Ferroviário Ministro Alves de Araújo, definindo o prolongamento do trecho Paranaguá - Curitiba até Foz do Iguaçu. Em 1915, o "Diário da Tarde", de Curitiba, dizia ser de enorme importância uma ferrovia que partisse de Ponta Grossa e demandasse em direção oeste até o rio Paraná. Em 1925, o almirante Dídio Iratym Affonso, no Boletim do Instituto Histórico, Geográfico e Etnográfico do Paraná, insistia na importância da ligação Paranaguá - Curitiba - Guaruapuava - Foz do Iguaçu, que ele denominava de paralelo médio. Diante do fato do Departamento Nacional de Estradas de Ferro ter incluído

em seu plano diretor a construção da Ferrovia da Soja, Roberto Faria Affonso retomou os estudos feitos pelo almirante Dídio, seu pai, e em 1975 afirmam que a melhor alternativa técnica e econômica seria a ligação Paranaguá - Foz do Iguaçu.

ASSIM PERDEMOS O TREM

Entretanto, em 1980, Foz do Iguaçu deixou de ser considerada uma estação do trecho principal, passando a ramal ferroviário. Ocorre que nesta data foi assinado entre o Brasil e Paraguai o Tratado de Interconexão Ferroviária, onde é estabelecida a base para a construção simultânea de uma ferrovia Assunção a Salto del Guayrá, no Paraguai, e Guaíra a Guaruapuava, no Brasil.

Este tratado foi assinado no dia 11 de abril de 1980, constituindo uma ratificação do Tratado de Itaipu, que, entre outras obrigações, previu a construção da ferrovia.

Com a cláusula referente à ferrovia dormindo no papel, aspiração da região oeste só foi retomada em 1985, quando um paranaense chegou ao Ministério dos Transportes. Em 6 de junho, Affonso Camargo criou uma comissão para reestudar a viabilidade econômica da então chamada Ferrovia da Soja. Tendo se desincumbido poucos meses depois para concorrer ao Senado, o ex-ministro não voltou a falar mais no assunto.

Mas o assunto voltou à ordem do dia quando os presidentes José Sarney e Raul Alfonsín, assinaram a "Declaração do Iguaçu", em 30 de novembro de 1985. No documento, os dois presidentes resolveram criar, no âmbito da Comissão da Alto Nível, uma subcomissão para analisar as conexões viárias e ferroviárias entre os dois países.

Surgiu então a comissão nomeada pelo ex-governador José Richa e presidida pelo então vice-governador João Elísio. Esta comissão decidiu que a Ferrovia da Soja, rebatizada 'da Produção', seria composta de dois grandes segmentos: 1) Santa Cruz de la Sierra, na Bolívia, a Giária, passando por Corumbá, Miranda e Dourados. 2) Assunção e Guaíra, fluindo por Cascavel, Guaruapuava e Curitiba, para atingir o porto de Paranaguá.

Dias antes de José Richa transmitir o cargo ao vice-governador, em 19 de junho de 1986, aqueles estudos de viabilidade foram apresentados ao presidente José Sarney. Daí pra frente, Foz do Iguaçu perdeu o trem e ficou esperando a vez.



ALBERTO HOLLER

Esporte



Equipe de vôlei, classificada nas oitavas de finais nos I Jogos da Juventude realizados em Ponta Grossa

CAMPEONATO DO EXTREMO OESTE

Com o Flamengo e ABC ainda liderando o Campeonato do Extremo Oeste, será realizada no próximo domingo a terceira rodada, com vários jogos decisivos.

Em Foz do Iguaçu jogam o Maracanã e 10 de Março, que estão empatados na chave com dois pontos cada um. Quem vencer continua no páreo. Em Matelândia jogam o Aymoré e Água Verde.

Emocionante mesmo vai ser o jogo do ABC, que vai a Flor da Serra jogar com o dono de casa. Uma partida decisiva, pois o ABC está com 4 pontos e o anfitrião com 3. Para a equipe iguaçuense basta o empate, mas em caso de vitória, sua passagem para a fase final ficará praticamente assegurada.

O Flamengo vai até Missal jogar com o 19 de Novembro e o União de Medianeira joga em casa com o Ceuzulense.

ITAIPU JOGA SEM MOTIVAÇÃO DOMINGO COM O CASCAVEL

A equipe profissional do Itaipu enfrenta domingo no Estádio Pedro Basso um dos favoritos da Taça Iguaçu. O Cascavel vem com a corda toda e disposto a vencer e sair campeão de Foz do Iguaçu.

Já o Itaipu, que se encontra desclassificado, pretende oferecer um bom espetáculo a sua torcida. Tudo indica que o jogo vai ser emocionante, pois o Itaipu joga como livre atirador e vai tentar quebrar a invencibilidade do Cascavel. Por outro lado, o time da cobra vem para manter a in-

vincibilidade e jogar para ganhar, pois se o ACEG perder para o Toledo, o campeão da Taça Iguaçu vai ser o Cascavel.

Lastimável foi a participação do Itaipu neste torneio que está sendo realizado entre as equipes profissionais da região oeste. A equipe da Usina teve uma campanha vergonhosa, tendo perdido qualquer possibilidade de classificação desde os primeiros jogos.

VI PROVA RÚSTICA

Será realizada no dia 22 a VI Prova Rústica de São Miguel do Iguaçu. A largada está prevista para as 8:30 horas, do Porto Coliver, e a chegada será no Terminal Turístico de Ipiranga. As inscrições estão abertas para quem quiser participar desta corrida de 13.000 metros. Basta telefonar para 65-1122 e estará concorrendo a muitos prêmios.

II CAMPEONATO DE FUTSAL RAFAIN

Na próxima segunda-feira será a partida decisiva para as equipes da primeira chave, com Monpel enfrentando o Rafain Beltrame. O Monpel vem se destacando no campeonato com dois jogos e duas vitórias. Venceu o Supermercado Paraná por 13 a 2 e a TV Naipi por 20 a 0.

ITAIPU PODE IR PARA A PRIMEIRA DIVISÃO

Apesar de não ter apresentado um bom futebol no Campeonato da Segunda Divisão, o Itaipu acabou ficando em 4º lugar e tudo indica que vai acabar indo parar

na primeira divisão. Um dos motivos que estão levando os dirigentes de nosso futebol profissional a fazer esta opção foram as excelentes arrecadações no Estádio Pedro Basso.

Está havendo um movimento para aumentar de 12 para 16 o número de equipes participantes do Campeonato Profissional de Primeira Divisão. Para isso subiram as quatro primeiras equipes classificadas no Campeonato de Segunda Divisão na temporada de 87.

Basta agora incentivar este movimento, para que Foz do Iguaçu conquiste este espaço, e ao Itaipu levar mais a sério sua participação. No que toca à comunidade tem havido todo o apoio e incentivo; toca agora um maior profissionalismo por parte dos atletas e que os cartolas saiam de sua torre de marfim.

JOGOS DA JUVENTUDE

NO PRÓXIMO ANO SERÁ MELHOR

De volta de Ponta Grossa, onde estiveram disputando desde o dia 30 de outubro os I Jogos da Juventude do Paraná, para atletas até 16 anos, ou seja, nascidos até 71, a delegação de Foz do Iguaçu trouxe como resultado mais expressivo o vice-título de futebol, depois de em cinco partidas acumular nove pontos com apenas um empate. Na final, num lance normal, sem maldade, o lateral esquerdo Alexandre acabou por quebrar a perna e daí em diante o time não conseguiu manter o equilíbrio psicológico, terminando por perder de 2 a 0.

Com a participação de 37 municípios, os I Jogos da Juventude representaram mais uma chance de levar os atletas que estão participando de um trabalho de base a adquirirem experiências e maturidade esportiva.

Decepcionou a equipe de basquetebol masculino, que não passou das oitavas de final, ou seja, da primeira fase de classificação. Por outro lado, a classificação da equipe feminina foi uma grata surpresa para os chefes da delegação.

Entretanto, apesar dos resultados, Paulo Müller, diretor do departamento de esportes da Secretaria de Educação e Cultura, afirmou que o nível da delegação foi bom. Acredita ainda que para o próximo ano, quando Foz do Iguaçu sediar os II Jogos da Juventude, o nível de nossos atletas vai melhorar bastante.

CURTAS DO ESPORTE

* Alessandra Garbelotti foi o destaque individual na participação dos atletas iguaçuenses nos I Jogos da Juventude, realizados em Ponta Grossa. Ela conquistou o sexto lugar em salto em distância, com a marca de 4,47 metros.

* Destaque coletivo nos I Jogos da Juventude, fica para a moçada do futebol de salão. Saíram vice-campeões, depois de uma campanha onde o nível técnico e a disciplina foram o ponto alto.

* Juan "Caco" Riveros,

chefe da delegação do Paraná, no Torneio Internacional de Judô Infante Juvenil, agradecendo o apoio recebido da Retifoz. "Caco" fez os agradecimentos em nome da Federação Paranaense de Judô.

* Domingo tem mais uma rodada pelo I Campeonato de Futebol de Campo, categoria veterano, que está sendo realizado no campo do Floresta Clube. Às 9:00 horas jogam o ABC e Floresta Clube e às 10:40 horas o Vasco e DOPU O Operação.

SHOW BENEFICENTE

COM BERENICE AZAMBUJA

acompanhada de JUAREZ SILVA E SEUS GAROTOS DE OURO

Haverá farta distribuição de prêmios

Local: Estádio Pedro Basso - Vila Iolanda

Data: 13 de dezembro

Promoção: Itaipu Esporte Clube

Apoio: CIDÃO MATERIAIS DE CONSTRUÇÃO LTDA

PAPELARIA NACIONAL e NOSSO TEMPO



Atendimento a domicílio
Bebidas
Gelo - Carvão

COCA LAR

DISTRIBUIDORA DE DEBIDAS DOMICILIAR LTDA.

PROMOÇÃO ESPECIAL

DURANTE O MÊS DE NOVEMBRO:

Cestas de Natal a partir de 218,00

FONE 74-1435

Av. Jorge Samways (ao lado do Whiskadão)

Foz do Iguaçu - Paraná

MAX IMÓVEIS

-Creci 1.521-J

Rua Edmundo de Barros, 170
Fone: (0455) 74-3098
Foz do Iguaçu PR.

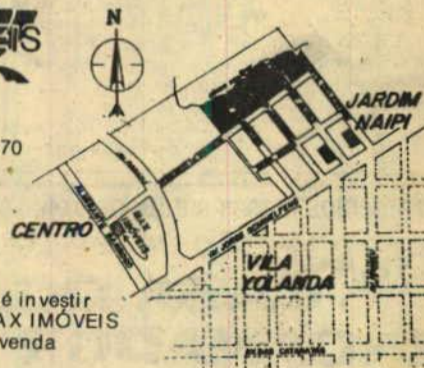

Para ter certeza que a melhor poupança é investir em imóveis a firma MAX IMÓVEIS lança os últimos lotes à venda no JARDIM NAUPI

ELO FORTE

ELO FORTE COMERCIAL

E EXPORTADORA DE

PRODUTOS DE LIMPEZA LTDA

Foz do Iguaçu

- *DETERGENTES * DESINFETANTES
- *AMACIANTES
- *SABONETES LÍQUIDOS
- * IMPERMEABILIZANTES
- * DESCARTÁVEIS EM GERAL
- *PORTA GUARDANAPOS

Produtos fabricados pela GACM do BRASIL

*Distribuição Exclusiva "ELO FORTE" - Rua Rui Barbosa, 702 - Fone 73-4013 -



JUIZO DE DIREITO DA 1ª VARA CIVEL DA COMARCA DE FOZ DO IGUAÇU - ESTADO DO PARANA EDITAL DE CITAÇÃO DE HENRIQUE MERBOLDT E S/ MULHER GENY MERBOLDT COM O PRAZO DE 20 (VINTE) DIAS

O DOUTOR NABOR NISHIKAVA, MM JUIZ DE DIREITO DA 1ª VARA CIVEL DA COMARCA DE FOZ DO IGUAÇU ESTADO DO PARANA, ETC...

FAZ SABER, a todos quanto o presente Edital virem ou dele conhecimento tiverem e **especialmente a HENRIQUE MERBOLDT E SUA MULHER GENY MERBOLDT**, brasileiros casados, ele do comércio e ela do lar, residentes e domiciliados atualmente em lugar incerto e não sabido, que por parte de **LEANDRO DE FREITAS DE OLIVEIRA E SUA MULHER MARIA DA LUZ B. DE FREITAS OLIVEIRA** foi ajuizada a ação de ordinária de reintegração de posse nº 788587 tendo dirigido a este Juízo a petição inicial, cujo inteiro teor e respectivo despacho que em seguida transcritos. Exmo Sr. Dr. Juiz de direito da 1ª Vara Cível Comarca de Foz do Iguaçu LEANDRO DE FREITAS OLIVEIRA e sua mulher MARIA DA LUZ BUQUERA DE FREITAS OLIVEIRA, brasileiros casados, ele Magistrado e ela do lar, residentes e domiciliados na Capital do Estado Curitiba, a Av. sete de setembro nº 5569 por seus bastantes procurador infra assinado conforme instrumento particular de mandato incluso (doc n.1), advogado inscrito na O.A.B., seção do Paraná, sob nº 2021 com escritório nesta cidade à Av. Jorge Schmmelpfeng, 745, para efeito do disposto pelo art. 39, n. 1 do cód. do Pro. civil vem com o devido respeito e acatamento, na forma do disposto pelos arts. 926, seguintes, combinado com o art. 921 inc. III, ambos do Cod. de Processo Civil, propoem contra **Henrique Merboldt** e sua mulher **Geny Merboldt**, brasileiros, casados, ele do comércio e ela do lar, residentes e domiciliados nesta cidade à rua s/ denominação e casa s/nº do JARDIM N.S. DA LUZ, a presente Ação Ordinária de reintegração de Posse, ante os fatos que passam a expor e provarão: 1º do Lote Urbano nº 9 (nove), da Quadra nº 02 (dois) do Loteamento Nossa Senhora da Luz sem benfeitorias, com as dimensões de (53 18 52) 2 x 12 00ms, ou seja com a área de 634 20m² (seiscentos e trinta e quatro metros e vinte decímetros quadrados) imóvel esse sito nesta cidade município e comarca de Foz do Iguaçu, devidamente registrado no Registro Geral de Imóveis desta comarca, sob nº 59 do Lº8 A de Loteamento que faz parte da transcrição nº 11 069 do Lº3 K do mesmo Registro Geral de Imóveis, o que provam com a inclusa CERTIDAO (doc n 2) 2º Que, não obstante tal situação de fato e de direito, os Suplicados, visinhos que são ao Lote de terras urbano nº 09 (nove) da Quadra nº 02 (dois) do Loteamento N.S. da Luz, e do qual são os Suplicantes Senhores e possuidores, eis que residem e tem os Suplicados sua moradia efetiva no Lote nº 08 (oito) da Quadra nº 02 (dois) do Loteamento N.S. da Luz, adquiri do por compra aos Suplicantes sem que no entretanto até a presente data manifestassem o desejo ou qualquer interesse mesmo na aquisição da competente escritura pública de compra e venda no decorrer do ano de 1984, meados do mês de outubro, há já mais portanto de ano e dia in vadiram o Lote de terra urbano de propriedade legítima dos Suplicantes (Lote nº 09 (nove) da Quadra nº 02 (dois) do Loteamento N.S. da Luz Doc n 2, onde ali, sem título algum que justifique a posse, mandaram construir uma casa construção de madeira coberta com telhas e que possivelmente e LOCAM ou CEDEM para terceiros nela residirem 3º Que, não obstante o ESCULHO dos Suplicados no imóvel Lote nº 09 (nove) da Quadra 02 (dois) do Lotemaneto N.S. da Luz de propriedade legítima dos Suplicantes (doc. n 2) estes sempre mantiveram A POSSE no referido terreno, razão pelo que, QUEREM ser reintegrados naquela posse e da qual foram ESBULHADOS há já mais de ano e dia o que ora requerem, requerendo mais, em conformidade com o disposto pelo art. 921 inc III do Cod. de Processo Civil seja, pelos RR feito o desfazimento da casa de madeira coberta com telhas e que por eles RR foi mandada construir no imóvel de propriedade legítima dos Suplicantes (doc. n 2) e do qual tinha A POSSE citados os Suplicados para no prazo legal oferecerem a defesa que tiverem e apresentarem contestação pena de revelia citados também, os possíveis residentes que estejam residindo no imóvel por empréstimo ou locação dos Suplicados. Protestam desde já, pelo depoimento pessoal dos RR pena de confesso pela ouvida das testemunhas abaixo arroladas, as quais, comparecerão, e, demais provas que forem necessárias. Dando a causa o valor de Cz\$ 4.400 00 (quatro mil e quatrocentos cruzados) para efeitos fiscais, e R.D. e A. esta com inclusos documentos, p. deferimento Foz do Iguaçu, 1º de setembro de 1987 (a) Dr. Ney Wadi som dos Santos O.A.B 2021 Rol de Testemunhas **1 Silvio da Silva Tavares**, brasileiro, casado, do comércio **2 Francisco de Souza**, brasileiro, casado do comércio, e **3 Raimundo Dias**, brasileiro, casado, do comércio, testemunhas estas, todas residentes e domiciliadas nesta cidade DESPACHO I FACE a certidão do Sr. Oficial de Justiça, desig. digo, digam os autores. II Se requerida for, efetiva-se a citação dos reus por edital com o prazo de 20 dias. Foz 23/10/87 (a) Dr. Nabor Nishikava Juiz de Direito da 1ª V. Cível, com a Advertência do **Artigo 285 do C.P.C.** E, para que chegue ao conhecimento de todos e ninguém venha alegar ignorância expediu-se o presente edital que será publicado na forma da lei conforme Artigo 232, III do C.P.C., e afixado copia do mesmo no local de costume (no átrio do Fórum) DADO E PASSADO nesta cidade e Comarca de Foz do Iguaçu Estado do Paraná, aos vinte e três dias do mês de outubro do ano de mil novecentos e oitenta e sete Eu Joao Carlos Gradella auxiliar juramentado datilografei subscrevi e assino

PAULO ROBERTO DUSO
Escrivão Designado

SINDICATO DOS TRABALHADORES EM TRANSPORTES
RODOVIÁRIOS DE FOZ DO IGUAÇU

ASSEMBLÉIA GERAL EXTRAORDINÁRIA

EDITAL DE CONVOCAÇÃO

O SINDICATO DOS TRABALHADORES EM TRANSPORTES RODOVIÁRIOS DE FOZ DO IGUAÇU - PR., por seu presidente ao final assinado, convoca os trabalhadores Motoristas da Indústria da Construção de Estradas, Pavimentação e Obras de Terraplenagem em Geral de Foz do Iguaçu, e os trabalhadores Motoristas da Indústria da Construção Civil do município de Foz do Iguaçu, para uma Assembléia Geral Extraordinária a realizar-se no dia 16 de novembro de 1987 na Sede do Sindicato, a rua Mendes de Sá nº 95 às 20:00 (vinte) horas em primeira convocação e às 21:00 (vinte e uma) horas em segunda convocação, para deliberarem sobre a seguinte ordem do dia:

1º - Acordo Coletivo de trabalho: aprovação das normas de trabalho e de salário em relação ao Acordo Coletivo de Trabalho com as referidas Empresas;

2º - Poderes para a Diretoria e Departamento Jurídico do Sindicato visando a negociação direta na DRT, para interposição de dissídio coletivo de trabalho na Justiça do Trabalho.

Foz do Iguaçu, 12 de novembro de 1987

DILTO VITORASSI
Presidente

LUMINOSOS GARCIA

Comunica que está atendendo em seu novo endereço na avenida Costa e Silva, em frente a garagem da Pluma..

SIEC

Comunica que a partir do dia vinte estarão abertas as matrículas para os diversos cursos ministrados pelo colégio.

BOITE
MARQUESA DE SANTOS

Estará realizando amanhã (sábado), a partir das 23 horas, a primeira eliminatória da Garota Pantera 87. Como sempre, o som de Paco Show estará animando a noite.

CHITÃOZINHO E
XORORÓ

Será no próximo dia 19 a apresentação da dupla de música sertaneja, no Ginásio de Esportes Costa Cavalcanti.

REALIZAÇÃO PESSOAL

Quem participou do curso ministrado pelo professor Brasília Starepravo, no Hotel Internacional, pode retirar o seu certificado, que está à disposição na Wadipel.



MINISTERIO DO EXÉRCITO
CMS - 5ª RM/ 5ª DE
COMANDO DA 5ª RM/DE

LICITAÇÃO PARA ALIENAÇÃO DE IMÓVEIS

1. O Presidente da Comissão de Licitação para Alienação de Imóveis comunica que acham-se abertas as CONCORRÊNCIAS PÚBLICAS, para a venda de imóveis jurisdicionados ao Ministério do Exército, abaixo relacionados e localizados em FOZ DO IGUAÇU-PR.

a. Imóvel situado à Rua Tiradentes, 91, Foz do Iguaçu-PR, com 3.015,00m², no valor mínimo de 3.297,91 OTN-OUT/87 ou Cz\$ 1.400.000 - (Hum milhão e quatrocentos mil cruzados).

b. Imóvel situado à Rua Quatorze de Março s/nº - Foz do Iguaçu-PR, com 5.000,00m², no valor mínimo de 5.182,44 OTN-OUT/87 ou Cz\$ 2.200.000,00 (Dois milhões e duzentos mil cruzados)

c. Imóvel situado à Rua Joaquim Firmino s/nº - Foz do Iguaçu PR, com 3.600,00m², no valor mínimo de 1.959,90 OTN-OUT/87 ou Cz\$ 832.000,00 (Oitocentos e trinta e dois mil cruzados).

d. Imóvel situado à Rua Dez de Junho s/nº - Foz do Iguaçu-PR, com 1.824,00m², no valor mínimo de 28.267,88 OTN-OUT/87 ou Cz\$ 12.000.000,00 (Doze milhões de cruzados).

e. Imóvel situado na Estrada das Cataratas Km 12.5 - Foz do Iguaçu-PR, com 694.707,48 m², no valor mínimo de 146.050,74 OTN - OUT/87 ou Cz\$ 62.000.000,00 (Sessenta e dois milhões de cruzados).

2. Os Editais e outros esclarecimentos estão à disposição dos interessados de 2ª à 6ª feira das 14:00 às 17:00 horas, nos seguintes endereços:

a. Comando da 5ª RM/DE - Rua 31 de Março s/nº - Bairro do Pinheirinho - Curitiba-PR, fone: 041-246-2572.

b. 34º B I Mtz - Av. República Argentina, 593 - Centro - Foz do Iguaçu PR, fone 0455-74-3188

3. Recebimento e Abertura das Propostas

a. Recebimento: Até às 09:00 Hs (nove horas) do dia 10 de dezembro de 1987 (Quinta feira).

b. Abertura: às 09:30 (Nove horas e trinta minutos) do mesmo dia.

Curitiba -PR, 30 de outubro de 1987
NELSON BORGES MOLINARI - CEL
Presidente da Comissão

Vazamentos, canos entupidos, reformas e instalações
NÃO ENTRE PELO CANO

CHAME **CASA DO ENCANADOR** Rua Almirante Barroso, 649 Foz do Iguaçu

e um técnico prontamente irá até você
Basta chamar pelo fone 74-2269

LIVRARIA E PAPELARIA

NACIONAL
o novo papel da cidade

A maior variedade em artigos escolares.

Rua Quintino Bocaiúva, 470

FONE 74-2485

NA CRISE, FERRO VELHO É A SOLUÇÃO.



FERRO VELHO FEDERAL

está vendendo peças para automóveis e caminhões, muito mais barato.

peças usadas custam menos.

rua Uruguai, 51 - Foz do Iguaçu - 73-3165



O FERRO VELHO FEDERAL MANTÉM CONVÊNIO COM A ASSEFAZ

FUNDAÇÃO DOS SERVIDORES DO MINISTERIO DA FAZENDA.

CIDÃO

MATERIAIS DE CONSTRUÇÃO E EXPORTAÇÃO

Materiais para construção, sanitários, cerâmicas, materiais elétricos, tintas, areia, pedra, brita, tijolos e ferragens em geral

Rua José do Patrocínio, 85 - Fone: 73-1133
Vila Portes - Foz do Iguaçu - PR.



CLASSIFICADOS

VENDE-SE OPALA

Vendo Opala ano 79. 4 cilindros, 4 portas, em ótimo estado de conservação. Preço Cz\$ 100.000,00 (cem mil cruzados). Interessados tratar na Churrascaria Costela com Jorge, das 12 às 15 horas ou das 20 às 24 horas, ou pelo fone 72-1738.

VENDE-SE

Vende-se um terreno na BR 277 a 30 metros dos asfalto, medindo 15 x 30, em frente ao Hotel Rafain. Preço Cz\$ 280.000,00 (duzentos e oitenta mil cruzados). Aceita-se camioneta Fiat no negócio. Interessados tratar com Pedro pelo fone 74-2332.

VENDE-SE

Vende-se em ótimo estado: 01 chapa para lanches, 01 cilindro SIEMES, 01 fogão industrial 5 bocas, 01 estufa grande, 01 baleiro, 10 grades de coça-cola pequena. Interessados tratar à rua Caingangues, 209 - Cohapar I, com Silvia.

VENDE-SE CASA

Vendo casa por motivo de viagem, com 96m², 2 quartos, 2 salas, cozinha, lavanderia, toda acarpetada e com telefone. Pátio murado, jardim gramado e horta. Área de 600m². Interessados tratar com Sérgio pelo fone 73-4160.

CONSTRUTORA BRASÍLIA

Apartamento de 120m², com 3 dormitórios (1 suite), sala de estar-jantar, copa, cozinha, garagem, playground, salão de festas, solarium com churrasqueiras; totalmente financiado pela Caixa Econômica Federal.

Outras opções em apartamentos de alto padrão, em condomínio a preço de custo.

Todos os apartamentos com antena coletiva de TV e FM, interfones e portões eletrônicos.

PADRÃO DE CONSTRUÇÃO BRASÍLIA

Consulte-nos
Rua Almirante Barroso, 925
Fone: 72-1345
CRECI J - 985

Imóvel, um bom negócio em qualquer tempo
PERGUNTE A QUEM JÁ TEM

ORGANISTA

Jorge Ruibal

MÚSICA PARA

CONVENÇÕES - FESTAS - HOTÉIS - CASAMENTOS

AULAS DE ÓRGÃO

Tratar Rua Edmundo de Barros, 830 - Fone 72-1738

JUIZO DE DIREITO DA 1ª VARA CÍVEL DA COMARCA DE FOZ DO IGUAÇU PR EDITAL DE INTIMAÇÃO DE TERCEIROS INTERESSADOS com o Prazo de 20 (vinte dias)

O DOUTOR NABOR NISHIKAVA, MM JUIZ DE DIREITO DA 1ª VARA CÍVEL DA COMARCA DE FOZ DO IGUAÇU, ESTADO DO PARANÁ, ETC.

FAZ SABER a todos quanto o presente Edital virem ou dele conhecimento tiverem, e especialmente a Terceiros Interessados que por parte de MAHMUD AHMAD TAHA foi promovida uma ação de Revogação de Procuração nº 956/87 contra ADEL MOHSEV SAKHR a qual em breve resumo alegou EXMO SR DR JUIZ DE DIREITO DA 1ª VARA CÍVEL DA COMARCA DE FOZ DO IGUAÇU PR. MAHMUD AHMAD TAHA, de nacionalidade libanesa, casado comerciante, residente e domiciliado nesta cidade, através de seu procurador judicial propos a presente Ação de Revogação de Procuração contra ADEL MOHSEV SAKHR libanes, solteiro maior, comerciante, residente e domiciliado nesta cidade no Hotel Diplomata, passando a expor o seguinte, que o requerente outorgou ao requerido procuração lavrada as fls. 162 do livro 6-S dos poderes que lhe foram substabelecidos por substabelecimento de procuração lavrada as fls. 105 do livro 6-S, sendo que o requerente revoga todos os poderes conferidos ao requerido e para que cheguem ao conhecimento de Terceiros Interessados, e para que ninguém venha alegar ignorância mandei expedir o presente Edital, que será publicado por uma (01) vez do diário da justiça e por duas vezes em jornal de ampla circulação local, e afixado cópia do mesmo no local de costume (no atrio do Fórum) a rua Benjamin Constant 62 DADO E PASSADO nesta cidade e comarca de Foz do Iguaçu, Estado do Paraná aos vinte e oito dias do mês de outubro do ano de mil novecentos e oitenta e sete. Eu, Joao Carlos Gradello, auxiliar Juramentado datilografei subscrevi e assino.

DR. NABOR NISHIKAVA
Juiz de direito da 1ª Vara Cível

JUIZO DE DIREITO DA 1ª VARA CÍVEL DA COMARCA DE FOZ DO IGUAÇU PR EDITAL DE CITAÇÃO DO ESPOJO DE ANDRE ROSENO DE ALMEIDA E SUA INVENTARIANTE BEM COMO DE CITAÇÃO DE POSSÍVEIS HERDEIROS AUSENTES, DO ESPOJO E TERCEIROS INTERESSADOS COM O PRAZO DE 20 DIAS

O DOUTOR NABOR NISHIKAVA, JUIZ DE DIREITO DA COMARCA DE FOZ DO IGUAÇU, ESTADO DO PARANÁ, ETC.

FAZ SABER a todos quanto o presente edital virem ou dele conhecimento tiverem e especialmente a ESPOJO DE ANDRE ROSENO DE ALMEIDA, na pessoa de sua inventariante, bem como os possíveis herdeiros do Espólio ausentes e Terceiros interessados que por parte de ARACI DE LIMA ALMEIDA, foi ingressada em Juízo uma ação de USUCAPIÃO EXTRAORDINÁRIO, nº 860/87, em data de 21 de setembro de 1987, contra os reus supra mencionados, a qual em seu pedido inicial alegou em resumo que a Autora é viúva do falecido GERMANO ANTUNES DE ALMEIDA, o qual havia adquirido do sargento ELI SEALDO SANTOS DE OLIVEIRA, o qual por sua vez adquiriu do falecido ANDRE ROSENO DE ALMEIDA, ex-colega de farda, uma área de terras medindo 10.00 metros de frente por 30.00 metros de fundos, com trezentos metros quadrados, onde se encontra a autora até hoje, representado pelo lote nº 5-A, da quadra 08 da zona F, desta cidade, com forma registro nº 11.815 do Cartório de Registro de Imóveis desta Comarca. Que a ocupação do lote de terras se deu logo após o falecido André Almeida ter legalizado em seu nome através de contrato de compra e venda com o sargento Santos e este transferiu seus direitos e obrigações ao falecido marido da autora. Tanto é verdade que a viúva do falecido Roseno disse a autora que já fez o inventário e não fez constar os seus, digo, constar o aludido terreno porque reconhece o negócio realizado entre os seus ex-maridos. O referido imóvel sempre teve uma residência de madeira, construção antiga. Os próprios confrontantes poderão testemunhar a posse vintenária da Autora. Ampara a sua presunção nos artigos 550, 489 do Código Civil Brasileiro, combinado com o artigo 941 e seguintes do CPC ASSIM pelo presente Edital CITAM SE os eventuais Herdeiros ausentes e terceiros interessados, do Espólio de André R. de Almeida, para todos os atos do processo e termos da referida ação, cujo pedido inicial foi inserido neste edito, resumidamente, acima cujo pedido unicial foi inserido neste edito, resumidamente, acima, para que não possam alegar, digo, alegar futuramente ignorância sendo que lhes faculta oferecer contestação através de advogado no prazo legal, o que dispõe o art. 232 do CPC, contados da data da intimação da decisão que declarar justificada a posse da Autora sobre o imóvel, sem a qual ser lhes é aplicada a pena de revelia, presumindo-se aceitos pelos mesmos como verdadeiros os fatos afirmados pela Autora (Art. 285 e 319 do CPC). OUTROSSIM ficam intimados a estarem presentes este Juízo e Cartório da 1ª Vara Cível, sito a rua Benjamin Constant, 62, Fórum, no dia 03 de dezembro de 1987, as 14.00 horas a fim de acompanharem a audiência preliminar de justificação de posse, ocasião em que serão ouvidas as testemunhas arroladas pela autora, conforme despacho do MM Juiz. Audiência justificatória da posse, no dia 03/12/87, as 14.00 horas, citem-se o Espólio requerido, os confrontantes e terceiros interessados, incertos e não sabidos na forma pleiteada na exordial. Enderecem-se cartas AR aos representantes da Fazenda Pública da União do Estado e do Município. De-se ainda ciência ao representante do Ministério Público, Foz do Iguaçu, 28/09/87 (a) Nabor Nishikava - Juiz de direito. E para que chegue ao conhecimento de todos e ninguém venha alegar ignorância expediu-se o presente edital que será publicado de conformidade com o art. 232 III, do CPC, e afixado cópia do mesmo em local de costume (atrio do Fórum) DADO E PASSADO nesta cidade e Comarca de Foz do Iguaçu, Estado do Paraná, aos quinze dias do mês de outubro do ano de mil novecentos e oitenta e sete. Eu Joao Carlos Gradello, Emp., juramentado, datilografei e subscrevi

NABOR NISHIKAVA
JUIZ DE DIREITO DA 10 VARA CÍVEL

VARIG

A VARIG oferece vaga de Técnico em Manutenção de aeronaves.

Requisitos: 2º grau, curso técnico em eletrotécnica ou máquinas e motores, com CREA, ou curso em Escola Técnica Federal (de preferência). Idade mínima 18 anos e máxima 35. Inicial de Cz\$ 14.800,00 (quatorze mil e oitocentos cruzados). Interessados tratar na seção pessoal da Varig, à Av. Brasil, 821.

SENAC

O SENAC comunica que está com inscrições abertas para a seleção dos cursos de Manequim Profissional e manequim para Moda Jovem. Os interessados poderão obter maiores informações na secretaria do SENAC (antigo Hotel Cassino), ou através do telefone 74-1902.

ORAÇÃO DOS ALFLITOS

Aflita serviu a Virgem aos pés da cruz. Aflita me veja e valei-me Mãe de Jesus. Confio em Deus com todas as minhas forças, por isso peço que ilumine os meus caminhos, concedendo-me a graça que tanto desejo. "Faça o pedido". Mandar publicar no 3º dia e observe o que acontecerá no 4º dia.

O.S.S.

ORAÇÃO DOS AFLITOS

Aflita serviu a Virgem aos pés da cruz. Aflita me veja e valei-me Mãe de Jesus. Confio em Deus com todas as minhas forças, por isso peço que ilumine os meus caminhos, concedendo-me a graça que tanto desejo. Faça o pedido. Mandar publicar no 3º dia e observe o que acontecerá no 4º dia.

C.G.F.

BARAKAT

Free Shop

ONDE VOCÊ ENCONTRA QUALIDADE E BOM PREÇO

Av. Juscelino Kubitschek, 500 – Fone: (0455) 72-1641 – Foz do Iguaçu – PR COM AMPLO ESTACIONAMENTO

CRÉDITO NA HORA...
TUDO EM TRÊS VEZES SEM AUMENTO...

MODA • CONFEÇÕES EM GERAL • CAMA
MESA • PRESENTES EM GERAL • MODA INFANTIL
CRISTAIS • ELETRODOMÉSTICOS • INOX
ARTIGOS PARA VIAGENS



Heitor

O déficit público será 3,5% do PIB.

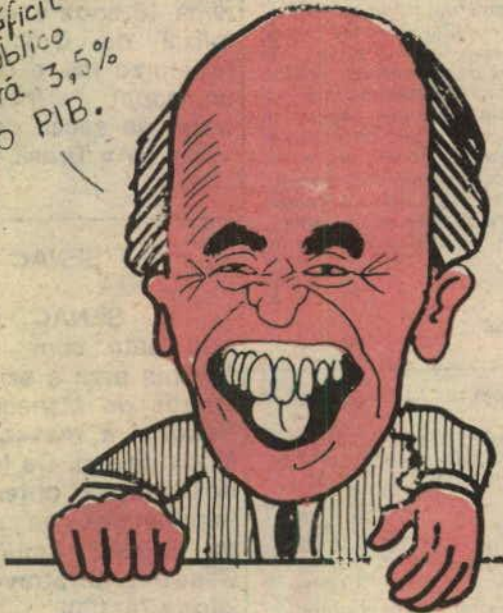

“Subsídio é coisa da ditadura.”



aumentos salariais acima de 10%.

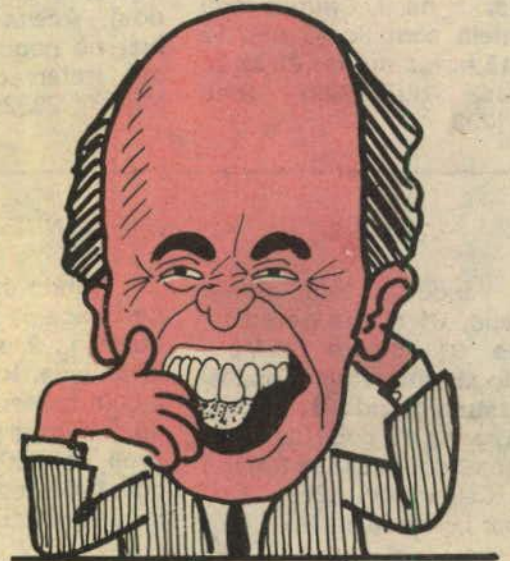

GRRRR... tô de saco cheio de manter essa imagem.



vem aí o pacote fiscal.

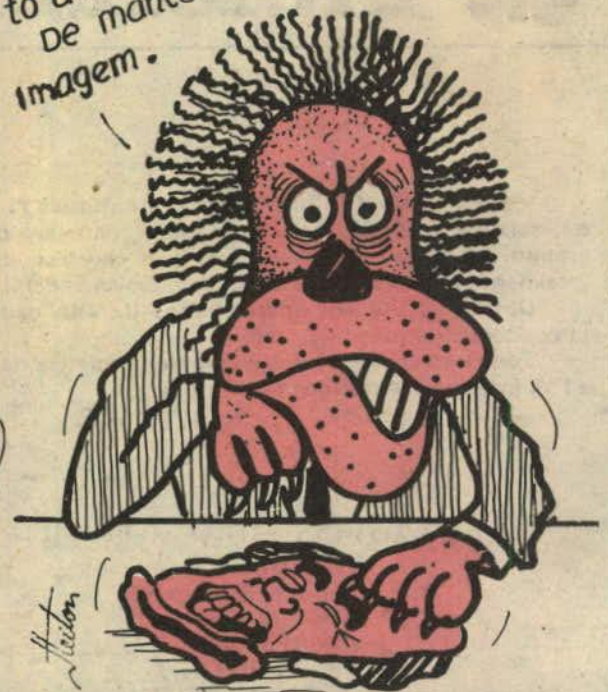

Tintas a óleo, latex, sintéticas e automotivas. Toda a linha de complementos



Auto Color

Tintas

O MELHOR EM TINTAS

DUAS LOJAS PARA SERVIR MELHOR

AUTO COLOR TINTAS

Rua Almirante Barroso, 29 A - Fone 74-3091
Foz do Iguaçu - Pr

CONSULTE NOSSOS

PREÇOS

TEMOS MASSA CORRIDA

CONDOR TINTAS

Rua Oswaldo Cruz, 987 - Vila Portes
Fone 73-1588 - Foz do Iguaçu - Pr