

Nosso tempo

CZ\$ 20,00

Foz do Iguaçu, de 25/03 a 01/04 de 1988

Ano VIII - Nº 302



Claudemir morreu na Kombi a caminho do hospital

MENOR ASSASSINADO COM QUATRO BALAÇOS

Página 02

CONFIRMADOS CASOS DE AIDS EM FOZ DO IGUAÇU

UM AIDÉTICO HOJE EM FASE TERMINAL VIVEU DESREGRADAMENTE SUA VIDA SEXUAL NA CIDADE

Página 04

JOVENS FALAM DE

POLÍTICA, VOTO, SEXO, DROGAS, ENSINO E CONSTITUINTE

Páginas 09, 10, 11 e 12

MULHER DE DELEGADO É FUNCIONÁRIA FANTASMA DO INAMPS

RECEBE SEM TRABALHAR DESDE JULHO DO ANO PASSADO (Página 04)

HOJE,
BRIZOLA NA TV



Nesta sexta-feira, às oito e meia da noite, vai ter programa do PDT no rádio e na televisão. Ligue seu aparelho, veja e ouça LEONEL BRIZOLA.

Ronil auto peças
SILVA & FLECK LTDA

OFERTA

Baterias VW Cz\$ 2.450,00

Av. República Argentina, 796 - Fone 72-1761
85.890 - Foz do Iguaçu - Paraná

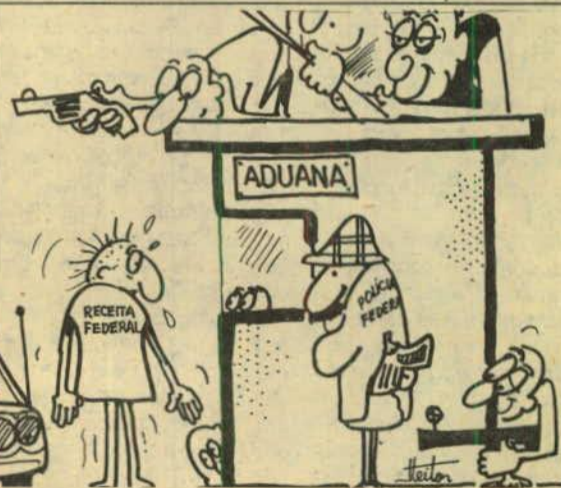
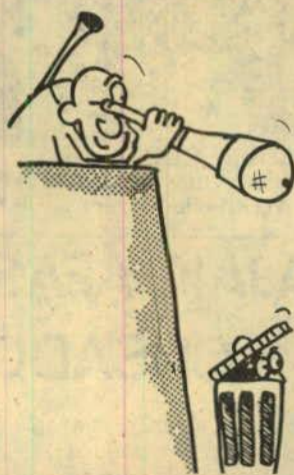

JUIZ FEDERAL DESMASCARA POLÍCIA FEDERAL

Página 03

DEBATE NA FACISA: REFORMA AGRÁRIA

Hoje à noite, a Faculdade de Ciências Sociais Aplicadas de Foz do Iguaçu (Facisa) promove um debate sobre reforma agrária e propriedade da terra, sen-

do painelistas Mário Milani, Afonso Kamer e Miguel Sávio. Acadêmicos e todos os interessados estão convidados a participar.

COTREFAL INICIA SEU JUBILAR



Ao comemorar seu 24º aniversário de Fundação no último sábado, dia 19, a Cotrefal - Cooperativa Agropecuária Três Fronteiras Ltda., iniciou as comemorações do seu Jubileu de Prata. O programa está sendo preparado com participação das lideranças dos comitês educativos, dos clubes de mães cooperativistas, dos grupos de juventude rural, das forças jovens cooperativistas, das escolas do cooperativismo e dos funcionários.

No programa de comemoração do Jubileu de Prata estão incluídas atividades culturais, educativas, sociais e esportivas, além de concursos de produtividade e escolha dos associados, mães jovens, escolares e funcionários modelo Cotrefal Ano 25.

As metas e objetivos da cooperativa para 1988 prevêem promoções específicas em comemoração ao Jubileu de Prata e ações integradas na divulgação da cooperativa para os seus 25 anos de fundação, com a finalidade de incentivar a cooperação e a integração de todas as pessoas que, direta ou indiretamente, dependem de seus serviços.

Fundada por 55 agricultores pioneiros de Missal há 24 anos, a Cotrefal desenha sua posição atual ao definir em seus estatutos a abertura para a agroindústria, a integração e principalmente a prestação de serviços que viabilizassem econômica e socialmente as atividades agropecuárias.

Hoje, contando com mais de 5.300 associados e 1.482 funcionários, a Cotrefal figura como

uma das mais importantes cooperativas de produção do Paraná e do Brasil, atingindo em 1987 um faturamento de Cz\$ 4.530.995.598,00, com crescimento real de 17 por cento sobre o ano anterior.

Desde sua fundação, a Cotrefal caracteriza-se como uma cooperativa de pequenos produtores, levando-se em conta que 93,2 por cento dos associados possui até 60 hectares, dos quais 80,5 por cento possuem até 30 hectares, sendo que os mini e pequenos associados são proprietários de 76 por cento da área total cadastrada na cooperativa, que é de aproximadamente 135.908,53 hectares, ficando os restantes 24 por cento divididos entre os médios e grandes produtores. No entanto, em 1987, foram movimentadas mais de 7,3 milhões de sacas de cereais, 8 milhões de quilos de suínos e 11,5 milhões de litros de leite, além de terem sido assistidas 63 mil pessoas com atividades técnicas e mais de 30 mil com atividades sociais.

Estes dados fazem de Cotrefal uma Cooperativa que cresce com responsabilidade, consciente da importância da presença do cooperativismo nas atividades produtivas e na organização da família rural.

Ao iniciar as comemorações de seu jubilar, a cooperativa toma fôlego para, numa arrancada em busca do desenvolvimento social e econômico da região, levar ao homem do campo as esperanças que precisa para continuar produzindo.

350 PROFISSIONAIS DE TURISMO REUNIRAM-SE EM FOZ

Durante esta semana, começando domingo e terminando na última quarta-feira, Foz do Iguaçu hospedou 350 participantes do I Encontro Promocional de Agentes de Viagens.

O evento foi uma iniciativa das operadoras cariocas Network, Travel Service Brazil e Today Tour Brazil, tendo sido idealizado por Thereza Valente, diretora da Network Operadora. Conibiu o encontro com o apoio da Paranatur, da Secretaria Municipal de Turismo, sindicatos e outras entidades ligadas ao turismo.

No domingo foi aberto o I Encontro com um jantar oferecido pela Paranatur, na área de piscina do Hotel Internacional de Foz do Iguaçu. Thereza Valente foi a primeira a falar, agradecendo a presença de todos e ressaltando a importância do evento. Destacou a oradora o apoio que o I Encontro Promocional de Agentes de Viagens teve da Varig, do governo do Estado do Paraná, da prefeitura de Foz do Iguaçu, através da Setur, e da iniciativa privada da cidade sede do evento.

O segundo orador da noite foi Névio Rafagnin, secretário municipal de Turismo, que deu as boas vindas aos agentes de viagens e imprensa. Enumerou as diferentes atrações turísticas da região, salientando sempre o aspecto das belezas naturais. Falou ainda sobre a importância que sua administração vem dando ao turismo ecológico, com a inclusão de vários roteiros no produto turístico de Foz do Iguaçu. Final-



Da esquerda para a direita: Thereza Valente (Network), Sérgio Araújo, Irene Monteiro e Luiz Ricardo Queiroz (Travel) e Antonio Carlos Valente Gubert (Network)

mente, detalhou Névio os aspectos fundamentais do Plano de Desenvolvimento do Turismo de Foz, elaborado por sua Secretaria.

O presidente da Paranatur, Wádis Benvenutti, também anfitrião, fez uma objetiva explanação sobre a variada oferta turística do Paraná. Em nome do governo do Estado deu as boas vindas a todos, desejando muito sucesso ao Encontro.

Os trabalhos foram realizados no Hotel Bourbon nas manhãs de segunda e terça-feira, quando a Network, Travel e Today apresentaram seus programas, excursões e serviços. No primeiro dia, a Paranatur e Secretaria Municipal de Turismo mostraram as diversas alternativas que o Paraná e Foz do Iguaçu, em particular, oferecem para o turismo. Em seguida, foi realizada uma pequena feira, onde expositores iguaçuenses, como hoteleiros e agentes de viagens, fizeram uma apresentação detalhada das vantagens oferecidas por Foz do Iguaçu.



Luiz Guedes (Travel), Névio Rafagnin e Thereza Valente

A delegação estrangeira teve um maior contato com o produto turístico brasileiro através das explicações de Ernesto Valente Gubert, diretor da Today Tour Brazil, operadora carioca especializada no receptivo.

Depois de visitas às Cataratas (lados brasileiro e argentino), à Itaipu, Paraguai e Puerto Iguazu, os agentes de viagens foram recepcionados num jantar de encerramento, oferecido pela Setur.



Luiz Guilherme Glaci Siqueira, também presentes no I Encontro de Agentes de Viagem



Antônio Carlos Valente, Sérgio Anraújo, Wádis Benvenutti e Thereza Valente

HAJAK AFASTA 2 FUNCIONÁRIOS ACUSADOS DE CORRUPÇÃO

O secretário Ademar Hajak, da Saúde e Bem Estar Social, solicitou no último dia 16 ao prefeito Dobrandino Gustavo da Silva a abertura de uma sindicância para apurar desvios de mercadorias no almoxarifado do Centro Social Urbano.

Na última segunda-feira, dia 21, Dobrandino baixou portaria atendendo ao pedido de Hajak. Nomeou Lauro Vilela e Cândido Ferreira Filho, para constituir comissão neste sentido. Ela tem 15 dias para esclarecer a situação e apontar os responsáveis.

Os desvios de mercadorias do almoxarifado vieram à tona quando, no dia 16, Ademar Hajak foi procurado pelo motorista da Prefeitura em serviço no CSU,

Deoclides Rodrigues da Silva.

Deoclides, numa conversa particular com o Secretário, afirmou que havia comprado três caixas de óleo de soja de Amílcar Paula de Oliveira, chefe do almoxarifado. Segundo o motorista Deoclides, as três caixas de óleo de soja haviam sido desviadas do almoxarifado que armazena mercadorias, compradas no comércio local pelo CSU e que posteriormente são distribuídas para as creches da cidade.

Ao tomar conhecimento dos roubos que estavam sendo feitos, Ademar Hajak imediatamente afastou os dois funcionários e enviou ao prefeito Dobrandino da Silva memorando interno solicitando a sindicância.

Comenta-se que a Comissão de sindicância, quando começar a puxar o fio da corrupção vai revelar muitas irregularidades no CSU. Uma das mais graves atinge diretamente o diretor de Bem Estar Social, Heliar Moreira, que estaria fazendo campanha eleitoral em seu benefício usando o Odontomóvel. Caso for comprovada esta irregularidade, Heliar terá que se explicar com Dobrandino, pois recentemente o prefeito declarou estar disposto a punir qualquer funcionário que use a máquina administrativa com fins eleitorais. Na oportunidade, Dino afirmou que sua ajuda aos candidatos do partido "será feita através da realização de muitas obras para a população".

Vazamentos, canos entupidos, reformas e instalações

NÃO ENTRE PELO CANO

CHAME **CASA DO ENCANADOR**

Rua Almirante Barroso, 649 Foz do Iguaçu

e um técnico prontamente irá até você Basta chamar pelo fone 74-2269

ESCARAMUÇAS ENTRE POLÍCIA FEDERAL E RECEITA FEDERAL

Algumas rinhãs travadas aqui na fronteira entre a Polícia Federal e a Receita Federal já foram exibidas ao público, outras permanecem ocultas até onde dá, mas o certo é que as duas instituições, quando se cruzam na tarefa de reprimir o contrabando, frequentemente produzem colisões que acabam em escaramuças. Cada uma quer provar à outra — e à sociedade — que é mais honesta — e uma acusa a outra de estar lutando pela "reserva de mercado" nesse filé do contrabando entre o Paraguai e o Brasil.

Uma dessas colisões aconteceu na semana passada, quando a Polícia Federal prendeu um automóvel de São Paulo por ter passado do Paraguai para o Brasil com mercadorias contrabandeadas no valor de cerca de 500 mil cruzados. O condutor do carro, Valderi Sales de Barros, foi preso e indiciado em inquérito. No interrogatório a que respondeu, confessou haver subornado os fiscais José Antônio Dalmagro e Ivandro Carlos Finato, da Receita Federal, para introduzir a mercadoria pela Ponte da Amizade. Imediatamente, uma equipe da Polícia Federal foi à Ponte da Amizade com ordem de prisão para os dois fiscais denunciados pelo contrabandista.

Os policiais foram recebidos pelo auditor fiscal do Tesouro Nacional Nório Sano, que providenciava o cumprimento de certas formalidades para que os fiscais fossem levados e com isso irritava os agentes da Polícia Federal. Resultado: Nório Sano também foi levado junto com José Antônio e Ivandro. "Fui agarrado e imobilizado pelo agente Pompeu, que, torcendo-me o braço direito às costas, levou-me aos empurrões e me jogou no banco traseiro da viatura", conta Nório. "Com rapidez, os dois fiscais suspeitos igualmente foram jogados no mesmo banco, com dois policiais de cada lado, saindo o carro em alta velocidade, após uma manobra do tipo 'cavalo de pau'".

Nório prestou algumas declarações no Departamento de Polícia Federal e foi liberado em seguida. Horas depois, quando procurou seus chefes para relatar o ocorrido, Nório ficou sabendo que estava intimado a comparecer perante a Polícia Federal. Diz ele que se apresentou no horário marcado, 11 horas, para um cade-cadeira que durou até as 14, quando finalmente foi ouvido. O delegado que comandava o interrogatório preveniu interrogado de que, dependendo do que dissesse, seria indiciado em inquérito —

e, de fato, Honório acabou enquadrado nos artigos 317, 330 e 348 do Código Penal, respectivamente por desobediência, corrupção passiva e favorecimento pessoal.

Significa que, de mediador entre os agentes da Polícia Federal e os dois fiscais da Receita Federal denunciados pelo contrabandista Valderi Sales de Barros, Nório Sano passou a réu, num processo em que está acusado de dificultar a ação policial e que o coloca sob a suspeita de ter alguma responsabilidade no episódio do contrabando apreendido com o paulista Valderi.

Desolado, Nório Sano relatou a **Nosso Tempo** que foi encaminhado ao setor de identificação criminal, onde passou pela "vexatória situação de um criminoso, tendo sido inclusive fotografado com uma placa pendurada no pescoço contendo as inscrições que identificam delinquentes", nas suas próprias palavras.

Tanto pelo lado da Polícia Federal como pelo da Receita Federal, não faltam pessoas para alimentar a troca de acusações e suspeições. Difícil é encontrar alguém que, além de se dispor a falar sobre os atritos entre as duas instituições, aceite que seu nome seja revelado. Nem assim deixa de ser verdade que os atritos continuam mantendo elevada a temperatura no relacionamento entre elas.

"CONVIVÊNCIA TENSA E PROBLEMÁTICA"

Em razão desses fatos e dessa situação inconciliável, através do advogado José Alexandre Saraiva, Nório Sano e outros 15 funcionários da Receita Federal requereram à Justiça Federal habeas corpus preventivo. Na petição, o advogado alegou que os fiscais "estão sendo permanentemente perseguidos por policiais da Divisão de Polícia Federal desta cidade," e acusou a ocorrência de "várias prisões ilegais, inclusive com violência física". E acrescentou: "Os referidos policiais, a pretexto de combater o contrabando e descaminho, vêm praticando intoleráveis agressões à integridade moral e física dos funcionários fazendários". Para ilustrar, cita o caso da detenção dos fiscais José Antônio Dalmagro e Ivandro Carlos Finato, além de Nório Sano. Diz o

advogado na petição que os policiais "invadiram violentamente o posto de operações da Receita Federal na Ponte da Amizade e prenderam, com abuso de autoridade, os servidores, algemando-os, sob a acusação de haverem praticado crime de facilitação de contrabando ou descaminho, porém sem nenhuma prova incontestante e cabal de sua culpabilidade, e, conseqüentemente, sem a existência de elementos concretos, exigidos por lei, para a configuração de prisão em flagrante. Tais policiais — prossegue o advogado —, usando de extrema violência, de armas pesadas em punho, adentraram a repartição da Receita Federal com base em simples informações de um pretenso informante paraguaio da Polícia Federal".

Após análise da petição e das explicações que pediu à Polícia Federal, o juiz da Vara Única da Justiça Federal de Foz do Iguaçu, Dagoberto Loureiro, tirou conclusão nada cômoda para a instituição alvo das acusações. O juiz começa dizendo que "a convivência entre funcionários da Receita Federal e agentes da Polícia Federal, nesta cidade, tem sido sempre tensa e problemática, com desentendimentos e acusações recíprocas".

Sobre as informações prestadas pela Polícia Federal, o juiz constata a existência de equívocos no enunciado dos atos que precederam a prisão de José Antônio Dalmagro. "As testemunhas do flagrante são unânimes em afirmar que havia uma denúncia anônima de que, pela Ponte da Amizade, iria passar um Fiat de cor vermelha abarrotado de mercadorias estrangeiras, e que o veículo foi vistoriado por um fiscal que iluminou o porta-malas e interior e trocou palavras com um passageiro sentado no banco traseiro", afirma no despacho. Mais adiante, acrescenta: "É digno de nota que todos os policiais designados para trabalhar na Ponte Internacional da Amizade sabiam que iria passar o veículo Fiat, vermelho, carregado de mercadorias estrangeiras, graças ao aviso de um informante (que nenhuma relação tem com Iracilda). Cite-se, a propósito, que é comum a Polícia Federal realizar flagrantes com base em informações anônimas".

"POLÍCIA SE HOVE COM EXCESSO"

O juiz considera "irônico e

perverso" o fato de, com base nas informações de Iracilda, os agentes policiais terem chegado à prisão de Nório Sano, agora processado por facilitação de contrabando, justamente ele, que ela colocou como "único" funcionário exemplar da Receita Federal. "Aqui temos um detalhe que nos mostra que as investigações sobre corrupção na Receita Federal tomaram rumos não desejados e incontroláveis", observa o juiz Dagoberto Loureiro. "A prisão de Nório Sano revela que a Polícia Federal, por meio de seus agentes, acreditou só no que quis e quando quis". Ele ressalta, ainda, que "a imprensa tomou conhecimento das acusações de corrupção contra a Receita Federal através de depoimentos prestados na Polícia Federal, cujas investigações deveriam se desenvolver em sigilo, que é um dos princípios que regem o inquérito policial, para a devida e correta apuração dos fatos criminosos. Os fatos estampados nas reportagens demonstram claramente a origem, do noticiário, que, diga-se de passagem, é injurioso e difamatório, sem que se possa atribuir qualquer responsabilidade aos jornais que veicularam".

Entim, "de todos os depoimentos coligidos, descontando-se a tensão e o nervosismo registrados, nos vem a convicção de que a Polícia Federal se houve com excesso", fuzila o juiz, que conclui: "Entendo, assim, que há justo receio dos funcionários da Receita Federal de sofrerem novos constrangimentos, seja porque se exerce contra eles uma campanha difamatória generalizada, com base em elementos bastante aleatórios, seja porque a ação da Polícia Federal de Foz do Iguaçu revelou-se tumultuada, inadequada e desproporcional aos objetivos visados".

Com essa base, o juiz concedeu o habeas corpus preventivo aos petionários, menos a José Antônio Dalmagro, "sobre quem pesam sérias acusações, com indícios comprometedores, razão pela qual a investigação deve prosseguir regularmente até seu desfecho, no prazo legal", opinou Loureiro, que determinou que "a autoridade coatora (Polícia Federal) e seus subordinados se abstenham de praticar prisões ilegais de servidores fazendários, quando em serviço, salvo nos de flagrante delito e de ordem judicial, e que casos de simples suspeita sejam devidamente comunicados ao Delegado da Receita Federal em Foz do Iguaçu, para que tome as providências legais e administrativas pertinentes".

MENOR ASSASSINADO COM 4 TIROS

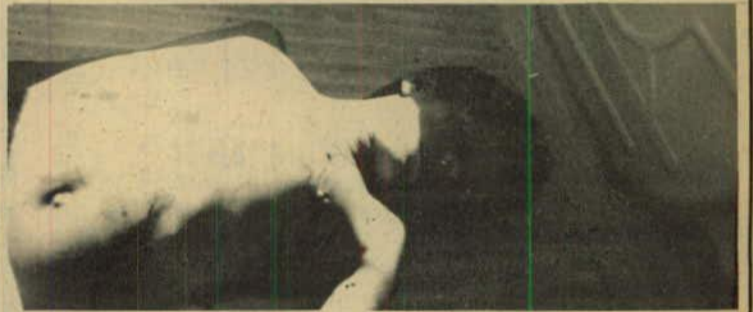

Claudemir morreu na kombi a caminho do hospital

Mais um crime violento ocorreu no Porto Meira, deixando a população traumatizada. Desta vez foi um menor de 14 anos, assassinado com quatro tiros a cem metros de sua residência.

O homicídio foi no último sábado, na presença de várias pessoas que estavam dentro do Supermercado Três Fronteiras e no bar anexo. Claudemir e o criminoso Samuel Pereira iniciaram uma pequena discussão que de repente tomou maiores proporções, indo os dois para fora "re-

solver a diferença no braço". Entretanto, Samuel, também conhecido como Samuca, não quis saber de medir forças com o menor e sacou um revólver 38, atirando seis vezes em Claudemir. Quatro balas atingiram o rapaz, que caiu no chão imediatamente.

Os populares ainda tentaram salvar a vida do menor levando-o em seguida para um hospital. Entretanto, a kombi que transportava a vítima ficou sem gasolina e Claudemir morreu na metade do caminho.

OBA OBA
Samba Rio
Rafain
Samba Fôz

OBA-OBA RAFAIN SAMBA-FOZ

Finalmente, uma verdadeira CASA DE SHOW em Foz do Iguaçu. OBA OBA/RAFAIN SAMBA FOZ apresenta diariamente as mulatas e passistas que compõem o elenco de 35 figurantes, com seu maravilhoso guarda-roupa, que encantam o Brasil e o Mundo. Músicas para dançar antes e após o Show. Cozinha Internacional

OBA OBA/RAFAIN SAMBA FOZ, anexo à RAFAIN CHURRASCARIA DAS CATARATAS. RESERVAS PELO FONE 74-2720



SIM, FOZ DO IGUAÇU TEM AIDS

Quem mora em Foz do Iguaçu e pensa que a Aids é moléstia tão fatal quanto distante de seu sangue pode começar a mudar sua convicção, dar adeus às ilusões e decidir-se pelas precauções recomendadas contra a terrível praga, eis que ela está mais próxima do que leva a crer a impressão dos que julgam tratar-se de desgraça à qual só os outros estão expostos.

Dispensada a boataria que frequentemente se espalha pela cidade dando conta da existência de um sem-número de casos de Aids em Foz do Iguaçu, importa encarar a realidade — e esta não é nem um pouco confortável. Como ponto turístico de intensa circulação de pessoas de todas as partes do Brasil e do mundo, Foz do Iguaçu é um lugar de alto risco de contaminação pelas mais diversas moléstias, entre elas a Aids. Efetivamente, a praga já marcou presença comprovada na cidade e tudo leva a crer que o índice de infestação é maior do que pode parecer a quem ainda acha que se trata de desgraça remota, exclusiva dos grandes centros urbanos — coisa de Nova York, Paris, ou São Paulo.

Ainda no ano passado, um estrangeiro latino-americano, de nacionalidade que ninguém ficou conhecendo ao certo, foi interna-

do em hospitais de Foz do Iguaçu com sinais claros de estar acometido de Aids. Ninguém tomou público qualquer confirmação a respeito do caso, mas correu à boca pequena pela cidade que, de fato, tratava-se de um aidético. O estrangeiro, imigrante que vivia irregularmente no Brasil, foi transferido para Curitiba e o caso ficou esquecido, mas sabe-se agora, através do chefe do Posto de Saúde Pública, Fernando Faria Lima, que o paciente foi transferido para tratamento na Capital pelo próprio órgão da Secretaria da Saúde do Estado no município. Internado no Hospital Osvaldo Cruz, o paciente se certificou de sua desgraça e atualmente está em fase terminal.

Mas não é só. Em Foz do Iguaçu, três laboratórios de análises clínicas já realizam exames de Aids. O primeiro a se equipar para a tarefa foi o laboratório do Hospital Itaipu, desde janeiro do ano passado, e, há aproximadamente seis meses, o exame é realizado também pelo Centro de Análises Clínicas Paraná, dirigido pelos doutores Azamor da Silva Justus e Egeu Timotheo de Brito, e pelo Laboratório de Análises Clínicas Santa Maria, do doutor Paulo Roberto Morateli Ribeiro.

No Hospital Itaipu, que realiza uma média mensal de cerca de 800 exames de Aids, segundo



o diretor do estabelecimento, o médico Wilson Kaiser Batista, e no Laboratório Santa Maria, segundo seu diretor, Paulo Roberto, que já realizou aproximadamente 60 exames, não foi identificado nenhum aidético. No Centro de Análises Clínicas Paraná, porém,

o quadro que se desenha para Foz do Iguaçu é outro — e bem mais negro. Segundo o doutor Azamor da Silva Justus, entre os mais de mil exames feitos, o laboratório já registrou dois casos de pacientes contaminados pela Aids. Azamor ressalva que nenhum dos dois casos foi constatado em doadores de sangue, e sim em pessoas pertencentes,

conforme presume o laboratorista, ao grupo de risco representado por viciados em drogas injetáveis. Os nomes dos pacientes, por razões éticas profissionais,

mão podem ser revelados, mas garante Azamor que os dois aidéticos foram encaminhados a Curitiba e que lá os dois casos foram confirmados.

Azamor explica que o exame aplicado — o HIV — não identifica o vírus da Aids, e sim constata a presença no organismo do anticorpo da moléstia. O anticorpo — defesa desenvolvida pelo organismo ante a presença do vírus — é para o analista a fumaça que indica haver fogo atrás dela. Nos dois casos em que os exames do Centro de Análises Clínicas Paraná identificaram anticorpos, havia efetivamente o fogo da Aids na origem da fumaça.

Além desses casos, por conta de boatos, circula mesmo entre médicos e laboratoristas da cidade a versão de que uma prostituta que viveu em Buenos Aires e outros centros deu expe-

diente em casas noturnas de Foz do Iguaçu por bastante tempo, apesar de estar contaminada pela Aids. Nos próprios meios clínicos, corre a informação, sem confirmação conclusiva, de que a referida prostituta teria sido internada em hospital da cidade e que, através de agulha de injeção ou de frasco de sangue da paciente de Aids, uma enfermeira também se contaminou.

Para quem preferir desconsiderar casos de Aids dados como existentes em Foz do Iguaçu apenas a nível dos boatos e meras suspeitas, resta o desconsolo e a perplexidade de saber que, comprovadamente, ao menos um aidético viveu aqui intensa e desregradamente sua vida sexual — o estrangeiro que atualmente está às portas da morte em Curitiba.

Fernando Faria Lima, chefe do Posto de Saúde, que neste fim de semana participa em Curitiba, juntamente com elementos de sua equipe, de uma "Jornada sobre Aids", presume que haveria mais casos de Aids em Foz do Iguaçu se os pacientes, à menor suspeita de estarem contaminados, não fossem imediatamente realizar exames e se submeter a tratamento em centros maiores, passando a ser contabilizados nas estatísticas desses centros.

O desalento dos habitantes de Foz do Iguaçu na presença da Aids ganha força diante da certeza de que o município, abundante em promiscuidade, é um campo fértil para a proliferação da temível moléstia — e, enquanto não se tomam outras medidas preventivas, resta o alívio de saber que ao menos o risco de contaminação através de transfusões de sangue está praticamente afastado, pois todo ele passa pelo exame de Aids antes de ser utilizado. Ao menos é o que garantem os hospitais da cidade.

SERVIÇO DE SOCORRO

PLANTÃO DIRETO AOS DOMINGOS E FERIADOS



BORRACHARIA IPIRANGA

Fone (0455) 73-1532

Rua Rui Barbosa, esquina com Avenida Brasil
85.890 - Foz do Iguaçu - Paraná



NILTON ROCHA

Serviço especializado em lixamento de assoalho, tacos, parkets e móveis em geral; aplicação de sinteco e vernis; polimento de granito - Pintura de Paredê

Rua Rui Barbosa, 1720 - Fone (0455) 73-4215
Bairro Maracanã
85.890 - Foz do Iguaçu - Paraná



NA CRISE, FERRO VELHO É A SOLUÇÃO.

FERRO VELHO FEDERAL

está vendendo peças para automóveis e caminhões, muito mais barato. peças usadas custam menos.
Rua Uruguai, 51 - Foz do Iguaçu - 73-3165

O FERRO VELHO FEDERAL MANTÉM CONVÊNIO COM A ASSEFAZ - FUNDAÇÃO DOS SERVIDORES DO MINISTÉRIO DA FAZENDA.

MULHER DE DELEGADO É FUNCIONÁRIA FANTASMA DO INAMPS

Quando foi transferido de Ponta Grossa para Foz do Iguaçu, em julho de 1987, o delegado de Polícia Civil Guaraci Juarez de Abreu trouxe junto a família — mulher e três crianças. A mulher do delegado, Neli Soares de Abreu, funcionária do Inamps, foi enviada para exercer suas funções de auxiliar de enfermagem em Foz do Iguaçu, e, enquanto o marido assumia o cargo de delegado adjunto da 6ª SDF, Neli se apresentava ao Inamps não para trabalhar, mas para dizer que, não tendo com quem deixar os três filhos, também não tinha como assumir sua função. Assim mesmo, ela tentou, por uns dias, comparecer ao trabalho, para em seguida desaparecer do quadro de funcionários do Inamps e limitar-se a receber os vencimentos.

Na condição de funcionária fantasma, Neli logo passou a ser acossada por reclamações daqueles que seriam seus colegas de trabalho, se trabalhasse, e daqueles que seriam seus chefes, mas de nada adiantaram as providências por eles tomadas para que ela cumprisse o seu dever. O tempo foi passando, o pagamento

— cerca de 40 mil cruzados mensais — continuava saindo para Neli, mas nada de ela comparecer ao trabalho, para indignação geral no quadro de funcionários do órgão da Previdência Social.

Diante disso, fazendo o que tinha que fazer, a chefia local do Inamps abriu inquérito administrativo contra a funcionária fantasma. Convocada a prestar esclarecimentos, Neli sequer tomou conhecimento da intimação e não se apresentou nem para se explicar e muito menos para trabalhar. Tudo o que a sindicância conseguiu, na tentativa de apurar responsabilidades no caso, foi um ofício assinado pelo prefeito Dobrandino Gustavo da Silva atestando que Neli Soares de Abreu trabalhava na Prefeitura, ou, mais precisamente, no próprio gabinete do prefeito. De pronto, mesmo sem saber que tarefas tem a desempenhar uma enfermeira da Previdência Social no gabinete de um prefeito, as enfermeiras do Inamps procuraram se certificar de que Neli estava ao menos trabalhando em algum lugar, ainda que fosse na Prefeitura, mas nem isso

acontecia.

Há poucos meses, o delegado Guaraci Juarez de Abreu foi transferido de Foz do Iguaçu para outra praça, mas sua mulher continua a vida de funcionária fantasma do Inamps e recebendo seus vencimentos. Durante esse tempo todo, o boletim de frequência ao trabalho que o Inamps de Foz do Iguaçu envia mensalmente a Curitiba sempre registrou as faltas da funcionária, mas assim mesmo pagamento dela sai como se os funcionários que efetivamente trabalham.

Tudo isso leva a chefia e os funcionários do órgão que paga Neli sem que ela trabalhe a suspeitarem de que, à luz do acobertamento do fato tentado pelo prefeito Dobrandino Gustavo da Silva, o que está havendo — simplicidade que começa a nível de políticos locais e tem braços inclusive a nível de governo do Estado, já que se trata de família de um delegado da Polícia — setor que, não raras vezes, dá lugar à corrupção como garantia de proteção mútua entre governantes e policiais.

DISSIDENTES DO PMDB GANHAM FORÇA

EX-MEMBROS DO 'GRUPÃO', APOIADOS POR BORGES DA SILVEIRA, AMEAÇAM ESTRATÉGIA ELEITORAL DO GRUPO MAJORITARIO



Hegemonia de Spada e Dobrandino ameaçada

Com exceção dos discursos e das apresentações artísticas, a convenção do PMDB que será realizada no próximo domingo, não vai oferecer grandes surpresas. Afinal, é uma convenção de chapa única, que centraliza a escolha do candidato a prefeito nas mãos de Dobrandino, Spada e Zizo. Mesmo assim, e aproveitando a grande quantidade de público, os prefeituráveis do PMDB pretendem encher o Ginásio de Esportes com faixas e cartazes. Tudo indica que Lobato, Cláudio e Nadir, pelo menos, vão pôr dezenas de moças vestidas em suas respectivas camisetas de campanha, para distribuir panfletos entre os presentes. O objetivo é influenciar as lideranças intermediárias e os grandes eleitores da convenção que irá escolher os candidatos ao Diretório do partido. A escolha dos candidatos a prefeito, vice e vereadores deve ser em junho.

A chapa única que será homologada pelos convencionais que comparecerem ao Ginásio de Esportes, foi registrada na última semana. A exclusão de lideranças de peso em sua composição, como Arialba, Perci Lima, Sacomori, Wádis Benvenutti, Doutor Chiquinho e Roberto Lange, chegou a agitar o arraial peemedebista. Sacomori anunciou sua saída do PMDB, Perci e Arialba ficaram na moita esperando o desenrolar dos acontecimentos, e os demais indiferentes. Todos se consideram desprestigiados, mas por outro lado Dobrandino e Spada apelaram para o direito de montar uma chapa com pessoas de confiança das duas lideranças. Excluíram os dissidentes e não deram espaço aos não confiáveis para futuras articulações

internas.

CONCILIAÇÃO

Comenta-se que para evitar a saída de Arialba Freire do PMDB, já foi lhe comunicado que ela participará do diretório regional, que está sendo montado pelo deputado Maurício Fruet e outras lideranças. Para o diretório regional também irá Wádis Benvenutti, segundo as mesmas fontes. Com essa medida conciliadora tanto Wádis como Arialba teriam justificativa perante suas bases para continuar no PMDB. Entretanto, quanto ao Perci Lima, Sacomori e Lange, não haveria outra saída a não ser deixar o PMDB e até o dia cinco de maio, último dia do prazo para mudança de partido, e se filiar em outra agremiação partidária.

Se por um lado a convenção peemedebista de domingo não vai produzir maiores novidades, serão os próximos trinta dias decisivos para a escolha do candidato que irá concorrer à prefeitura de Foz do Iguaçu. "Chiquinho" Freire afirma que a dobradinha será Spada/Tosi e que está tudo acertado desde o ano passado. Entretanto, é público e notório que Spada não está decidido ainda a sair candidato. Sua condição de consenso não está garantida intemamente, pois à sua indicação se opõem todos os pré-candidatos e alguns cardeais do partido, como por exemplo "Zizo", atual presidente da Comissão Provisória e que será reconduzido à presidência no próximo domingo. Além disso, Spada tem recebido apelos por parte dos prefeitos e outras lideranças dos municípios que representa para continuar na Câmara de Deputados.

Não saindo Spada como candidato à sucessão de Dobrandino, as coisas poderão se complicar, mas mesmo assim Dobrandino tem em mãos poder suficiente para dar a cartada final e fazer passar o candidato de sua preferência. Talvez seu único problema parta de Curitiba, onde desde já o ministro Borges da Silveira, da Saúde, está mexendo os pauzinhos e articulando para que o PMDB indique um nome de sua confiança. Ele está preparando terreno para suceder Álvaro Dias e está montando esquema nos municípios com homens de seu grupo político. Com a aprovação da emenda presidencialista e a possibilidade de Sarney ficar no Planalto até 90, a posição de Borges da Silveira ficou fortalecida e hoje tanto o governador Alvaro Dias como a bancada federal depende muito de seu prestígio no governo federal.

Em termos de Foz do Iguaçu, isso significa um fortalecimento de Claudio Rorato, Mário Boff e outros menos votados. Com a possibilidade destes políticos criarem um lobby no eixo Brasília/Curitiba e a quase certeza de Arialba Freire assumir como deputada estadual nos primeiros meses do segundo semestre, o monolitismo político exercido por Dobrandino e Spada começará a ter suas primeiras fissuras.

Com Borges da Silveira mandando e desmandando (leia-se liberando ou cortando verbas federais) e Arialba Freire detendo o mando político como deputada estadual, Dobrandino e Spada serão forçados a negociar a sucessão municipal. Pelo menos é por este caminho que indica o atual quadro e as articulações que estão sendo feitas por aí agora.

FERROESTE REÚNE 29 EMPRESAS PRIVADAS

Foi oficializada na última terça-feira, com a participação de 29 empresas privadas, a constituição da Ferroeste, empresa responsável pela construção da estrada de ferro Paraná-Oeste. A ferrovia vai ligar em seu primeiro trecho as cidades de Guarapuava e Cascavel, com extensão de 270 quilômetros e custo estimado em US\$ 477 milhões. O capital inicial da Ferroeste, de Cz\$ 50 milhões, foi subscrito em 80 por cento, com a participação privada - somadas a 7,5 por cento do governo federal e 12,5 por cento do governo paranaense. Este capital é somente para a criação da empresa. Os recursos para a construção da ferrovia vão começar a ser captados agora, através de financiamentos e da conversão da dívida externa brasileira.

A empresa responsável pelo projeto de viabilização econômica da Ferroeste é a Canadian Pacific, uma das principais operadoras privadas de ferrovias em todo o mundo. Ela deve comandar o processo de captação de recursos da dívida externa, principal-

mente junto aos bancos canadenses que têm créditos com o Brasil.

"Ainda não podemos anunciar o início das obras, mas a formação da empresa já é uma etapa do processo de construção", afirmou no início desta semana o governador Alvaro Dias. Informou ainda o governador que a Ferroeste já encaminhou pedido de financiamento de US\$ 70 milhões ao BNDES, que podem servir no primeiro trecho, entre Guarapuava e Cascavel. Mas o custo total deste trecho está avaliado em US\$ 477 milhões, incluindo obras civis, a compra de vagões e locomotivas e a construção de terminais. A segunda etapa prevê a extensão da Ferrovia até Guaíra, em um trecho de 150 quilômetros e custo estimado em US\$ 150 milhões. A construção de um trecho entre Guaíra e Dourados (MS) também faz parte da idéia original do projeto e foi motivo para a presença do governador sul-matogrossense Marcelo Miranda na instalação da Ferroeste.

NOTÍCIAS DE SÃO MIGUEL DO IGUAÇU

CONVEÇÃO DO PMDB

Em reunião realizada no dia 14 último, o PMDB de São Miguel do Iguaçu acertou todos os detalhes para a convenção que no próximo dia 27, domingo, elegerá o novo Diretório Municipal do partido. Na formação da chapa única que será apresentada aos convencionais, as lideranças obedecerem ao critério da proporcionalidade de votos por áreas do município e incluíram na lista representantes de todas as localidades e bairros, como também das alas jovem e feminina. O atual presidente, Francisco Kantorski, diz que "graças ao excelente desempenho do prefeito Armando Polita, o PMDB está em franco crescimento em São Miguel do Iguaçu", e o presidente da Câmara de Vereadores, Valdir Ferreira de Cerqueira, garante que o partido fará o sucessor de Polita nas eleições de novembro deste ano.

CONSERVAÇÕES DE VIAS PÚBLICAS

Nas últimas semanas, o prefeito Armando Polita está concentrando esforços na melhoria das ruas da cidade,

especialmente dos bairros que ainda não receberam pavimentação. Já foram escarilhadas e compactadas as ruas dos loteamentos Borges de Medeiros e do bairro Santa Catarina. Também foram construídas galerias de águas pluviais e limpadas as axilentes. No interior do município, a Secretaria de Obras vem trabalhando na conservação e melhoria de estradas. Além disso, construiu um campo de futebol na Linha Brasil e abriu estrada ligando a localidade de Cotia com a Linha Vista Alegre.

LIBERADOS RECURSOS DO PRAM

A secretaria de Finanças recebeu a última parcela do Programa de Assistência aos Municípios (PRAM), no valor de Cz\$ 2 298.083, para aplicar na conclusão do Ginásio de Esportes de São Miguel do Iguaçu. A Secretaria espera para breve a liberação de mais 2,5 milhões de cruzados referentes a convênios celebrados com o governo do Estado para aplicação, a fundo perdido, nas obras do mesmo Ginásio de Esportes e de pavimentação de ruas e estradas.

AUTO MECÂNICA RODOCAR



Mecânica, chapeação e pintura em geral
Borracharia e auto-elétrica

Rua Início Costa e Silva, s/n - Ao lado do Posto de Molas
Foz do Iguaçu - Paraná

PSIU



BRIZOLA NA TV

UM PAU NO PREFEITO

Frequentemente, o pessoal com quem se conversa por aí ou que telefona pra cá pede pra que se dê "um pau no prefeito Do-brandino" por causa do estado em que se encontram diversos trechos de ruas centrais da cidade - com destaque para as crateras das ruas Almirante Barroso (logo adiante do Whiskadão) e Marechal Floriano. Então, vamos dar "um pau" no prefeito. Pou! Pou! Pou! Pronto, está dado o pau. Agora, é só esperar, que os buracos vão ser tapados. Assim promete Sua Excelência. (JU)

Nesta sexta-feira, dia 25, das 20:30 às 21:30, o PDT entra em rede nacional de rádio e televisão para botar a boca no trambone. Boa parte do tempo será utilizada por Leonel Brizola, que certamente vai festejar a vitória do presidencialismo sobre o parlamentarismo na Constituinte, defender, como nunca, as diretas para presidente da República ainda neste ano e dar umas tintas do tipo de país que ele e o PDT querem desenhar. Todo mundo ligado, hem!



DEFENDA-SE DOS ANALISTAS ECONÔMICOS

Nessa onda de "comentarismo" econômico e nessa ânsia dos comentaristas, ou analistas (vá lá), em dar furos de imprensa, aparecem profetizas anunciando que o governo "estaria" (como dizem) estudando um novo tratamento de choque para a economia do país, com congelamento de preços e tudo o mais. Nas palavras de alguns desses analistas-profetas percebia-se claramente o exercício de imaginação que faziam nessa previsão. Assim, querendo chegar na frente, com uma notícia furada prestam um péssimo serviço à economia e, consequentemente, ao bolso do povo. Por quê? Simples: ao menor alarme sobre um presumível congelamento de preços, os empresários jogam logo os preços às nuvens - como, aliás, aconteceu com o congelamento do início da gestão Bresser Pereira no Ministério da Fazenda.

CÊ VIU QUE FESTA COM O PRESIDENCIALISMO?

É SINAL QUE TÁ DANDO CERTO. AGORA O POVO MERECE MESMO O SISTEMA DE GOVERNO QUE TÁI.

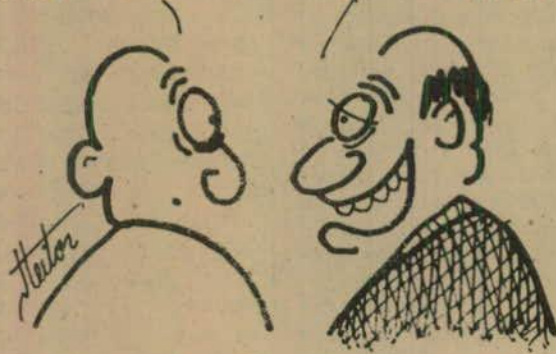

NORIEGA



motel PLAY TIME

GRUPO GALLI

- Suítes triplex - 03 camas
- Teto Solar com controle eletrônico
- Cama giratória
- Colchão D'água térmico
- Piscina com hidromassagem
- Sauna
- Pista de dança
- Luz rítmica em gás neon
- 02 TV com controle remoto
- 03 canais de vídeo-cassete
- 06 canais de som estéreo
- Vídeo Game
- Painel de controle eletrônico
- 02 geladeiras
- Restaurante 24 horas
- Churrascaria

Tabela de Preços

Apartamento Luxo	460,00
Hora adicional	350,00
Apartamento super luxo	650,00
Hora adicional	350,00
Suíte presidencial triplex	1.500,00
Hora adicional	600,00

Avenida Costa e Silva, 3826 - Fone: (0455) 73-5612 (PBX)

AGUA NA BOCA DRINK'S



A melhor casa noturna da região

- * SHOWS DE SEGUNDA A SÁBADO
- * ARTISTAS DE RENOME INTERNACIONAL
- * A PARTIR DA 01:00 HORAS, STRIP-TEASE

Av. Brasil - em frente às Casas Pernambucanas



Saunas Vila Romana FOR MEN

Hidromassagem - Sauna seca - Sauna úmida - Fisioterapia e massagem - Ambulatório - Música ambiente - Executive Bar - Coffee Shopp - Scott Girl e amplo estacionamento privado (de 2ª a sábado)

Parque residencial Ouro Verde - Fone (0455) 74-3366 - Foz do Iguaçu

SAUNAS PRESIDENTE *****



O mais alto estilo em saunas for men encontra-se em Foz do Iguaçu. Suítes com sauna a vapor e seca • piscina • hidromassagem • colchão d'água • interfone • ar-condicionado • som ambiente • jardim • além de manobrista. Tudo isto acompanhado de belas recepcionistas bilíngues.

Welcome to Foz! Enjoy your free time with our attractive hostess guides, in a very comfortable place, where you can have a good massage and relax.

Rua Nereu Ramos, 285 - Parque Presidente (Na saída para Cascavel) Tel.: (0455) 74-1558



BERLIN DRINKS

EXECUTIVOS BAR
SUÍTES COM FRIGO-BAR
AMBIENTE DISCRETO E COM SEGURANÇA TOTAL
GIRLS SERVICE

Av. Costa e Silva, próximo à Rádio Itaipu FM Foz do Iguaçu - Paraná

PSIU

UM IMENSO CASSINO

O chamado jogo de azar está proibido no Brasil, não é isso? Está tão proibido que, na verdade, o país virou um imenso cassino oficializado, à base de uma salada de loterias que promovem um monumental saque diário ao bolso da população. Começa nas segundas-feiras com a recém-inventada Sena; continua nas terças com a Loteria Estadual; segue nas quartas-feiras com a Loteria Federal; nas quintas com

a Loto; nos sábados com a Loteria Federal outra vez; nos domingos, o festival continua com Loto e Loteria Esportiva. De terça a sábado, paralelamente às loterias Federal e Estadual, temos a extração do jogo-do-bicho. Semanalmente, de toda essa parafernália emerge uma meia dúzia de novos milionários, à custa do empobrecimento de milhões de brasileiros que apostam na sorte e só conhecem azar. Somas fantásticas são sugadas do meio do povo para essa

obra deseducativa de fabricar ricos sobre a pobreza. O nefasto efeito dessas loterias todas é que elas produzem infinitamente mais pobreza e pobres do que ricos e riqueza.



VOZ DE STROESSNER

Bem, agora, em relação ao regime de Stroessner no Paraguai, há em Foz do Iguaçu jornais para todos os gostos. Um que é contra, outro que é a favor, e um terceiro que não é nem contra nem a favor. O eternamente contra Stroessner é este mesmo, "Nosso Tempo"; o que não é nem contra nem a favor é o "Primeira Hora"; e o que é a favor é a "Voz da Fronteira". Tudo bem, cada um limpa e suja a cara como quer, mas que é uma indignidade haver em Foz do Iguaçu um jornal de bajulação ao ditador paraguaio, isso é. Em troca de quê? Só pode ser em troca de alguns míseros guaranis, o que torna essa conduta ainda mais indigna. (JU)



imitando e satirizando a Lillian Bife Quibe (Jô Soares), ou será o inverso? E qual dos dois faz o programa mais humorístico? Sem dúvida, a Lillian verdadeira, que se apresenta logo após o "Jornal da Globo", lá pela meia noite. Talvez não haja no mundo programa de maior impacto humorístico que programa de notícia e análises da economia brasileira. É piada atrás de piada. (JU)

testamos nós - contra o governo e contra o imperialismo inglês e americano. Vamos lá todos a uma só voz: Fora! (JU)



HAJA ESTÔMAGO

Salvo um prato aqui, outro acolá, fazer refeição em restaurante de Foz do Iguaçu é um teste de fogo para qualquer estômago. Teste de fogo? É pouco. É, na verdade, um coice no estômago. Em geral, tudo começa na sujeira, embaixo e em cima da mesa, dentro e fora dos pratos e das comidas - sem falar das cozinhas, que o cliente tem a sorte de quase nunca ver. Os cardápios são quase todos iguais em toda parte, e em cada uma se acrescenta algum defeito. Pratos quase sempre mal proporcionados, com cada combinação de dar dó! E que dizer dos preços do rango? Melhor nem falar, mas dá pra dizer que é baixão pra quem cobra e pesadão pra quem paga. Vão dar uma melhorada aí? (JU)



O DEVER DE PROTESTAR

Engraçado como é o governo de nosso república. A Inglaterra envia tropas às Malvinas para treinamento militar e demonstrações de forças nas barbas dos argentinos; os Estados Unidos enviam tropas a Honduras para exercícios militares e de intimidação à Nicarágua, mas o governo brasileiro é incapaz de formular um repúdio oficial diante desses atos de agressão imperialista. Já que o governo não cumpre o dever de protestar, pro-



WITE FIBE X BIFE QUIBE

Afinal, quem está imitando quem na televisão? É a Lillian Wite Fibe que está

ORGANIZAÇÃO CONTÁBIL RAFAGNIN DE NADIR RAFAGNIN

CONTABILIDADE - IMPOSTO DE RENDA
CONTRATOS EM GERAL - ASSESSORIAS

Av. Brasil, 1221 - 1º andar
Fone: 74-2874 - Foz do Iguaçu-PR.

Prontil PRONTO ATENDIMENTO DIA-NOITE INFANTIL

PLANTÃO PERMANENTE PEQUENAS CIRURGIAS
INTERNAMENTOS DE CURTA DURAÇÃO
VACINAS - INALAÇÃO
TESTE DO PEZINHO (P/ REÇEM NASCIDOS)
EXAMES DE URGÊNCIA

Rua Marechal Floriano, 1025 - Fone (0455) 72-1282
85890 - Foz do Iguaçu - Paraná

DR. HONESTINO O corrupto



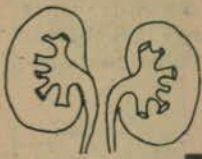

CLÍNICA DE DOENÇAS RENAIS - HEMODIÁLISE

- * Clínica Médica
- * Hipertensão Arterial

* Dr. Marcos Gevert CRM 7290 * Dr. Carlos Marmanillo CRM 9539

- Consultas com hora marcada -

HOSPITAL SÃO VICENTE DE PAULA
4º andar - Fone 74-3642 - R 44 c/ Srta. Irani

PROFESSORES PODEM IR A GREVE

PERGUNTAS AO SENHOR GOVERNADOR

Nunca como hoje nosso povo deveria banhar-se seguidamente nas águas da consciência política. Mas nunca como agora a desesperança leva o povo a evitar esse banho diante da turbidez das águas. O massacre a que está submetido o assalariado sobre um ringue onde lhe amarram as mãos, empurramos à reflexão e a uma garra responsável redobrada.

A impopularidade de grande parte dos políticos, com raras exceções, obriga-nos a considerar com preocupação as exceções. A exceção, às vezes, é um risco. O governador Alvaro Dias é uma das exceções. Estas exceções começam a alertar o magistério e todo aquele cidadão de maior lucidez. Por quê?

Alguns políticos apercebem-se que a popularidade deriva hoje no Brasil da moralização administrativa. E daí os riscos: o oportunismo, a discriminação ideológica comandada por subalternos, o controle político e econômico dos meios de informação, os julgamentos precipitados orientados por pessoas despreparadas, a defesa de teses convenientes mas não convincentes e o apelo a sacrifícios aos assalariados e nunca aos detentores diretos e indiretos do poder.

Analisemos por ora apenas o uso da popularidade

política como anteparo de parcimônia administrativa, que leva a mão ao bolso do assalariado com o objetivo de encontrar sobras que propiciem realizações para aquecer votos e pretensões carreiristas de políticos populares do momento.

O senhor governador do Paraná, por peculiaridades de sua formação acadêmica, sabe muito bem dos exemplos desastrosos que a história nos ofereceu e oferece quando políticos, com bons índices de popularidade, perderam a humildade e o bom senso diante dela. A voz do povo é a voz de Deus, quando Deus também não foi enganado. Esperamos que não esteja sendo ludibriado no Paraná.

PERGUNTAS

Diante do exposto, e na iminência de uma paralisação maciça do magistério paranaense, deixo algumas questões ao senhor Governador, que, se levadas em conta, poderão evitar o que ninguém deseja.

1ª PERGUNTA: Por que retirar a URP, se todos reconhecem que dos males é ainda o menor? É o óbvio? Administrar não é também acolher o óbvio? Administrar não é também acolher o óbvio?

2ª PERGUNTA: Como se justifica a retirada da URP diante das perspectivas (quase certeza) da maior safra de grãos que o Paraná já obte-

ve? O ICM não virá gordo como um marajá?

3ª PERGUNTA: Por que alinhar a URP aos níveis de arrecadação atual e não repôlos - matreirice? - quando a arrecadação do ICM se mostrar convincente?

N.B.: A pergunta procede ante as declarações do diretor geral da SEAD, José, Laudelino Azolin, na Gazeta do Povo de 12 de março de 1988, pág. 32, quando afirma que "os reajustes aos servidores serão repassados nos mesmos percentuais de crescimento da arrecadação do imposto fixando o teto máximo, que é a própria URP", do que se depreende: Sacrifício com a arrecadação baixa e nenhuma reposição com arrecadação alta. Ótimo acerto, para o Governo, é claro. Ou seja - mas esperamos que não seja - sacrifício nos momentos difíceis e um pouco menos de sacrifícios em ICM gordo. A regra é: o servidor precisa perder para o bolo crescer. Quem já não assistiu a esse filme: "O bolo do Delfim"?

4ª PERGUNTA: Será que o povo - pais, tios e avós dos alunos - vai ficar com a URP no próprio bolso ou com a popularidade do Governador nas páginas dos jornais?

5ª PERGUNTA: Será que o povo não pedirá ao magistério que resista ante- vendo os riscos das empresas privadas também se animarem à retomada da URP?

6ª PERGUNTA: Por que o magistério deve ser sempre empurrado a medidas extremas que não deseja?

7ª PERGUNTA: Por que as autoridades sempre apelam à compreensão dos mestres quando percebem a reação ante a ameaça das conquistas obtidas? Será porque são sacerdotes sem cate-drais?

8ª PERGUNTA: Por que não se paga o piso salarial, defendido em campanha política, e se ajudou a pressionar o governo federal na criação do piso de referência para fugir aos compromissos assumidos?

9ª PERGUNTA: E para que mais perguntar se os salários dos deputados estaduais foram reajustados às alturas, enquanto os dos servidores, às profundezas da injustiça?

José Melquiades Ursi (Professor, jornalista)

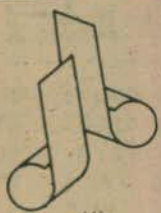

Lajes de bona

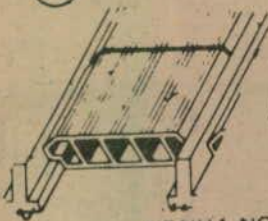

AGORA EM FOZ DO IGUAÇU -
Fabricação
própria de lajes para forro e piso.
Bloquetes, muros
pré-fabricados, artefatos
de cimento em geral

VENHA NOS VISITAR E FAÇA SEU
ORÇAMENTO SEM COMPROMISSO
Avenida Juscelino Kubitschek, 600 (ao lado do Gresfi)
Fone 73-4030 - FOZ DO IGUAÇU

Depilação quente e fria
Pedicure e manicure

Cortes modernos
Permanentes
Pinturas

Salão O Cabelinho de Ouro

Unisex

Rua 24 de Março, 1175 - Fone 74-1096
Bairro Boicy - Foz do Iguaçu - PR



Comércio de Peças Barzotto Ltda.

TUDO EM PEÇAS E ACESSÓRIOS
PARA TODAS AS MARCAS
DE VEÍCULOS, NO MELHOR PREÇO DA PRAÇA.
SE VOCÊ QUER INCREMENTAR O CARRO OU
PRECISA CONSERTÁ-LO, VAI NO BARZOTTO
E SAI COM TUDO O QUE QUER E PRECISA

FONE: 72-2905 e 72-2964
Rua Almirante Barroso, esquina República Argentina
Foz do Iguaçu - Paraná

CURSOS DE PROGRAMAÇÃO

Linha CP/M: Basic I E II
Dbase II

Linha PC:XT - MS - DOS
Dbase III
Dialog XT
TURBO PASCAL
ASSEMBLER 8086/8

Desenvolvimento de sistemas, equipamentos,
suprimentos, assistência técnica e livraria

Plus-MASTER

INFORMÁTICA

Na trilha da evolução
Av. Juscelino Kubitschek, 736 - Fone 72-2728
Foz do Iguaçu - PR



TUDO O MATERIAL PARA SUA VOLTA
ÀS AULAS ESTÁ À MÃO NA WADIPEL

wadipel

FONE: 74-2166

AV. BRASIL, 805

E EM BREVE NA
FAGUNDES VARELA, 302 - VILA PORTES
Foz do Iguaçu - PR

JOVENS FALAM DE POLÍTICA, VOTO, SEXO, DROGAS, ENSINO E CONSTITUINTE

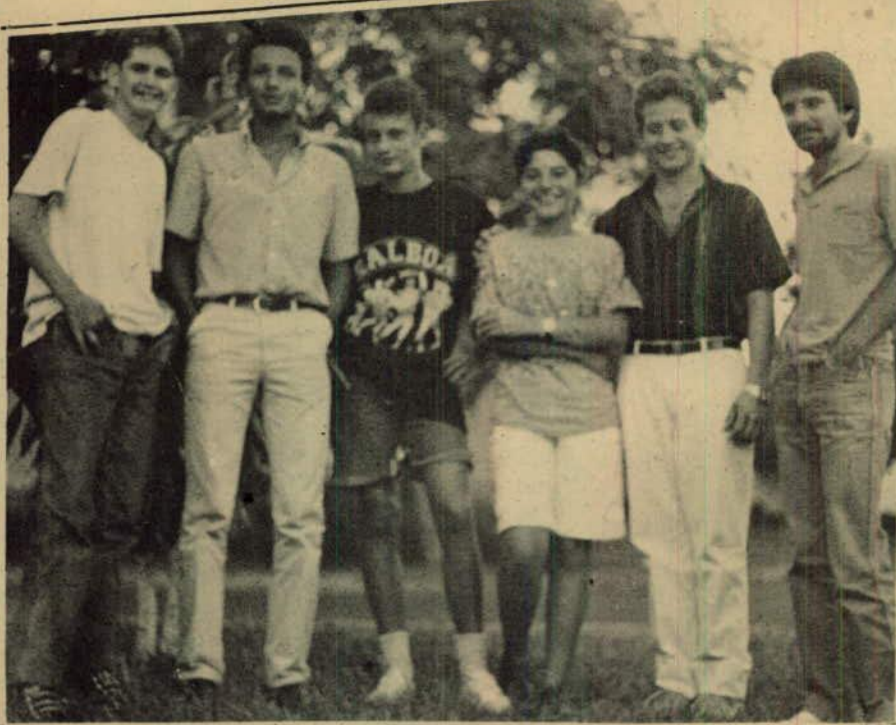

Uma das propostas básicas de **NOSSO TEMPO** é estimular o debate, abrindo espaços para novas idéias. No último sábado, Aluizio Palmar reuniu seis jovens e debateu com eles vários assuntos. Falaram de juventude, voto aos 16 anos, política, partidos, cidade, droga, sexo, família, ensino e constituinte. O resultado é esta matéria, feita depois de três horas de bate-papo.

Nosso Tempo – Vocês acham que a juventude hoje tem um espaço maior na sociedade do que as gerações passadas?

Simone – Tem, mas é muito pouco. Uma prova disso é no trabalho, quando o jovem não consegue emprego devido à idade.

Nilson – A sociedade discrimina o jovem em todos os setores, seja social, econômico ou político. A sociedade é quase excludente em relação à juventude e seus problemas. Ao invés de contribuir para a solução destes problemas, dá as costas, se omite.

André – A juventude está sendo oprimida e discriminada. O jovem hoje está mais bem informado e portanto tem mais espaço.

José Roberto – Existe muita discriminação no trabalho, onde o jovem recebe somente meio salário mínimo.

A PARTICIPAÇÃO ESTÁ GARANTIDA SOMENTE PARA O JOVEM BURGUESES

Osmar – A juventude está sendo discriminada ideologicamente. O regime militar tirou do jovem todos os canais de participação e isso reflete até hoje. Dizem que o jovem é o futuro, a esperança do Brasil. Mas nós queremos ser a realidade, o presente, e participar de todas as decisões.

Elson – Indiscutivelmente, o jovem está sendo discriminado em nossa sociedade. Aquele que tem boa situação financeira até que é privilegiado, em parte. Mas quem tem renda baixa sofre discriminação em todos os sentidos. Simone alertou quanto ao problema do trabalho, quando um jovem na faixa de 16 anos não consegue emprego. Digo mais, quando o jovem consegue emprego, recebe uma mixaria que não supre as suas necessidades. A juventude tem que participar mais para fazer valer seus direitos.

Nilson – Como se não bastasse a discriminação, é preciso ressaltar que só o jovem burguês tem sua participação garantida na sociedade. O sistema privilegia somente quem tem dinheiro. Somente estes podem frequentar clubes e festas que exigem boa roupa e carteira recheada.

Nosso Tempo – Vamos aproveitar o tema e ir mais a fundo nesta relação jovem e trabalho. Vocês acham que a juventude é tratada com justiça no mercado de trabalho?

Simone – Eu trabalho como secretária. Meus patrões até que são bons, etc, mas quando se fala em

salário, a gente tem sempre que receber menos que um adulto. Alegam que a gente é de menor e dizem que por ser mulher e de menor, o trabalho não é o mesmo de um homem e maior. Discordo. Pelo menos onde eu trabalho, faço de tudo, desde ir ao banco até datilografia. Eu acho que o menor deveria receber igual ao adulto.

Nilson – Eu entendo que o sistema trabalhista vigente no país foi criado pelos grandes grupos econômicos, aliados às multinacionais, para melhor explorarem a força de trabalho, principalmente a jovem. A legislação garante que o jovem tem acesso ao trabalho a partir dos 14 anos, mas no entanto o salário é diferente, é menor. O patrão não quer assinar carteira e aí começa todo um processo de exploração.

Nosso Tempo – Mas o trabalho do menor é de meio expediente.

Nilson – Isso é muito relativo. No campo, por exemplo, o jovem trabalha das 6 às 18 horas.

André – A discriminação no trabalho existe e todos tem conhecimento. Conheço vários colegas que trabalham de uma e meia da tarde até as oito, nove horas da noite. Isso recebendo meio salário. Além do salário no Brasil não ter nenhum poder de compra, o jovem ainda recebe somente a metade. Isso é exploração.

José Roberto – Os donos de empresa estão contratando mais jovens do que adultos, porque eles pagam a metade do preço pelo trabalho. Com isso, eles economizam na folha de pagamento e em contrapartida o serviço é feito igual.

A JUVENTUDE É UMA FORMA DE TRABALHO QUE É EXPLORADA ATRAVÉS DE BAIXOS SALÁRIOS

Osmar – Vivemos numa sociedade em que até os trabalhadores adultos são explorados pelo capitalismo selvagem. A própria mulher também ainda não conseguiu igualdade no trabalho. O jovem então sente na pele este problema da discriminação. Embora tenha competência e faça o mesmo trabalho que os adultos, recebe meio salário.

Elson – Eu gostaria de chamar atenção para a batalha que o jovem enfrenta nos dias de hoje. Ele começa a trabalhar às oito da manhã, para ao meio dia, volta ao serviço à uma e meia da tarde, pára às seis da tarde, às sete e meia tem que estar no colégio e cheio de cansaço estudar até às 11:30 da noite. Aí pega um ônibus lotado, vai para casa e dorme depois da meia-noite. No dia seguinte, tem de estar de pé antes das seis da manhã pra começar tudo de novo. É extremamente desgastante, e o jovem acaba trabalhando mais do que a maior parte dos adultos. Nesta sociedade, onde o capital é privilegiado, o jovem tem de trabalhar e estudar, além de enfrentar todos os problemas típicos da idade. Só por este aspecto valem os direitos iguais. De-

pois temos muitos exemplos de jovens que precisam trabalhar para sustentar a família, em casos de falecimento, doença ou separação de algum dos pais.

Simone – Dizem que o jovem não tem experiências, por isso deve ganhar menos. Mas ele precisa de emprego para adquirir experiência. O jovem está aí e precisa de oportunidades.

O VOTO AOS 16 ANOS VAI FAZER COM QUE A JUVENTUDE PARTICIPE DA POLÍTICA

José Roberto – Muitas vezes o jovem deixa de receber atenção médica por não estar inscrito no IN-PS. O patrão não assina carteira e isso prejudica na aposentadoria. Faça as contas e veja quantos anos o trabalhador tem que batalhar a mais para se aposentar, devido a este problema.

Osmar – Outro problema é que o jovem, antes de completar o serviço militar, tem dificuldade de conseguir emprego. Eu mesmo senti isso na pele. Parei de estudar algumas vezes por não conseguir emprego em consequência da falta de serviço militar.



SIMONE COUTO, 17, natural de Francisco Beltrão (PR), primeiro ano de contabilidade – Colégio Monsenhor Guilherme



ANDRÉ ALIANA, 15, natural de Foz do Iguaçu, sétima série - Escola Almirante Tamandaré

Nosso Tempo - Alguns setores da sociedade brasileira afirmam que o jovem de 16 anos não está preparado para votar. Entretanto, a Constituinte aprovou emenda nesse sentido. Vocês acham que a juventude está amadurecida para o voto consciente?

Nilson - No meu entender, o jovem brasileiro, principalmente aquele que enfrenta os problemas do trabalho e do estudo, está preparado para votar. Que não venha o conservadorismo dizer que o jovem não está preparado para o voto.

Simone - Eu creio que o jovem está bem amadurecido para votar aos 16 anos, pois se ele já trabalha, indo ao serviço às sete horas da manhã e saindo às 18, tendo a preocupação da escola, tomar lotação e meter a cara para superar um montão de problemas...

André - O jovem, a partir dos 16 anos, já tem condições de pensar por si só. Com o direito ao voto, a juventude vai procurar se informar mais, debater os problemas da cidade, do estado e do país, participando da vida política, etc.

Osmar - O jovem está mais do que apto para votar. Ele quer participar de uma política séria, sem conchavos ou politicagem. A juventude está aí para renovar e fazer a nova política.

Elson - Dizer que o jovem não está preparado para votar é uma afronta e anti-democrático. Já que trabalha e estuda, pode também votar. Agora, por que o jovem não está interessado na política? Lógico, se ninguém se interessa pelo jovem, porque ele vai se interessar pela política? Se a política que está aí é suja, o jovem não tem interesse. Agora que temos direito ao voto, nós vamos participar e mudar este país.

A JUVENTUDE QUER RENOVAR, ACABAR COM A POLITICAGEM

Simone - Atualmente é muito pouco o que a gente tem pra dizer. Agora, com o voto aos 16 anos, vamos ter muito para falar sobre política.

Nilson - Eu acho que os pseudo-políticos estão instrumentalizando a política para se manter no poder. O que existe no país é uma deformação.

André - A verdade é que a política hoje é uma sujeira só. Veja a Câmara de Vereadores. De cada 3 ou 4, salva-se um, e este vai de arrasto, no fim das contas. Se não entra na onda, acaba sendo queimado. Por isso, os jovens não querem falar sobre

política. Não querem nem tomar conhecimento e dizem que é para não eleger mais ladrões.

José Roberto - A política de hoje está aquela coisa. Vai, não vai, cai e sobe. Então a gente não pode colocar a culpa só no Sarney. Esta crise vem de antes. Dizem que vão fazer e não fazem nada. Dizem que vão pagar a dívida externa e ela só aumenta.

Osmar - É triste constatar que certas pessoas que ocupam altos cargos nesta República se consederam políticos. Pra mim, são enganadores do povo. O político mesmo é aquele que defende a comunidade, o bem público. Aquele que representa interesse individual ou de grupos econômicos não é político. Seria rebaixar a própria política, que é uma

A CÂMARA DE VEREADORES É UM EXEMPLO DA MÁ POLÍTICA

coisa nobre. Aqui em Foz do Iguaçu, por exemplo, esses vereadores que estão aí são uma verdadeira ofensa à política.

Elson - É verdade que não se faz política séria neste país. Política mesmo é aquela que atende os interesses do povo brasileiro, e não de uma elite, como acontece atualmente. Posso citar como exemplo a maioria dos constituintes que foram eleitos com dinheiro de grupos econômicos e em Brasília defendem esses grupos.

Simone - Ser político hoje é querer subir na vida. Usam o mandato pra ganhar dinheiro. Chegam pra gente na época da eleição, prometem mil e fundos, mas depois que chegam lá só pensam na conta bancária. São poucos aqueles políticos que lutam pelo povo.

Nosso Tempo - Vamos falar um pouco de sexo. Tempo atrás, era um assunto tabu e o jovem somente descobria o sexo por instinto ou em grupos de amigos. Vocês acham que está mesmo havendo muita mudança em relação a este assunto?

Nilson - A juventude vê o sexo como uma coisa normal. Já foi muito discriminado, principalmente pela religião, que via o sexo como uma sujeira. Na verdade, o sexo é uma atividade a mais na estrutura orgânica e psíquica do ser humano.

André - Eu acho que para os adolescentes, hoje, o sexo é o maior prazer do mundo. Todo mundo, em geral, transa sexo. É difícil afirmar que uma garota chega virgem aos 16 anos.

Nosso Tempo - Você, por exemplo, casaria com uma garota que não fosse virgem?

O JOVEM AINDA BUSCA UMA GAROTA VIRGEM PARA CASAR

André - Eu casaria, pois hoje em dia, de cada 100 garotas que a gente encontra, 95 não são mais virgens.

José Roberto - Bem, eu digo que 95 por cento da juventude tem o sexo na cabeça.

Osmar - Sexo é uma manifestação natural, mas hoje em dia está exagerado. Na verdade, há uma deturpação do papel do sexo nas relações humanas.

Elson - Nós estamos vivendo uma fase de supervalorização do sexo. Existem ainda jovens com preconceitos, por falta de uma educação sexual adequada. Mas, é uma coisa normal e deve ser encarada com naturalidade.

Simone - Eu discordo do colega André, quando ele diz que somente 5 por cento das jovens são

virgens. E não acredito no que ele diz, de que se casaria com uma garota que não fosse virgem. Em geral, eles sempre dizem isso. Dão uma de liberais, mas na prática a coisa funciona: totalmente diferente. Digo isso baseada em conversa com colegas nas salas de aula e afirmo que a virgindade continua na ordem do dia. O jovem ainda é conservador sobre este assunto e não abre mão de ser o primeiro. O jovem hoje é igual ao de ontem. Não aceita perder para outra pessoa.

Osmar - Tem que haver um certo grau de conscientização. Ninguém pode exigir do seu parceiro uma postura de abstinência, pois o sexo é uma necessidade fisiológica.

Simone - O que eu digo não é isso. Nas conversas vocês dizem que a garota ser o não virgem não tem nada que ver. Isso não passa de conversa. Nós moças continuamos achando que os rapazes são conservadores. Essa de que 95 por cento das garotas não são virgens não corresponde à realidade. Talvez seja o contrário.

Nosso Tempo - O tabu da virgindade existe mais entre jovens de família rica, média ou pobre?

Simone - Eu sou de uma família classe média. E tanto eu como minhas amigas temos que dizer em casa para onde vamos, com quem vamos sair e ainda temos que chegar cedo.

Nosso Tempo - Gente, um outro problema que coloco aqui para debater é toda esta penetração e drogas no meio da juventude. O que vocês dizem disso? Por que o jovem está ingerindo drogas? Qual o motivo?

À DROGA CORRE SOLTA NOS COLÉGIOS

Simone - Eu não digo que atualmente corre muita droga. Com a campanha que está sendo feita, diminuí um pouco. Baseada em experiências de colegas que usam droga, isso só prejudicou. As pessoas viciadas perdem o conceito de família, não tem aquela amizade, pois os amigos se afastam e a pessoa fica sozinha. Quando menos se espera, a pessoa que usa droga entra num buraco negro, não tem mais amigos, não tem mais parentes. Muitas vezes o rapaz quer fazer bonito para os amigos ou pra namorada. E também vice-versa. No fim, acaba perdendo.



NILSON EVANGELISTA, 18, natural de Santa Catarina, primeiro ano de supletivo - Colégio Bartolomeu Mitre



SOLAR

telhados

Felhas: Colonial, romana, francesa, cumeeiras Tijolos: Refratários, 21 furos, maciços, 6 furos.

Av. Costa e Silva, 1207

FONE: 73-1214

Foz do Iguaçu - PF



Representante exclusivo das Telhas Esmaltadas



Suplemento

Nosso tempo

INFORME ESPECIAL DA PREFEITURA MUNICIPAL DE FOZ DO IGUAÇU

Aqui tudo o que você precisa saber sobre a sua Prefeitura



Foto: Wilson Machado



A Prefeitura de Foz do Iguaçu. Secretaria por Secretaria, e todas as dicas

Depois de um hiato sem que o povo pudesse eleger seu representante. Foz do Iguaçu escolheu Dobrandino Gustavo da Silva e Carlos Roberto Campana para liderarem uma equipe que viesse para trabalhar e mudar a fisionomia, mas sobretudo a alma de Foz do Iguaçu. Hoje aos 50 anos, Dobrandino sabe que o povo que o elegeru está reconhecendo o trabalho que vem sendo realizado. Se não se faz ainda mais, é porque como em todos os outros municípios do Brasil, não há recursos. O governo federal tem um déficit que se avoluma e isto reflete diretamente nas administrações municipais. Mas Foz tem jeito, assim como o Brasil também tem. E esta dupla está dando um jeitinho em Foz do Iguaçu.

Neste suplemento especial de *Nosso Tempo*, radiografamos a Prefeitura de Foz do Iguaçu. Secretaria por Secretaria. Departamento por Departamento, para dar à população a facilidade de se dirigir ao local certo para falar com as pessoas certas, sem atropelos e confusões. Aqui você, cidadão iguaçuense, vai encontrar todas as dicas necessárias para saber onde resolver qualquer problema com a Prefeitura Municipal de Foz do Iguaçu, seja ele qual for. Aqui você vai encontrar o nome dos secretários e chefes de departamentos, além do nome das pessoas indicadas para resolver os seus problemas sem entraves e com rapidez. Além disso, identificamos os principais membros integrantes da equipe de Dobrandino Gustavo da Silva, para que você os conheça melhor. E também fornecemos os ramais que ligam você diretamente com a pessoa responsável pelo assunto que você quiser tratar. Esta é uma edição histórica para ler e guardar.



Manoel Orfanaki, secretário de Administração

Secretaria de Administração

Manoel Orfanaki, 53 anos, é o titular desta pasta. É casado com Valcira Favassa Orfanaki e tem dois filhos: Carla Eunice, com 25 anos e Carlos Edson, com 22. Funcionário público há 35 anos, exerceu a Secretaria Geral da Prefeitura e Chefe de Gabinete por 15 anos, até 1975. Mais tarde exerceu a função de diretor geral da Câmara dos Vereadores até 1987, quando foi convidado pelo Prefeito atual para ocupar a pasta que administra atualmente.

A Secretaria tem a responsabilidade de coordenação e organização de seus departamentos que são:

DEPARTAMENTO ADMINISTRATIVO

Mário Oyamagushi, é o chefe deste departamento. Tem 34 anos, solteiro, formado em administração de em-



Amauri Brandão



Mário Oyamagushi



Miguel Butzen



Lauro Vilela

presas, pela UFPR em 83. Este departamento tem o trabalho de controlar todos os serviços como: limpeza, controle de veículos, protocolo geral e arquivo geral e ainda é responsável pela formalização de leis, decretos e portarias determinadas pela administração municipal. O atendimento se restringe aos funcionários públicos municipais.

DEPARTAMENTO DE MATERIAL

O comando deste departamento é de Miguel Otávio Butzen, 30 anos, solteiro, bacharel em Ciências Contábeis, na primeira turma da Facisa. Está nesta função desde que a atual administração assumiu, em janeiro de 86. O departamento é responsável pelas compras, serviços e almoxarifado de todas as secretarias da Prefeitura. O atendimento ao público é feito a vendedores, que podem ser desde o pequeno agricultor até grande indústrias e empresas.

DEPARTAMENTO DE PATRIMÔNIO

Lauro Dias Vilela é o responsável por este Departamento. Casado com Rosemeire Ludeiros Vilela, é pai de uma filha Thuineie Vilela. Assumiu junto com Dohrandino Gustavo da Silva e está há oito anos em Foz do Iguaçu conduzindo sua função com muita competência.

O Departamento de Patrimônio é encarregado de prestar informações sobre as áreas verdes, doações de terras para entidades com fins sociais, certidões negativas, localização de lotes, programa de loteamento, fiscalização e guarda de bens imóveis e móveis da Prefeitura.

O atendimento ao público é feito na Divisão de Patrimônio, na Prefeitura Municipal.

DEPARTAMENTO DE PESSOAL

Amauri Braga Brandão é o diretor deste departamento. É casado com Darly Teresinha Brandão, tem 32 anos e três filhos: Juliana, com 10 anos, Gustavo, com oito e Gabriela com três. É contabilista, com 15 anos de experiência na área de pessoal. Está no cargo há um ano. Já foi presidente da Guarda Mirim, é técnico em contabilidade há 11 anos e está para se formar em Ciências Contábeis pela Facisa.

A função da diretoria de pessoal é a de promover controles e registros públicos dos servidores municipais. O atendimento ao público se faz quanto à queixas e denúncias relacionadas ao quadro de funcionários públicos e para tal fim deve-se procurar o próprio diretor.

Secretaria de Finanças



Renê Miguel Hinterholz



Augusto Zappeline

O titular da pasta das Finanças é Augusto Germano Zappeline, 42 anos, casado com Ivete Zappeline e pai de dois filhos: Edney, 22 e Augusto Jr., 16 anos. Augusto é funcionário do Banco do Estado do Paraná desde 1966 e assumiu a Secretaria de Finanças junto com o prefeito Dohrandino Gustavo da Silva.

A Secretaria de Finanças é responsável pela liberação e recolhimento de verbas, administração de importos públicos, elaboração de balancetes, etc. O atendimento ao público se restringe a problemas administrativos.

DEPARTAMENTO FINANCEIRO

Eunir Galhardo, viúva e mãe de Gianize é a diretora do Departamento de Finanças que responde pela contabilização de recursos e elaboração de balancetes, executa serviços relacionados a movimentação financeira e dados estatísticos do IBGE - Instituto Brasileiro de Geografia e Estatística.

Eunir Galhardo é funcionária da Prefeitura Municipal desde 1966, tendo ao longo deste tempo ocupado importantes cargos sempre com muita competência.

DEPARTAMENTO DO CADASTRO TÉCNICO

Este Departamento é responsável pela manutenção do Cadastro Imobiliário, emissão e distribuição de carnês de impostos e dados cadastrais dos imóveis no município.

Seu diretor é o dinâmico Luiz Antônio Carrenho Fernandez, ca-

sado com Márcia Helena Elias Carrenho. É pai de quatro filhos: Marcio, 15; Renato, 12; Fábio e Fernando, gêmeos de 9 anos.

O Departamento de Cadastro Técnico é onde os interessados devem se dirigir para, através dos chefes de Divisões, solucionar problemas referentes a cadastros, requisição de carnês e modificações de dados cadastrais, sendo que os mais complexos são resolvidos a nível de diretoria.

Luiz Antônio Carrenho Fernandes, ou "Luizinho", como é carinhosamente chamado, está há onze anos na Prefeitura Municipal sempre que procurado tem demonstrado uma grande amabilidade com os contribuintes.

DEPARTAMENTO DE FISCALIZAÇÃO E ARRECAÇÃO

Professor universitário, contabilista formado na primeira turma da Facisa, Renê Miguel Hinterholz é o diretor do Departamento de Fiscalização e Arrecadação da Prefeitura Municipal de Foz do Iguaçu, responsável pela arrecadação de toda a receita própria do Município, impostos, taxas e contribuição de melhorias.

O professor Renê, 33 anos, é casado com Iracema Maria Hinterholz e pai de três filhos: Rosiane, 11; Luciane, 9 e Humberto, 3 anos.

Outra atribuição deste Departamento é o atendimento de contribuintes que apresentam irregularidades nos carnês e taxas, atraso, lançamento errado, dívida ativa, etc.



Luiz Carrenho, diretor de Cadastro

Secretaria de Turismo

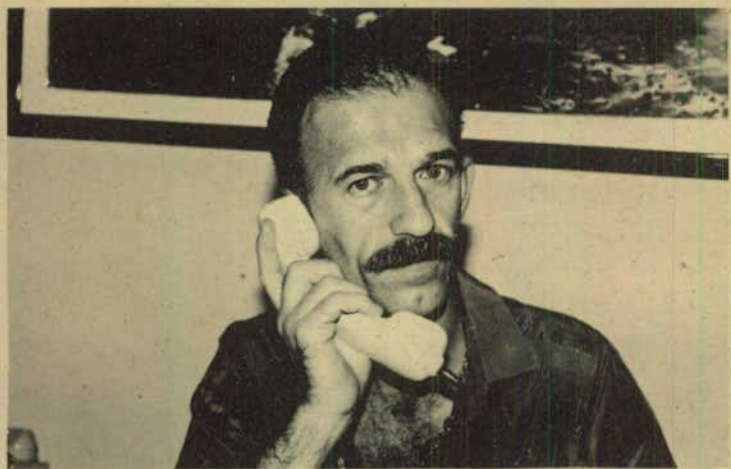

Névio Rafagnin, secretário de Turismo

SECRETARIA DE TURISMO

DEPARTAMENTO DE TURISMO

O titular do Departamento é Salvador Ramos, 37 anos, pai de dois filhos Kieylyn Ramos, 13 anos e Sedrik Ramos, 10 anos. Morador em Foz há trinta e um anos. Sempre trabalhou como empresário. No ano passado foi convidado e aceitou o cargo para integrar a equipe de Névio Rafagnin.

O atendimento ao público é feito na sede da Secretaria, que presta informações a hoteleiros, agentes de viagem e turistas que chegam à Foz, atendendo ainda toda solicitação de qualquer parte do Brasil e do mundo, mas principalmente ao turista que chega à Foz e precisa saber tudo sobre a cidade.

A Secretaria de Turismo tem à sua frente o secretário Névio Morelo Rafagnin, natural de Lagoa Vermelha, Rio Grande do Sul, 31 anos. Casado com Cristina Rafagnin, tem dois filhos: Névio Jr. e Karon Kassiano. É empresário de hotelaria e líder de um dos maiores grupos empresariais de Foz do Iguaçu. Em 87 foi convidado e assumiu o cargo de secretário de Turismo. A função do Secretário é promover Foz do Iguaçu nos âmbitos nacional e internacional, além de dar todo o apoio a indústria de turismo no município. A Secretaria tem um departamento - o de Turismo.



Salvador Ramos, diretor de Turismo

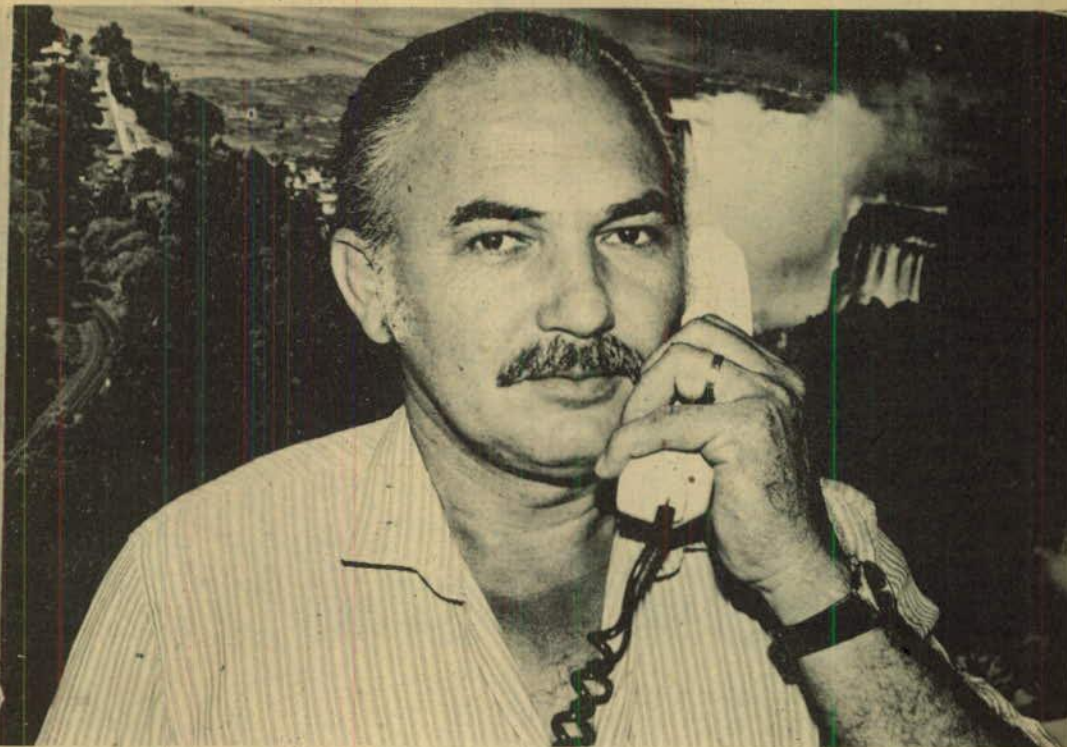

Omar Tosi, secretário da Indústria e Comércio

Secretaria de Indústria e Comércio

A mais nova Secretaria Municipal, foi implantada a pouco mais de um ano. Tem à sua frente o empresário Omar Tosi, 49 anos, casado com Edi Ivone Tosi e pai de duas filhas: Sandra Cristina, casada e Ana Emilia, 13 anos. Omar reside em Foz do Iguaçu há 30 anos, onde sempre trabalhou como empresário no ramos de relojoaria e joalheria.

De atuação marcante na vida iguaçuense foi fundador do Cataratas late Clube, Clube Amambay de Caça e Pesca, SOFOZ - Sociedade Ornitológica de Foz do Iguaçu. Foi presidente do Oeste Paraná Clube, Lions Clube e atual presidente do Sindicato do Comércio Varejista de Foz do Iguaçu e do Comitê Municipal do Projeto Bom Menino e implantador da Secretaria Municipal de Indústria e Comércio, da qual é o titular.

A Secretaria Municipal de

Indústria e Comércio tem a função de promover o desenvolvimento de todas as atividades comerciais e industriais do município.

DEPARTAMENTO DE DESENVOLVIMENTO COMERCIAL E INDUSTRIAL

Geraldo Talavera, formado em contabilidade pela Facisa em 1983, fez pós-graduação na Universidade Federal de Santa Cata-

rina. É professor universitário e chefe do Departamento de Contabilidade da Facisa, e diretor do Departamento de Desenvolvimento Comercial e Industrial. Casado com Hilde Keller Talavera e pai de 2 filhos: Sabine, 4 e Giani, 1 ano

Este Departamento atua no sentido de fomentar as atividades industriais e comerciais do município, sendo também responsável pela coordenação das atividades do comércio ambulante.



Geraldo Talavera

Fundação Cultural

O presidente da Fundação Cultural de Foz do Iguaçu é Ildo Ademar Scherer, 25 anos, casado com Renata Scherer, pai de Paulo Germano, de três anos. Formado em Comunicação Social, pela Universidade Estadual de Londrina. A Fundação é o órgão oficial para apoio de qualquer atividade cultural a ser promovida no município. O atendimento ao público é feito na sede da Fundação, que serve ainda como local de exposições e eventos culturais. O endereço da Fundação é Avenida Brasil, 1825, telefone 74-2060.



Ildo Ademar Scherer, diretor-presidente da Fundação Cultural



Edelsio do Amaral, secretário de Obras



Altair Ferraz da Silva. "Zizo", chefe do DRM

Secretaria de Viação, Obras e Serviços Públicos



Luiz Eduardo da Silva

O secretário municipal de Viação, Obras e Serviços Públicos é Edelsio do Amaral Ferreira, casado com Eliane Oro e formado em Engenharia Civil pela Faculdade de Engenharia Civil de Itajubá - Minas Gerais e em Economia pela Faculdade de Ciências Econômicas da mesma cidade.

Trata-se de importante secretaria da Administração Municipal e pelo grande volume de obras que executa possui quatro Departamentos: Obras, Rodoviário Municipal, Serviços Públicos, Concessões, Permissões e Viação e Transporte.

Cabe ao Secretário de Obras a função de organizar e controlar os Departamentos e promover o encaminhamento do público aos Departamentos para atendimento.

DEPARTAMENTO DE SERVIÇOS PÚBLICOS, CONCESSÕES E PERMISSÕES

O titular deste Departamento é Carlos Augusto de Almeida, 41 anos, casado com Nicéia Almeida e pai de três filhos: Phiziana, 10; Andrew, 8 e Carlos, 5 anos. Reside em Foz do Iguaçu há 14 anos, onde atua no ramo imobiliário, tendo assumido o cargo junto com o prefeito Dobrandino Gustavo da Silva.

O DPSU tem a incumbência de atuar na limpeza pública, concessões de coleta de lixo e admi-

nistração do Horto Municipal. O atendimento ao público se refere a reclamações quanto ao recolhimento de lixo, corte de grama, roçadas e área pública, entre outras.

DEPARTAMENTO DE VIAÇÃO E TRANSPORTE

Este Departamento é responsável pela fiscalização do transporte urbano coletivo e individual. O atendimento ao público é direcionado aos que trabalham no ramo e em conexão à comunidade no tocante a reclamações referentes a falta de ônibus, cumprimento de horários, etc, manutenção de semáforos, transporte gratuito à idosos e inválidos, abertura de novos pontos de táxi, veículos de turismo e sinalização de trânsito em todo o Município.

Luiz Eduardo da Silva é o diretor do Departamento de Viação e Transporte. Tem 37 anos, é casado com Leila Lúcia Teixeira da Silva e é pai de dois filhos: Eduardo, de 12 e Daniela, de 9 anos. Reside em Foz do Iguaçu há 12 anos, é professor e proprietário do Colégio SIEC. Atualmente, Luiz Eduardo está encarregado de acompanhar a implantação do Transcol, novo sistema de transporte urbano de Foz.

DEPARTAMENTO RODOVIÁRIO MUNICIPAL

Morador em Foz do Iguaçu

há 26 anos e conhecedor profundo dos problemas do município, Altair Ferraz da Silva, 51 anos, é o diretor do D.R.M. - Departamento Rodoviário Municipal, que responde pela manutenção do parque motorizado da Prefeitura, manutenção e recuperação de vias públicas e de equipamentos. O atendimento ao público relaciona-se com a recuperação de asfalto, abertura de ruas, execução de lombadas, problemas com es-

goto, galerias, calçadas, etc.

Zizo, como é popularmente conhecido, é catarinense de Tubarão, casado com Salete Sorato de Silva com quem tem cinco filhos: Alceni, 29; Zenir, 26; Iris, 22; Vânia 17 e Sandra, 11 anos.

DEPARTAMENTO DE OBRAS

Este Departamento é res-

ponsável pela manutenção das obras públicas, fiscalização de obras da CODEFI e fiscalização de obras no município prestadas por terceiros. Presta atendimento ao público no tocante a serviços de certidões de alinhamento, licenças e alvarás de construção, levantamento topográfico, etc.

Seu diretor é Maurílio da Silva Correa, 61 anos, engenheiro civil e casado com Evani Mila Correa.

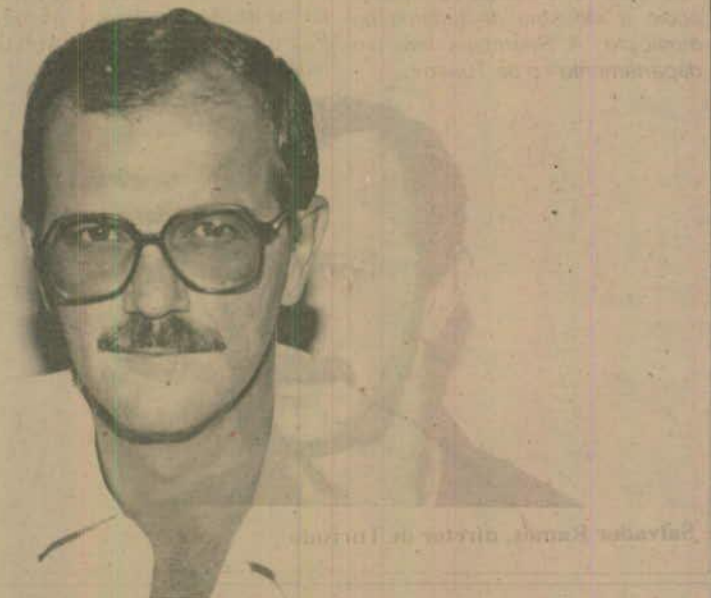

Carlos Almeida



Maurílio da Silva Corrêa

Agora, o transporte coletivo mudou. E mudou para melhor

Veja na relação abaixo, o número e nome das novas linhas que servem o seu bairro.

101 - CANTEIRO DE OBRAS
102 - CONJUNTO "C" (VIA NORTE)
103 - CONJUNTO "C" (VIA SUL)
104 - JARDIM PARANÁ
105 - JARDIM PETROPOLIS
106 - PONTE DA AMIZADE
107 - ANEL VIÁRIO
141 - CONJUNTO "C" - PORTO MEIRA
142 - PONTE DA AMIZADE - PONTE DA FRATERNIDADE
201 - CAMPOS DO IGUAÇU
202 - CONJUNTO LIBRA
203 - VILA PORTES
204 - 1º DE MAIO
205 - PARQUE MORUMBI (VIA COSTA E SILVA)
206 - GLEBA GUARANI
207 - TRÊS LAGOAS

208 - APARECIDINHA
209 - MORUMBI - CENTRO (VIA REP. ARGENTINA)
211 - MORUMBI - CONJUNTO "C"
212 - MORUMBI - PONTE DA AMIZADE
301 - JARDIM SÃO PAULO
311 - VILA IOLANDA - VILA ITAIPU
312 - VILA IOLANDA - VILA PORTES
313 - JARDIM GUARAPUAVA - VILA PORTES
314 - JARDIM SÃO PAULO - PONTE DA AMIZADE
402 - JARDIM DAS FLORES
403 - CATARATAS
404 - PARQUE NACIONAL (VIA AEROPORTO)
405 - REMANSO GRANDE
411 - PORTO MEIRA - PONTE DA AMIZADE
412 - JARDIM DAS FLORES - INPS
413 - VILA ADRIANA - VILA ITAIPU
421 - JARDIM DAS FLORES - MORUMBI

VILA PÉROLA 101 - 102 - 103 - 105 - 107 - 142 - 212 - 314 - 411 - 413
JARDIM DAS BANDEIRAS 103 105 - 107 - 142 - 203 - 205 - 207 - 212 - 314 - 411 - 413
JARDIM PORTO BELO 203 - 205 - 207 - 212 - 314
POLO CENTRO 104 - 107 - 141 - 311 - 312 - 314 - 412
CATARATAS 403
PARQUE NACIONAL 404
REMANSO GRANDE 405
BAIRRO CARIMÃ 405
RODOVIA DAS CATARATAS 403 - 404 - 405
JARDIM TROPICAL 141 - 411
JARDIM DAS FLORES 402 - 412 - 421
PROFILURB I 141 - 411
PROFILURB II 141 - 411 - 412 - 421
OURO VERDE 141 - 402 - 411 - 412 - 421
BOA ESPERANÇA 412 - 421
PARQUE DOS PÁSSAROS 412 - 413 - 421
VILA ADRIANA 412 - 413 - 421
BOURBON 403 - 404 - 405
CH. IGUAÇU 412 - 413 - 421
JARDIM ELIZA 412 - 413 - 421
JARDIM N.S. DA LUZ 412 - 413 - 421
JARDIM ELDORADO 141-142-204-311-312-313-402-403-404-405-412-411
JARDIM SOCIAL I E II 141 - 402 - 411
VILA IOLANDA 142-204-311-312-313-403-404-405-412-413-421
JARDIM IGUAÇU 205 - 311 - 312 - 421
JARDIM NAIPI 204 - 311 - 312 - 313 - 421
WITT/ TRÊS LAGOAS 207
NOVO MUNDO 206 - 207
SANTA RITA/GLEBA GUARANI 206
PILAR CAMPESTRE 206 - 207
PORTAL DA FOZ 205 - 206 - 207 - 211
JARDIM NACIONAL 206 - 207
PARQUE IMPERATRIZ 205 - 206 - 207 - 211
JARDIM DUARTE ANA CRISTINA 106 - 207 - 211
BEVERLY FALLS PARK 106 - 203 - 206
JARDIM ALICE 106 - 203 - 206 - 212
PARQUE PRESIDENTE 106 - 203 - 205 - 206 - 207
JARDIM CLAUDIA 106 - 206 - 212
JARDIM ITAMARATI 203
JARDIM COIMBRA 106 - 206 - 212
APARECIDINHA 208
COHAPAR III 203 - 204 - 208 - 211 - 212 - 209 - 421
JARDIM PACAEMBU 203 - 204 - 208 - 211 - 212 - 209 - 421
J. SANTA RITA/VILA BORGES 203 - 208 - 212 - 321 - 421
PARQUE MORUMBI 203 - 204 - 205 - 211 - 212 - 209 - 421
JARDIM COPACABANA 204
JARDIM SOCIAL PINHEIROS 204
JARDIM SÃO MIGUEL 202 - 208 - 212 - 301 - 314 - 209 - 421
JARDIM SÃO PAULO 202 - 204 - 208 - 212 - 301 - 314 - 209 - 421
COHAPAR II/JARDIM AMAZONAS 201 - 202 - 208 - 301 - 314 - 209 - 421
VILA MILITAR 201 - 202 - 208 - 301 - 314 - 209
JARDIM MANAUS/JOÃO PAULO II 201 - 202 - 208 - 301 - 314 - 309
JARDIM MARAVILHA 313
COHAPAR/JARDIM GUARAPUAVA 201 - 202 - 208 - 301 - 313 - 314 - 209
CONJUNTO LIBRA 201 - 202 - 212
CAMPOS DO IGUAÇU 201 - 202 - 212
J. ESMERALDA/V. MATILDE/V. BOM JESUS 201-202-208-301-314-209
VILA MARACANÃ 104-106-141-201-202-206-208-212-301-311-314-209-412



BAIROS	LINHAS Nº
VILA "C"	102 - 103 - 141 - 211
VILA PARANÁ, COM. IND. S. PAULO	102 - 103 - 141 - 211 - 101
PORTO BELO	101 - 102 - 103 - 141 - 211
JARDIM PARANÁ	101 - 102 - 103 - 104 - 141
KARLA/PETROPOLIS	101 - 102 - 103 - 104 - 105 - 141 - 211
J. DAS LARANJEIRAS	101 - 102 - 103 - 104 - 105 - 141 - 211
VILA "B"	101 - 102 - 141 - 211
J. SANTA ROSA	141 - 413
VILA "A"	104 - 141 - 211 - 311 - 413
LANCASTER	141 - 311 - 413
JARDIM JUPIRA	106 - 142 - 212 - 314 - 411
VILA PORTES	101-102-103-105-107-142-212-312-313-314-411
JARDIM DAS NAÇÕES	312 - 313
BOA VISTA/CRISTINA/AMÉRICA	312 - 313
VILA PARAGUAIA	101-102-103-105-107-141-142-203-204-205-207-312-313-402 - 403-405-404-411-413-106

Assessoria Jurídica Municipal

O assessor jurídico municipal é Alvaro Wendhausen de Albuquerque, casado com Annamaria de Albuquerque, tendo cinco filhos: Alvaro Neto, com 19 anos, Alexandre com 17, Guilherme, 13; Luciana, 11 e Ana Lúvia, três anos. Nascido em Florianópolis, Santa Catarina, foi graduado pelo curso de Direito na Universidade Federal do Paraná, em 62, fez

pós-graduação em Direito Civil, na Universidade de Coimbra, em Portugal e ainda outras pós-graduações: Processo Civil, na Universidade de Roma, na Itália; Direito Criminal, em Nova Iorque, EUA; Direito de Família, em Kings College, na Inglaterra; Direito de Sucessão e Família, em Sorbonne, Paris, França. É presidente da Subseção de Foz do

Iguaçu da Ordem dos Advogados do Brasil e ainda piloto Civil e Comercial de aeronaves.

Exerce a função de procurador jurídico apenas para assuntos ligados à Prefeitura, não atendendo o público.

ASSISTÊNCIA JURÍDICA

Raimundo Araújo Neto, 25

anos, solteiro, é o assistente jurídico. É natural de Fortaleza, Ceará e mora há dois anos em Foz do Iguaçu. É bacharel em Direito pela Universidade Federal de Fortaleza. Sua função é a de prestar atendimento ao público através de assistência jurídica gratuita, que se tornou possível através do decreto do Prefeito Dobrandino Gustavo da Silva.

CODEFI - Companhia de Desenvolvimento de Foz do Iguaçu



Álvaro A. Neumann, diretor-presidente da Codefi

Seu presidente é Álvaro Apolloni Neumann, 33 anos, formado em Engenharia Civil pela Universidade Federal do Paraná em 1981. Casado com Liciane Maria Neumann, tem um filho, Luciano, de um ano de idade.

A CODEFI é uma companhia de economia mista com 99 por cento do capital pertencente a Prefeitura Municipal. É responsável por todas as novas obras da Prefeitura, como postos de saúde, creches, terminal rodoviário de passageiros, etc.

A Companhia de Desenvolvimento de Foz do Iguaçu presta grande atendimento ao público, principalmente com relação à reivindicações da comunidade no que se refere a obras necessárias tanto nos bairros como na área central da cidade.

DIRETORIA TÉCNICA

Luiz Roberto Volpi, 37 anos, casado com Araci Santana Volpi é pai de dois filhos, Luiz com oito e Faullele, com sete anos, é diretor técnico da CODEFI.

Volpi é engenheiro civil, formado pela Universidade Estadual de Ponta Grossa e seu departamento tem a função de fiscalizar e controlar as obras da CODEFI assim como a fábrica de artefatos de cimento da Prefeitura Municipal.

Chefia de Gabinete



Plínio Scappini, chefe de Gabinete

Esta secretaria é ocupada atualmente por Plínio Ricardo Scappini, 42 anos, casado com Deborah Maria Scappini, dois filhos: Plínio Jr., com 15 anos e Cláudio Roberto, de 11. Em sua função, Plínio Scappini participa diretamente da administração municipal, executando tarefas

fundamentais ao bom andamento dos trabalhos da administração pública, como fazer agilizar a tramitação de documentos, dos quais faz a análise e apreciação, para imediato encaminhamento. O Prefeito recebe as informações já devidamente destrinchadas e detalhadas podendo

então tomar as decisões de forma mais rápida e eficiente.

Nascido em 1945, em Foz do Iguaçu, estudou o primário no colégio Bartolomeu Mitre e também na cidade de Palmeira, no colégio Agrícola Getúlio Vargas. Ainda na cidade de Palmeira cursou o ginásio e veio a se formar em contabilidade já em Foz, no colégio Comercial Castro Alves, concluindo o curso em 1965. Depois começou a trabalhar em diversas empresas de Foz, entre elas a Cines Star, Varig, Nodari, Agência Ortega, Apolo Turismo, STTC Turismo e Imobiliária Metro. Em 86 assumiu a função de Diretor de Turismo, da Secretaria de Turismo, tendo participado de todas as atividades promovidas no setor em Foz e ainda de congressos e seminários em diversos lugares do Brasil. Assumiu a chefia de Gabinete em 87.



Ivone Müller, secretária de Educação e Esporte

Secretaria de Educação e Esportes

A titular desta pasta é Ivone Aparecida Perez Müller, casada com Paulo Müller e três filhos: Paulo César com 12 anos, Guilherme com 14 e Cecília com oito. Mora em Foz do Iguaçu há dez anos, é formada em matemática e foi por muito tempo diretora do Colégio Monsenhor Guilherme. A Secretaria trata de trabalhar com orientação escolar, programa de ensino, merenda escolar e ainda é responsável por dois departamentos: o de Educação e o de Esportes.

O atendimento ao público é feito na sede da Secretaria e pode resolver qualquer problema relacionado com educação e esporte no município.



Paulo Müller, diretor do Departamento de Esportes

à Secretaria de Educação. E casado com Ivone Müller e veio junto com sua esposa para Foz há dez anos. É atualmente diretor do Colégio Monsenhor Guilherme, depois de suceder sua esposa. O Departamento é responsável por toda a programação esportiva do município e promove iniciação esportiva nos bairros, mantendo escolinhas e organizando campeonatos, principalmente nos bairros de população de baixa renda. O atendimento ao público interessado em praticar diversos tipos de esportes é feito na sede da Secretaria ou ainda no Ginásio de Esportes Costa Cavalcanti, onde se pode alugar a quadra para prática de qualquer esporte que se adapte à quadra.

DEPARTAMENTO DE EDUCAÇÃO

Alexandrina Lane Kelmen é a diretora do Departamento de Educação. É casada com Erno Kelmen e mãe de três filhos: Taxis, William e Watson. Trabalha na parte administrativa e realiza efetivação ou rescisão de contratos com professores, e ainda controle de reparos de escolas, de material e de merenda. O atendimento ao público é feito relacionado com estes assuntos e a procura é muito grande.

DEPARTAMENTO DE ESPORTES

Paulo César Müller é o Diretor de Esportes, divisão ligada



Alexandrina Lani Kaimen, diretora do Departamento de Educação

Secretaria Municipal de Saúde e Bem Estar Social



Ademair Hajak, secretário de Saúde



Danilo Santa Catharina

Ademair Alceu Hajak é o secretário de Saúde e Bem Estar Social. 35 anos, casado com Sandra Hajak, tem uma filha, Juni, 2 anos. Residente em Foz do Iguaçu há 12 anos e é médico formado pela PUC-Curitiba, em 1978.

Esta secretaria é a responsável pela prestação de assistência médica-odontológica à po-

pulação carente e conta com dezenas de profissionais num trabalho indispensável à comunidade, tanto no Centro Social Urbano na Vila Iolanda, como nos postos existentes em vários pontos do município, em creches, asilos, etc.

DEPARTAMENTO DE SAÚDE

Seu diretor é Danilo Santa

Catharina, casado com Délia Santa Catharina. Tem 55 anos e é formado em medicina pela Universidade de Buenos Aires, 1965.

O Departamento é responsável pelos postos de Saúde, pelos médicos e dentistas que atuam junto à Secretaria, com atendimento ao público de uma forma bem ampla, que vai desde eletrocardiograma, exames radiológicos e transporte de doentes para outros centros.

DEPARTAMENTO DE BEM ESTAR SOCIAL

É dirigido pelo odontólogo Heliar Antonio Moreira, casado com Mariângela C. Moreira. Possui dois filhos: Ana Paula e Ana Carolina.

O Departamento de Bem Estar Social está encarregado da distribuição de leite de soja à população de baixa renda, alimentos básicos à carentes, nutrízes e gestantes, prestação de apoio aos clubes de mães, auxílio funeral a carentes, distribuição de óculos, passagens e fotografias para documentos, fornecimento de medicamentos básicos, além de promover diversos cursos profissionalizantes.



Heliar Moreira



Darci Damin, secretário de Planejamento

Secretaria de Planejamento



Jaime da Silva

PLANEJAMENTO

O Secretário responsável por esta importante pasta da administração pública é Darci Damin, formado em contabilidade, professor universitário da Facisa, casado com Alcení Damin, tendo três filhos, Leandro, Péricles e Fabiana. A função da Secretaria é elaborar e controlar o orçamento além da aprovação de projetos. Atualmente o projeto em andamento que se destaca é o de desfavelamento. O atendimento ao público se restringe ao cadastramento de favelados para que sejam transferidos para casas, que serão suas por um pagamento correspondente ao salário familiar.

Jaime Batista da Silva é o diretor do único departamento desta Secretaria. É casado com Marlene Donatoni da Silva, tendo três filhos: Vanessa, com oito anos, Larina, sete e Jaime Jr. com quatro. Está em Foz do Iguaçu há dez anos, é bacharel em Ciências Econômicas, formado pela Faculdade de Ciências Econômicas de Andradina, São Paulo. Fez pós-graduação na Fundação Getúlio Vargas, no Rio de Janeiro e é professor universitário na Facisa. A função deste departamento é executar o trabalho de elaboração e controle de orçamentos e projetos.

Assessoria de Assuntos Comunitários

João Maria Lérias, 60 anos, é o responsável por esta importante assessoria. É casado com Iracema Lérias, com quem tem quatro filhos, sete netos e três bisnetos. A função específica da Assessoria é atender as reivindicações das associações de bairros e a comunidade em geral ajudando os carentes, encaminhando passagens, tratamento de saúde, inscrições para moradias, etc... é a ligação direta entre a comunidade e o Prefeito.

DICAS DE ATENDIMENTO AO PÚBLICO

Veja quem procurar
na Prefeitura para resolver seus problemas

SECRETARIA DE OBRAS

Manutenção de obras, escolas públicas e fiscalização de obras
Falar com engenheiro Horácio - Ramal 219

Licenças de alvarás de construções
Falar com Antonio Neves - Ramal 219

Abertura de ruas, manutenção de vias públicas, manutenção de equipamentos, conserto de buracos nas ruas e execução de lombadas.
Falar com Zizo - Ramal 270 ou 73-1711

Manutenção de praças, coleta de lixo, fiscalização e expedição de licenças para publicidade
Falar com Carlos - Ramal 208

Problemas com transporte coletivo, licença para taxi, transporte gratuito para idosos e inválidos e carros de turismo
Falar com Luiz - Ramal 265

SECRETARIA DE ADMINISTRAÇÃO

Divisão de Patrimônio

Informação sobre áreas verdes da Prefeitura, doação de terras para entidades assistenciais, localização de lotes e programa de loteamentos
Falar com Bonifácio - Ramal 267

Diretoria de Pessoal

Queixas e denúncias de funcionários
Falar com Joni - Ramal 423

SECRETARIA DE PLANEJAMENTO

Programa de desfavelamento e cadastramento de moradores
Falar com Leila - Ramal 243

SECRETARIA DE FINANÇAS

Tesouraria

Pagamento de funcionários e fornecedores da Prefeitura
Das 8:00 às 12:00 horas e das 14:00 às 17:00 horas

Arrecadação

Divida ativa, roçado e contribuição de melhorias
Falar com Jorge - Ramal 233

Fiscalização, ISS e multas

Falar com Bilo ou Cida - Ramal 236

Alvarás

Alvará de licença, alvará de construção, renovação de alvará de licença e processos protocolares
Falar com Nina - Ramal 236

Cadastro

Atraso de carnês, transferências, reclamações sobre taxas, revisão de lançamento
Falar com Paulo - Ramal 247

SECRETARIA DE SAÚDE

Atendimento médico e odontológico. Tratar diretamente na recepção para encaminhamentos. Atendimento nos bairros através de postos
Transferências do Odontomóvel
Falar com Heliar - Ramal 218

Distribuição de leite, alimentos básicos, óculos, passagens e medicamentos básicos
Falar com Derli - Ramal 215

Auxílio funeral
Falar com Eneida - Ramal 218

Curso profissionalizantes
Falar com Velandia - Ramal 215

SECRETARIA DE EDUCAÇÃO E ESPORTES

Secretaria de Educação - Ivone Müller
Informações sobre vagas para professores nas escolas municipais
Falar com Emilia - Ramal 298

Problemas relativos a documentação escolar
Falar com Narci - Ramal 273

Responsável por quadras de aluguel, material esportivo, etc
Falar com José Raimundo - Ramal 296 ou pelo telefone 73-2966

Escolinha de futebol
Falar com "Rita Lee" - Ramal 296

ASSOCIAÇÕES COMUNITÁRIAS

Atendimento à população em geral e associações de moradores em suas reivindicações
Falar com Lerias - Ramal 268

CODEFI

Reivindicação de obras necessárias no seu bairro
Falar com Engenheiro Volpi - Tel. 74-2699

INFORME ESPECIAL

As matérias publicadas neste Informe Especial são de autoria da Divisão de Imprensa, do Departamento de Comunicação Social da Prefeitura Municipal de Foz do Iguaçu



OSMAR CARLOS GEBBING, 28, natural do Rio Grande do Sul, quarto. ADM - Facisa

Nilson - A droga é usada pela maioria da juventude brasileira hoje, por vários fatores, e entre estes, a repressão familiar. Muitos jovens, devido à falta de diálogo e ajustamento na família, se refugiam na droga, sem ter consciência plena dos malefícios que pode causar. Eu entendo que é um problema social.

André - Não vou poder negar que a maioria dos jovens de hoje em dia usam drogas. Não vou dizer que é a metade, mas sim a maioria. Começam com drogas leves e acabam nas pesadas, prejudicando a própria saúde.

José Roberto - A chamada contra a droga não vai adiantar. A maioria das pessoas que usam cola, benzina, maconha, sei lá... No fundo é tudo uma porcaria.

Osmar - A droga é uma droga. As pessoas que não têm objetivo na vida usam droga. É um escapismo em certas situações. Seja familiar, econômica ou consequência do próprio ócio. Eu acho que uma pessoa saudável, uma pessoa que leva uma vida normal, que libera forças numa atividade qualquer não precisa usar droga. O uso de drogas para mim é influenciado por alguma necessidade de escapar da realidade.

A DROGA É USADA COMO ESCAPISMO

Elson - Um dos problemas mais preocupantes da nossa atualidade é o tóxico. Combater é muito difícil. Mas é preciso ir aos pontos onde existe mais frequência de traficantes. Nas escolas, sabemos que eles atuam nos portões. Aparecem como amiguinhos, estudantes, e influenciam. As vezes, o jovem, por curiosidade e por não querer ser careta, acaba entrando na onda e experimenta. Daí ele vai pra segunda dose. Quero lembrar que eles primeiro dão de graça, até quando o traficante constata que o jovem está viciado e acaba vendendo sua mercadoria. Como a pessoa já depende da droga, tanto física como psicologicamente, acaba até roubando, quando os pais não abrem a mão. Isso acontece principalmente naquela faixa de 16 anos aos 19 anos. É uma fase crítica. Cabe aos pais alertar os filhos para os perigos, que a droga não é uma boa e só desfavorece o ser humano. Faço um apelo, pa-

ra que as autoridades atuem nos portões das escolas.

Nosso Tempo - Vamos aprofundar um pouco esta questão. Vocês falaram que o jovem tem problemas de diálogo com os pais, etc. Isso não é uma das faces da colocação que diz ser careta curtir família?

Simone - Olha, eu me dou muito bem com minha mãe. Ela para mim é uma amigona pra tudo. Meu pai então é uma pessoa maravilhosa. Meus irmãos também. Muitas vezes deixo de ir na discoteca, para assistir um filme com a família. Batemos papo e acho tudo muito gostoso.

CURTIR FAMÍLIA NÃO É CARETICE

Nilson - Eu acho que uma das causas do empobrecimento familiar é a falta de diálogo, de conversa sadia entre pais e filhos.

André - Eu tenho a melhor família que existe no mundo inteiro. Apesar das briguinhas com meus irmãos, o que é normal na idade da gente. Mas vivemos muito bem e isto é o principal. A maioria dos jovens cujos pais não dedicam seu tempo na educação dos filhos, estes acabam se encaminhando para a droga. O jovem passa a se desinteressar da vida. Isso acontece quando o pai, aquele homem sério, cheio de problemas nos negócios, chega em casa e fica num canto lendo jornal ou vendo televisão. A mãe fica vendo televisão ou vai para a cozinha. Só pode dar problema. Eu acho que os pais devem conversar mais com os filhos, para depois não sair por aí dizendo que não sabem onde os filhos aprenderam tal ou qual coisa.

DIVERSÃO E CULTURA EM FOZ DO IGUAÇU É SÓ PARA RICOS

José Roberto - Eu não tenho nada a reclamar dos meus pais. Eles são muito bons, me educam bem e tudo que consegui até hoje devo a eles.

Osmar - Alguém já falou que a desagregação da sociedade é consequência da desagregação da família. A família é que contribui, que incentiva o ser humano a viver em sociedade. Grande parte dos menores abandonados que se encontram pelas ruas é consequência da desagregação familiar.

Elson - Quando se fala em família, eu lembro que a educação começa em casa. Até o jovem ser independente, a família deve olhar pelos filhos. Não digo resolver todos os problemas, fazer tudo pelo filhinho. Não, não é isso. Deve-se incentivar as iniciativas.

O ENSINO VIROU UM GRANDE NEGÓCIO

Simone - Quando eu falo de família, as pessoas perguntam se não existem brigas. Claro que existem. Tem vezes que a gente se desentende. Por aí é minha mãe num canto reclamando e eu emburrada noutro canto. As vezes fico semanas sem conversar com meu pai. Ele chega, eu saio pra escola. Ele sai, eu chego. Ou então existem aquelas briguinhas dos pais, quando a gente fica atrás da porta torcendo para que eles se entendam e dê tudo certo. Mas eu creio que mesmo com todos estes contratempos, os filhos devem chegar e conversar. Dialogar e procurar saber como podem ajudar para amenizar os problemas. O que não devem é hus-

car saídas através das drogas.

Nosso Tempo - Além da família e escola, um outro espaço importante na formação da juventude são os clubes, teatros, cinemas e salões de palestras e debates. Vocês não acham que a falta de acesso a estes lugares prejudica em muito o jovem?

Simone - Atualmente a gente não tem estes privilégios, se assim podemos chamar isso. Muitas vezes o jovem não pode ir pra uma discoteca por ela ser muito cara. Cinema é a mesma coisa. A gente faz as contas e tem que escolher entre uma saída no final de semana ou ficar sem andar de lotação. Clubes, então, nem se fala. É impossível pra um assalariado ser sócio de um clube. No Country, por exemplo, tem que ser indicado por algum sócio parente. Aquilo é pra "sangue azul". Teatro também não tem. Aqui em Foz do Iguaçu, a gente não tem nenhuma opção de cultura ou lazer que seja acessível!

Nilson - A cultura, as artes, os esportes, os encontros sociais, são aspectos fundamentais na formação de um jovem. E hoje existe uma deficiência quase total neste campo. Somente as pessoas com poder aquisitivo bom é que tem acesso a esta sociabilidade.

Elson - Nessa questão, somos muito carentes aqui em Foz do Iguaçu. Talvez por falta de uma administração que esteja interessada em melhor atender o povo. Os colegas tem razão quando dizem que os clubes sociais atendem somente uma minoria de elite. Não existem na cidade espaços de diversões e lazer acessíveis para a maioria da população.

Osmar - Foz do Iguaçu é carente em termos de espaços de cultura. O que fazem aqui é piada. A Fundação Cultural traz teatro de forma empresarial com preços inacessíveis para a juventude trabalhadora.

Nosso Tempo - Bom, falar da escola e do ensino é malhar novamente em ferro frio. Parece que é um problema insolúvel este da educação no Brasil. Somos várias gerações lutando para melhorar, e continua sempre isso que está aí. Vocês acham que o ensino no Brasil corresponde às necessidades do saber?

Nilson - O ensino no Brasil está virado num grande negócio. A escola oprime, é alienante e autoritária.



JOSÉ ROBERTO GOTTARDO, 15, primeiro ano do segundo grau - Colégio Anglo-Americano

ELO FORTE

ELO FORTE COMERCIAL

E EXPORTADORA DE

PRODUTOS DE LIMPEZA LTDA

Foz do Iguaçu

*DETERGENTES * DESINFETANTES

*AMACIANTES

*SABONETES LÍQUIDOS

* IMPERMEABILIZANTES

* DESCARTÁVEIS EM GERAL

*PORTA GUARDANAPOS

Produtos fabricados pela GACM do BRASIL

*Distribuição Exclusiva "ELO FORTE" - Rua Rui Barbosa, 702 - Fone 73-4013 -





ELSON MARQUES, 19, natural de Iporá (PR), terceiro ano do segundo grau - Colégio Monsenhor Guilherme

Não há uma pedagogia voltada a estimular o jovem ao conhecimento e à participação. É uma estrutura educacional atrasada, toda ela direcionada a fazer o aluno passar de ano e nada mais. É preciso uma reforma educacional profunda.

André - Se o estudante não tiver vontade própria, está frito. A escola somente dá as bases fundamentais, para que o jovem, ao terminar seu curso, fique um burro de carga das classes que dominam o país.

José Roberto - Na escola onde eu estudo até que os professores são bons. Os estudantes é que botam bronca, são revoltados e criam problemas. Não querem estudar e fazem baderna. Mas eu acredito que tudo isso é devido à fragilidade do ensino. A escola não absorve o aluno.

Osmar - Falta muito em termos de educação neste país. A escola continua sendo autoritária e o ensino de primeiro e segundo graus não dá base ao estudante.

AS MUDANÇAS VIRÃO COM MUITA LUTA

Elson - Concorro com os colegas de que o ensino no Brasil é de baixa qualidade. A escola não provoca o debate, não estimula a participação. E o professor transmitindo o que aprende quando estudante e o aluno decorando discursos, textos, datas, nomes e regras. A evasão e a baderna dentro da aula, existem exatamente porque a escola não satisfaz o jovem. Os professores até que não têm culpa. O ensino de baixa qualidade que eles fornecem é o que aprenderam também.

Simone - Em termos de Foz do Iguaçu, o ensino é como em todo o país, fraco e desestimulante. Na sala de aula predomina o autoritarismo e o pedantismo do professor. As autoridades continuam colocando o ensino em último plano, exemplo disso é a falta de carteiras escolares. Depois, não há diálogo entre aluno e escola. Há uma dissociação. Quando

a gente reclama, professores e direção dizem que o estudante não sabe o que está acontecendo. Os professores ensinam para o aluno passar de ano e não a conhecer, participar e criar.

Nosso Tempo - Gente, a fita está no final e ainda temos que debater a Constituinte. Vamos fazer uma rodada ligeira e cada um dá sua opinião.

Nilson - A Constituinte começou mal. Foi convocada de forma errada. Deveria ter sido específica. Terminando os trabalhos estaria dissolvida e então haveria eleição para Câmara e Senado. Hoje estamos assistindo negociações e os constituintes defendendo seus interesses particulares, de grupos econômicos que financiaram suas campanhas.

André - A Constituinte não está sendo aquilo que a gente esperava.

José Roberto - A Constituinte está mais pra lá do que pra cá.

Osmar - A Constituinte está sendo uma calamidade. Poucos avanços, poucos benefícios para a classe trabalhadora. O brasileiro tem que estar consciente de que está constituindo pouco resolver e as mudanças virão, sim, mas com muita luta.

Elson - O povo teve muita esperança na Constituinte e está frustrado. É preciso resolver os problemas do país, que são trabalho, salário, moradia, saúde, educação, etc. E isso somente será possível com muita luta, não tenho dúvidas.

Simone - Não vejo perspectivas de mudanças com a Constituinte. Houve pequenos avanços, mas somente a união e a luta do povo poderão mudar este país.

De zero a dez, que notas vocês dão para os seguintes políticos?						
	Simone	Nilson	André	J. Roberto	Osmar	Elson
Ulysses	06,0	04,0	00,5	02,0	01,0	03,0
Sarney	06,5	01,5	05,0	04,0	00,5	02,0
A. Ermínio Figueiredo	desconhecido	desconhecido	desconhecido	desc.	desc.	desconhecido
Mário Covas	00,5	03,0	02,0	01,5	01,0	03,0
L.C. Prestes	05,0	07,5	05,5	06,0	06,5	05,0
Quércia	03,0	08,0	05,0	desc.	09,0	06,0
Lula	desc.	01,5	06,0	05,0	01,0	03,0
Brizola	03,5	08,0	09,0	01,5	07,0	06,0
Delfim	05,0	08,5	10,0	09,5	10,0	09,0
Maluf	01,0	00,1	00,0	00,0	00,0	00,0
Álvaro Dias	04,0	01,0	03,0	07,0	00,0	02,0
F. Collor	04,0	05,0	07,0	05,0	03,0	06,0
Arraes	desc.	04,0	03,0	desc.	04,0	desc.
R. Caiado	desc.	08,5	06,0	desc.	05,0	05,0
José Richa	06,5	01,0	03,0	05,5	03,0	05,00
João Amazonas	desc.	05,0	desc.	desc.	04,0	desc.
F. Gabeira	02,0	04,0	04,0	03,5	03,0	desc.

De zero a dez, que notas vocês dão aos seguintes partidos políticos?						
	Simone	Nilson	André	J. Roberto	Osmar	Elson
PMDB	05,0	05,0	05,0	06,0	04,0	04,0
PDC	desc.	desc.	desc.	desc.	desc.	desc.
PSB	06,0	06,5	05,0	06,0	06,5	06,0
PT	05,0	08,0	09,0	06,0	07,0	08,0
PCB	03,0	00,5	03,0	05,0	04,0	02,0
PC DO B	02,0	01,0	02,0	01,0	03,0	00,5
PSC	desc.	desc.	02,0	desc.	02,0	03,0
PST	desc.	desc.	desc.	desc.	desc.	desc.
PDS	00,0	00,0	05,0	00,0	00,0	01,0
PFL	04,0	02,0	05,0	08,0	02,0	04,0
PDT	04,5	09,0	08,5	04,0	10,0	08,0
PV	desc.	desc.	desc.	desc.	03,0	desc.
PH	desc.	desc.	desc.	desc.	desc.	desc.
PMB	desc.	desc.	desc.	desc.	desc.	desc.
PTB	03,5	04,0	07,5	04,0	01,5	03,5

De zero a dez, que nota vocês dão para a administração Dobrandino Gustavo da Silva?

	Simone	Nilson	André	J. Roberto	Osmar	Elson
	04,8	08,0	07,0	05,0	06,5	07,0

A atual Câmara de Vereadores deve ser renovada em que percentual?

Simone - Deve ser renovada, mas não totalmente
Nilson - Renovação em 80 por cento
André - Em 85 por cento, pois só tem um vereador que faz alguma coisa pelo povo
J. Roberto - A renovação deve ser de 75 por cento
Osmar - Acho que deve ser de 100 por cento
Elson - Renovação em 100 por cento

UMA EMPRESA DO GRUPO UNIVERSAL

VENDAS DE PEÇAS PARA REFRIGERAÇÃO EM GERAL, MÁQUINAS DE LAVAR ROUPA E TODO TIPO DE ELETRODOMÉSTICOS

MODERNA OFICINA

CONserto DE CONDicionadores DE AR, GELADEIRAS, CÂMARAS FRIGORÍFICAS, VENTILADORES, BATEDEIRAS DE BOLO, CHUVEIROS E REBOBINAMENTO DE MOTORES ELÉTRICOS. TUDO COM ASSISTÊNCIA A DOMICÍLIO

UNIVERSAL REFRIGERAÇÃO



ELGIN
UNIDADES HERMÉTICAS
COMPRESSORES
CIRCULADORES DE AR

LORENZETTI
UNIDADES HERMÉTICAS
COMPRESSORES
CIRCULADORES DE AR



BLACK & DECKER



Walita

EBERLE
a marca de mestre
MOTORES ELÉTRICOS
PARA REFRIGERAÇÃO

BRITÂNIA

Av. Juscelino Kubitschek, 1646 - Caixa Postal 51 - FONE PABX (0455) 73-4909 e 73-4242 - Telex 455-143 Foz do Iguaçu - Paraná

PERDEU A MULHER E FOI ASSASSINADO COM PRÓPRIA ARMA

O comerciário Davi Camilo da Silva, que assassinou no último dia 26 o advogado paulista Darci José Lopes, se apresentou na quarta-feira passada às autoridades policiais da 6ª SDP.

Acompanhado pelo advogado Cézar Pizano, Davi declarou na ocasião que matou em legítima defesa. "Se eu não tivesse me defendido, hoje estaria morto", disse o autor do crime.

O assassinato ocorreu às 11:30 horas na Avenida José Maria de Brito, quando o carro de Davi Camilo foi interceptado. Segundo testemunhas, Davi, desceu do veículo e caminhou até o carro do advogado saber o motivo do fechamento, quando este o recebeu com uma arma apontada na altura do rosto. No depoimento prestado na delegacia de polícia, Davi declarou que tirou a arma do agressor e ato seguido realizou os disparos.

De acordo com os depoimentos das testemunhas e pelo autor na 6ª SDP o pivô do crime:

é Maria das Graças de Souza, 23 anos, que ultimamente vivia maritalmente com o assassino. Ela era casada com o advogado e com ele chegou a viver dois anos, quando depois de vários desentendimentos voltou a Foz do Iguaçu, para morar com Davi, seu ex-amásio e com o qual teve uma filha antes do casamento com o advogado paulista.

Em seus depoimentos, as testemunhas afirmam que Darci José Lopes nunca se conformou em perder a mulher e que por diversas vezes telefonou para a firma onde trabalha o autor do crime, ameaçando-o.

Entretanto, uma outra versão dá conta de que as relações entre os dois era amena e que inclusive a vítima mantinha estreitos laços de amizade com os familiares da ex-esposa. Mas para Davi, esse relacionamento aparentemente amistoso do advogado com a ex-sogra e cunhada não passava de uma busca de intermediação para reconquistar

Maria das Graças.

O inconformismo do advogado em perder a mulher para o comerciário acabou dando origem à tragédia de sexta-feira, quando Darci José Lopes morreu atingido por três tiros de sua própria arma.

O autor do crime afirmou em seu depoimento na 6ª SDP que a interceptação do seu veículo ocorreu quando ele ia para a Vila Itaipu, depois de ter atendido o Supermercado Muffatão do Porto Meira. "Pensei que o Darci queria conversar comigo. Por isso desci do carro e fui até o dele saber o que estava querendo. Fiquei surpreso quando fui recebido com uma arma apontada para o meu rosto. Não tive então outra alternativa a não ser me defender. Hoje eu seria a vítima, se não tivesse atirado", afirmou o autor do crime à reportagem do NT durante sua apresentação na delegacia de polícia.

JOVEM TENTA MATAR EX-NAMORADA

Desesperado por ter perdido a namorada, o eletricitista José Hélio Gomes, 23 anos, passou a persegui-la fazendo várias ameaças e inclusive com tentativas de homicídio.

Desde que resolveu desfazer o namoro com o eletricitista, a jovem Mirta Graciela Pereira, 19 anos, residente na rua Almirante Barroso, passou a viver

momentos de terror e medo. O inconformado rapaz ficou transtornado e chegou a dizer para vários amigos que não sendo mais dele, Mirta não viveria para ter novos namorados. Certa ocasião, José Hélio Gomes tentou furar a moça com um canivete de lâmina comprida.

O último ato de alucinação do ex-namorado, ocorreu no dia 29, quando o eletricitista, por volta

das 22 horas, encontrou Mirta com um grupo de amigas em frente ao Colégio Bartolomeu Mitre e tentou jogar seu veículo, um Passat 81, contra o grupo de estudantes.

A jovem e suas amigas registraram queixa na 6ª SDP, que em seguida foi atrás do jovem para prestar as devidas declarações.



OPERAÇÃO RETORNO

SPADA FOI AO ITAMARATI COBRAR PROVIDÊNCIAS

O deputado Sérgio Spada, manteve na última quarta-feira contato com o ministro Márcio de Oliveira Dias, chefe do Departamento Consular e Jurídico do Itamarati, para tratar da onda de criminalidade nas rodovias brasileiras e o anunciado fechamento da Ponte entre o Brasil e Paraguai.

Spada expôs ao alto funcionário do Ministério das Relações Exteriores, o quadro de tensão reinante nas cidades fronteiriças, como Foz do Iguaçu. Já o ministro Márcio de Oliveira Dias, revelou que a questão sendo tratada desde 1962 pelo grupo de cooperação consular Brasil-Paraguai, o qual recomendou em sua última reunião, em outubro de 1987, uma série de procedimen-

tos para o combate ao roubo de veículos e sua consequente restituição a seus legítimos donos. Sugeriu ainda o grupo de cooperação a adoção por parte do Paraguai de várias medidas condicionando a legalização de veículos usados de procedência brasileira.

O deputado federal Sérgio Spada afirma não acreditar que as autoridades paraguaias, apontadas como coniventes nos roubos de caminhões e outros veículos, venham a aceitar com entusiasmo as propostas do Brasil na reunião do Grupo de Cooperação Consular. "Entretanto", diz ainda, "estarei cobrando providências na Embaixada do Paraguai em Brasília".

TOMOU POSSE JUIZ FEDERAL DE FOZ

Assumiu nesta semana o cargo de Juiz Federal em Foz do Iguaçu, o advogado Dagoberto Loureiro, 49 anos, casado e natural de São Paulo.

O Juiz Federal possui uma longa carreira nos meios forenses, tendo sido procurador da Prefeitura de São Paulo, professor de direito e legislação social das Faculdades Metropolitanas Unidas (FMU) e Procurador do Estado de São Paulo.



OBA-OBA RAFAIN SAMBA-FOZ

Finalmente, uma verdadeira CASA DE SHOW em Foz do Iguaçu. OBA OBA/RAFAIN SAMBA FOZ apresenta diariamente as mulatas e passistas que compõem o elenco de 35 figurantes, com seu maravilhoso guarda-roupa, que encantam o Brasil e o Mundo. Músicas para dançar antes e após o Show. Cozinha Internacional

OBA OBA/RAFAIN SAMBA FOZ, anexo à RAFAIN CHURRASCARIA DAS CATARATAS. RESERVAS PELO FONE 74-2720



grafipar

IMPRESSOS GRÁFICOS EM GERAL
Rua Bartolomeu de Gusmão, 770 - Fone 74-2750
Foz do Iguaçu - Pr.

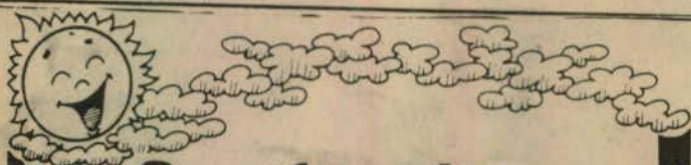

Panificadora Boicy

Fone: 74-1109

Werminghoff e Chapinotti Ltda.

o pão da cidade

Atendemos sob encomenda para festas de aniversários, casamentos etc.

ABERTO DAS 6:00 ÀS 21:00 HORAS, INCLUSIVE NOS SÁBADOS, DOMINGOS E FERIADOS
Rua Santos Dumont, 1260 - Foz do Iguaçu - PR

ESTE É O NOVO LANÇAMENTO DA RICOZON PARA VOCÊ AGORA VOCÊ PODE ADQUIRIR



Ricozon, alta tecnologia eletrônica, apresenta o máximo em purificação

SEU PURIFICADOR DE ÁGUA RICOZON ATRAVÉS DA HIDROBRAS COMERCIAL LTDA.

PELO FONE

73-1558

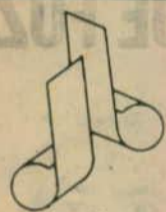

Lajes de bona

AGORA EM FOZ DO IGUAÇU. Fabricação própria de lajes para forro e piso. Bloquetes, muros pré-fabricados, artefatos de cimento em geral

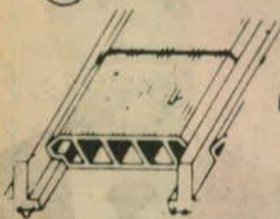

VENHA NOS VISITAR E FAÇA SEU ORÇAMENTO SEM COMPROMISSO

Avenida Juscelino Kubitschek, 600 (ao lado do Gresfi)
Fone 73-4030 - FOZ DO IGUAÇU



VIDRAÇARIA E METALÚRGICA VERA CRUZ

- Colocação de vidros no local
- Box para banheiro - Vicoplex
- Metalúrgica em geral
- Vidros, cristais e espelhos

Avenida JK, 732 (em frente ao Gresfi) - Fone 73-2487
Foz do Iguaçu - Pr

CONVENÇÃO NO PDT

O PDT estará realizando neste domingo convenções em quase todos os municípios do Paraná. Em Foz do Iguaçu, a direção estadual do partido cancelou a convenção que seria realizada na Câmara de Vereadores e justificou sua medida como uma forma de evitar divisões irremediáveis e regularização do fichário de filiados. Entretanto, é público que surgiu um racha na Comissão Diretora Provisória Municipal e duas chapas foram montadas para concorrer às 45 vagas do diretório municipal e três delegados. Uma das chapas é liderada por Ilvair David, Édio Schroeder e Juvenil Marta. A outra por Ciro Dias, Paulo Moraes e Dari Osório. O segundo grupo chegou a ser acusado de estar a serviço de políticos estranhos ao pedetismo e que estariam interessados em tomar o PDT, para beneficiar-se eleitoralmente. Por outro lado, o grupo liderado por Ciro Dias e Paulo Moraes acusa o atual presidente da Comissão Provisória

Ilvair David de ser dominado pelo ex-deputado Tércio Albuquerque. O secretário da Provisória, Édio Schroeder repele este tipo de acusação afirmando que o PDT só tem um objetivo, que é estar a serviço do povo e ser fiel à liderança de Leonel Brizola. Édio vai mais longe ainda e afirma que o grupo de Ciro e Paulo não cumpriu o acordo da chapa única, atuando na calada da noite, dando um golpe de traição nos demais membros da Comissão Provisória.

Foi neste contexto que a direção estadual resolveu intervir, cancelando a convenção e substituindo Ciro, Dari Osório e a esposa de Paulo Moraes da Comissão Diretora Municipal.

Dari Osório qualifica o ato de montar uma chapa para concorrer ao diretório como um ato legítimo e de direito, afirmando ainda que não houve nenhum propósito de traição. Diz ainda Dari Osório que seu objetivo é o fortalecimento do PDT e inclusive

tentar sempre manter o partido unido e coeso

SANTA TEREZINHA DE ITAIPU

Já no vizinho município, o PDT vai realizar sua convenção no recinto da Câmara Municipal. O atual presidente Adão Maas garante uma boa presença de filiados para a homologação da chapa única. A chapa que será colocada à disposição dos filiados está composta por: Ilário Montezzo, Moacir Chedin Biff, Olibio Müller, Vilson Dinca, Oscar Von Mühler, Anízio Corrente, Adão Maas, Valentin Vicente, Moacir Dal Pont, Zenor Colpo, Izeu Lopes dos Reis, Getulio Savian, Alcides da Silva Neves, Adejaime Pavei e Angelo João Sundstron. Os suplentes são: Jair Cesca, Geraldino Golle, Joaci Pinheiro, Alvin Frozza e Bras Venson. Para delegado está indicado Assison Piscathi de Araujo, que tem como suplente Denir Vitorassi.

PTB PRETENDE CONCORRER COM CANDIDATO PRÓPRIO À PREFEITO E CHAPA COMPLETA PARA VEREADORES

O presidente do PTB em Foz do Iguaçu, Jorge Castagnaro, declarou esta semana que a intenção do seu partido é lançar chapa para prefeito, vice e vereadores. Qualquer posição sobre coligação com outros partidos, deverá ser discutida a nível do diretório municipal ou por determinação da direção estadual.

Segundo ainda Castagnaro, o PTB iguaçuense está trabalhando de forma setorial

para completar chapa com 63 candidatos a vereador. "Prendemos eleger pelo menos seis vereadores e isso não vai ser difícil se a média dos candidatos for de 200 ou 300 votos", disse o presidente do PTB.

Entre os candidatos a vereador que o partido possui desde já, Castagnaro nominou o Bino, Garcia, Levinus, Pedrinho Basso, Arnóbio, Vilson Bastos e outros. "Hoje o



PTB é o segundo partido no Paraná. A sigla traduz uma esperança. Temos um senador, quatro deputados e muitos prefeitos estão passando para o partido. Pretendemos em 90 dias lançar candidato próprio a governador e com chances de vitória", diz ainda Castagnaro.

Quanto aos comentários de que seu nome está sendo cogitado para sair candidato a prefeito ou vice numa coligação, o presidente do PTB afirma que não tem no momento nenhuma destas pretesões, mas que seu nome está a disposição do partido.



Comércio de Peças Barzotto Ltda.

TUDO EM PEÇAS E ACESSÓRIOS PARA TODAS AS MARCAS DE VEÍCULOS, NO MELHOR PREÇO DA PRAÇA. SE VOCÊ QUER INCREMENTAR O CARRO OU PRECISA CONSERTÁ-LO, VAI NO BARZOTTO E SAI COM TUDO O QUE QUER E PRECISA

FONE: 72-2905 e 72-2964

Rua Almirante Barroso, esquina República Argentina
Foz do Iguaçu - Paraná



Salão O Cabelinho de Ouro Unisex

Depilação quente e fria - Cortes modernos
Pedicure e manicure - Permanentes
Pinturas

1175 - FONE: 74-1096
FOZ DO IGUAÇU - PR.

CHEIAS, SECAS E COCAÍNA

Aluizio Palmar

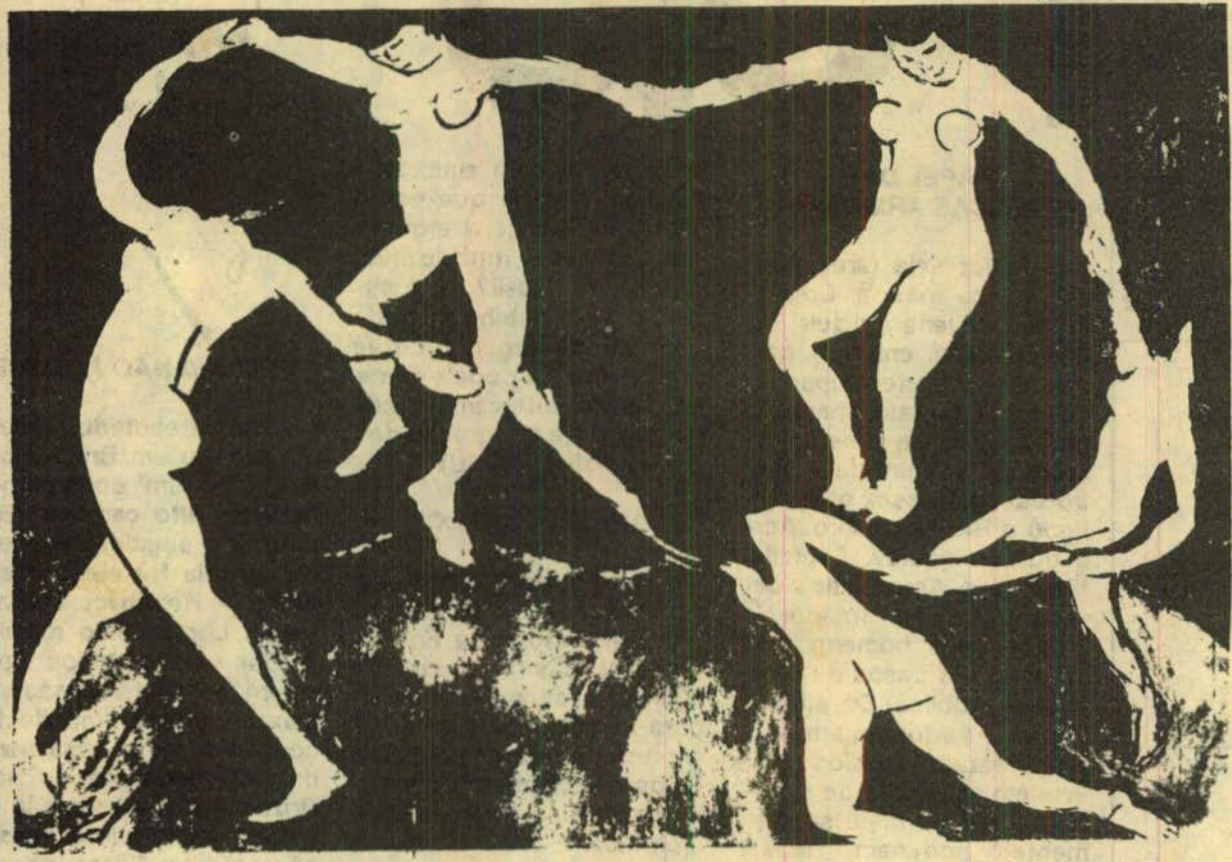

No Brasil funcionam verdadeiras indústrias da miséria, que fazem das catástrofes um fantástico e bilionário show. E assim assistimos periodicamente às mobilizações da opinião pública em torno das enchentes, da seca, do menor abandonado e até da cocaína.

Eu comecei a conhecer as safadezas das classes dominantes com as cheias do rio Paraíba do Sul, que banha boa parte do norte fluminense. O rio caipira de vez em quando inventa de encher a paciência das populações ribeirinhas e inunda as dezenas de cidades que surgiram ao longo do então rio-estrada. O outro lado da tragédia são as cheias enchendo os bolsos dos governantes ou então sensibilizando o poder central a dar uma mão aos esquecidos interioranos. A "indústria das cheias" chegou a perpetuar durante décadas e mais décadas as oligarquias no poder.

Mais tarde, soube da "indústria da seca", bom negócio para os senhores oligarcas do nordeste. Recursos federais e até de instituições internacionais são destinadas aos estados nordestinos para ajudar os flagelados. Tem até governador que contrata jornalista e compra espaços em jornais e revistas para noticiar a seca em seu Estado. Boa parte do dinheiro acaba nas contas correntes dos governantes e o crédito subsidiado termina beneficiando os latifundiários - donos das terras e do poder político.

A verdade é que existem problemas que as classes dominantes não têm interesse em resolver. Faturam em cima da miséria alheia, muitas vezes fontes de poder e motivo para fazer as-

sistencialismo.

Mas o fantástico e bilionário show da miséria não termina na capitalização das catástrofes naturais. Inclusive, houve uma época em que os governos latino-americanos mamavam nas tetas da Estátua da Liberdade e pegavam alguns milhões de dólares com a justificativa de combater o comunismo. Hoje, esta forma de tirar dinheiro dos ianques está fora de moda. A onda agora é combater as drogas. Tirar grana dos gringos para acabar com o tráfico da cocaína e similares.

No final da semana passada, a imprensa nacional noticiou a liberação de 18 milhões de dólares pela ONU para o Departamento da Polícia Federal. Este dinheiro, destinado ao combate do narcotráfico, o diretor Romeu Tuma preferiu que fosse dado diretamente ao organismo policial que dirige, pois outros tantos milhões saíram dos states, via DEA (Drug Enforcement Agency) e acabaram ficando pelos gabinetes e corredores do Ministério da Justiça. A bronca do Eliet Nes tupiniquim está no fato do Brossard acabar capitalizando, depois que os valorosos homens da lei subiram nos "perigosos" morros do Rio de Janeiro e posaram para as câmeras de vídeo e narrado em inglês.

Pode haver até muito boa intenção em tudo isso, mas os dirigentes sabem que esta "guerra santa" contra as drogas não passa de algumas alfinetadas, incapazes de desmontar os verdadeiros impérios montados em cima dos negócios de narcóticos. O show é uma cortina de fumaça, que busca esconder os reais interesses dos Estados Unidos no negócio da droga. O úl-

timo relatório do Comitê Internacional para o Controle de Narcóticos, das Nações Unidas, mostrou, em 1986, que as atividades das multinacionais da droga são concebidas e financiadas por organizações criminosas com ligações internacionais e cumplicidade nos círculos financeiros e políticos".

DROGAS PARA COMABTE À DEMOCRACIA

Não é nenhum segredo o interesse que a CIA e o Departamento de Estado norte-americano possui no império do narcotráfico. Verdadeiras fortunas em dólares, são "doadas" pelas multinacionais da droga aos serviços de informação (leia-se espionagem e combate aos governos progressistas) dos Estados Unidos. A finalidade destas "doações", depois do dinheiro ser filtrado em empresas e bancos, é a defesa do chamado mundo ocidental e contra o "perigo de comunismo". Não é nenhum segredo que o dinheiro da droga financia os "contras" da Nicarágua e do Afeganistão. O próprio pessoal da DEA, organismo criado pelo governo norte-americano para combater o narcotráfico, reclama das limitações impostas pela CIA.

Afinal é público e notório que a indústria de narcóticos é muito mais ampla e poderosa do que se pode julgar à primeira vista. Sua receita anual de 1 bilhão e meio de dólares, vai para contas especiais no Morgan Trust, no Chase, no Swiss Bank e boa parte é desviada para as atividades clandestinas da CIA e do Departamento de Estado. As denúncias de que o dinheiro sujo da droga mantém ditaduras latinoamericanas, asiáticas e africanas, são feitas inclusive pela imprensa séria e alternativa dos Estados Unidos.



Portanto, não pega, o governo americano chamar o general panamenho Manuel Antonio Noriega de narcotraficante. Ele que trabalhou durante anos para a CIA, só deixou de prestar quando passou a defender os interesses de seu país, contra o colonialismo dos Estados Unidos. Tampouco pega as batidas policiais nas favelas cariocas. A opinião pública sabe muito bem que tudo não passa de uma encenação do fantástico show montado às custas da miséria humana.

ELO FORTE

ELO FORTE COMERCIAL

E EXPORTADORA DE

PRODUTOS DE LIMPEZA LTDA

Foz do Iguaçu

*DETERGENTES * DESINFETANTES

*AMACIANTES

*SABONETES LÍQUIDOS

* IMPERMEABILIZANTES

* DESCARTÁVEIS EM GERAL

*PORTA GUARDANAPOS

Produtos fabricados pela GACM do BRASIL

*Distribuição Exclusiva "ELO FORTE" - Rua Rui Barbosa, 702 - Fone 73-4013 -





motel PLAY TIME

GRUPO GALLI

- Suítes triplex - 03 camas
- Teto Solar com controle eletrônico
- Cama giratória
- Colchão D'água térmico
- Piscina com hidromassagem
- Sauna

- Pista de dança
- Luz rítmica em gás neon
- 02 TV com controle remoto
- 03 canais de vídeo-cassete
- 06 canais de som estéreo
- Vídeo Game
- Painel de controle eletrônico
- 02 geladeiras
- Restaurante 24 horas
- Churrascaria

Tabela de Preços

Apartamento Luxo	460 00
Hora adicional	350 00
Apartamento super luxo	650 00
Hora adicional	350 00
Suite presidencial triplex	1.500 00
Hora adicional	600 00

Avenida Costa e Silva, 3826 - Fone: (0455) 73-5612 (PBX)

AGUA NA BOCA DRINK'S



A melhor casa noturna da região

- * SHOWS DE SEGUNDA A SÁBADO
- * ARTISTAS DE RENOME INTERNACIONAL
- * A PARTIR DA 01:00 HORAS, STRIP-TEASE

Av. Brasil - em frente às Casas Pernambucanas



Saunas Vila Romana FOR MEN

Hidromassagem - Sauna seca - Sauna úmida - Fisioterapia e massagem - Ambulatório - Música ambiente - Executive Bar - Coffee Shopp - Scott Girl e amplo estacionamento privado (de 2ª a sábado)

Parque residencial Ouro Verde - Fone (0455) 74-3366 - Foz do Iguaçu

SAUNAS PRESIDENTE



O mais alto estilo em saunas for men encontra-se em Foz do Iguaçu. Suítes com sauna a vapor e seca • piscina • hidromassagem • colchão d'água • interfone • ar condicionado • som ambiente • jardim • além de manobrista. Tudo isto acompanhado de belas recepcionistas bilíngues.

Welcome to Foz! Enjoy your free time with our attractive hostess guides, in a very comfortable place, where you can have a good massage and relax.

Rua Nereu Ramos, 285 - Parque Presidente (Na saída para Cascavel) Tel.: (0455) 74-1558



BERLIN DRINKS

EXECUTIVOS BAR
SUÍTES COM FRIGO-BAR
AMBIENTE DISCRETO E COM SEGURANÇA TOTAL
GIRLS SERVICE

Av. Costa e Silva, próximo à Rádio Itaipu FM
Foz do Iguaçu - Paraná

PSIU

PAPEL DAS FORÇAS ARMADAS

Talvez seja tarde pensar nisto, mas a Constituinte deveria incluir na Constituição, entre os papéis a serem desempenhados pelas forças armadas, o de obrigá-las a prestar socorro às vítimas de catástrofes, como essa que castigou o Rio de Janeiro, Acre e outros lugares. Exército, Marinha e Aeronáutica deveriam mesmo instruir e treinar seus homens para atuarem em casos de calamidade pública. De alguma maneira, as forças armadas têm prestado auxílios elogíveis em situações de tragédia coletiva, mas seguramente poderiam ajudar muito mais. Como demora sair dos quartéis alguma ajuda! Como agora no Rio, isso aconteceu aqui pelos Estados do Sul nas inundações de 1983. (JU)



AIDS

Frase que li pichada num muro, não lembro de que cidade: "Aids - morro disso mas não deixo daquilo". É pra ver como é difícil deixar "daquilo". (JU)

COMÉRCIO FORMIGA

Confirmado: quando um pobre acha um ovo, é podre. É isso que descobriram, mais uma vez, as centenas e centenas de pessoas que ganham a vida (se é que ganham) no chamado comércio formiga, praticado nas Três Fronteiras. As restrições e empecilhos colocados pelas autoridades brasileiras às 'formigas' que introduzem no país alho, cebola, maçãs e outros produtos é um

duro golpe para elas. Será mesmo verdade que esses produtos, em geral argentinos, estão introduzindo pragas no Brasil? Se é assim, e se nem alho se pode comprar da Argentina, que progressos se pode esperar no falado intercâmbio comercial e na integração dos países vizinhos? (JU)

APASFI CONVOCA

A direção da escola da Associação de Pais e Amigos dos Surdos de Foz do Iguaçu (Apasfi) convoca os alunos a se apresentarem para o início das aulas. É importante que os pais com filhos deficientes auditivos, e mesmo as escolas que identificam esse problema em alunos, os levem já à Apasfi, para que as fonoaudiólogas e professoras possam programar e começar os treinamentos e aulas. A entidade está agora em novas e modernas instalações, projetadas e construídas especialmente para o atendimento a deficientes auditivos. E é bom lembrar que quanto antes é tratado o problema da deficiência

auditiva, como qualquer deficiência, maior é a possibilidade de êxito. A Apasfi, por sinal, além de instalações, aparelhos e equipamentos necessários, dispõe de uma equipe de fonoaudiólogas, psicólogas e professoras muito bem preparadas e dedicadas.

POR FALAR EM SURDOS

O problema pode até passar despercebido ao comum dos mortais, mas o dado é chocante: a Apasfi atende a mais de cem crianças deficientes auditivas, ou simplesmente surdas. Sabendo-se que muitas crianças surdas estão fora da lista da entidade, vê-se que a surdez é bem mais frequente do que se imagina. E a surdez representa uma tremenda limitação para as pessoas - limitação que pode ser minorada ou compensada em alguma medida, através de um trabalho paciente. Aliás, em matéria de deficiências, a massa humana brasileira configura uma situação de calamidade: já há quem diga que de 15 a

20 por cento da população do país apresentam graves deficiências físicas ou mentais.

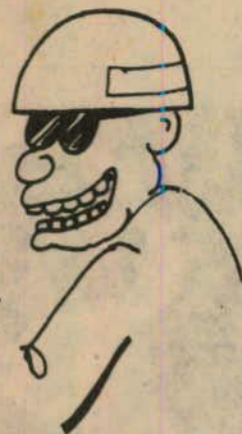

BRIZOLA NAO ASSUME

Um deputado federal me contou em Brasília que ouviu de um general que está em alto cargo da República o seguinte: se Leonel Brizola for eleito presidente da República, não assume. Lógico, não assume porque, como todos concluem, os militares não vão deixar. Essas manifestações são feitas para servir de contrapropaganda para Brizola, com a intenção de levar o eleitorado a pensar: não voto em Brizola porque os militares não vão deixá-lo assumir. O engraçado em situações como essa é que, ainda assim, dizem os generais que as forças armadas são democráticas, querem a democracia no Brasil. (JU)



QUEREM BAGUNÇAR

Zé Sarney está ameaçando virar a mesa caso a Constituinte defina em quatro anos o seu mandato (sic). Pra tanto, já mandou o Saulo Ramos, procurador geral da República, fazer o papel de advogado do diabo e apresentar recurso ao Supremo Tribunal Federal. Segundo os mandarins da "Nova República", o direito aos cinco anos está garantido pela atual Constituição, que por sinal foi outorgada pela Junta Militar em 1969. Pelo jeito, Sarney e seus apaniguados estão muito afim de de conturbar o clima político e criar uma crise institucional. Como é que o STF vai tomar decisão contra a legítima e soberana Constituinte? (Aluizio)

PSIU

TRÊS PATETAS

Por falar em junta militar de 69, eu como fã incondicional de Mos, Larry e Chain, meus heróis trapalhões do cinema mudo, protesto contra a comparação feita pelo Ulysses Guimarães. Os Três Patetas não merecem ser comparados com os carrancudos filhos de Hitler, que usurparam o poder e tiveram a petulância de baixar uma constituição (é com o maiúsculo mesmo) em nome do povo. (Aluizio)



NO VENTILADOR

Aliás, a discussão em torno do mandato pode acabar virando lavagem de roupa suja. O Planalto man-

dou o SNI fazer um levantamento completo sobre a vida privada de todos os constituintes quatroanistas. Com isso, nos últimos dias os agentes secretos tupiniquins, deixaram de procurar comunistas embaixo da cama e passaram a controlar até a vida sexual dos deputados e senadores. (Aluizio)

CLANDESTINOS

A passagem de militares argentinos para a clandestinidade, me faz lembrar o surgimento do exército secreto na França. Indignados com a independência da Argélia, um grupo de milicos franceses decidiram formar uma organização e passar ao terrorismo contra a nação argelina. No caso argentino, os terroristas e torturadores dos tempos da ditadura militar não aceitando a democratização do país, estão caindo na clandestinidade e se preparando para botar fogo no país. Estão todos indo para o Paraguai, santuário de criminosos de guerra, corruptos e narcotraficantes. (Aluizio)



MODERNIZAÇÃO

O parágrafo 24 do projeto de Constituição que está sendo votado em Brasília passou a ser a nova preocupação dos militares brasileiros. Segundo o que está escrito na Carta Magna em votação, "ninguém será preso senão em flagrante delito ou por ordem escrita e fundamentada de autoridade judiciária competente". Se a lei for cumprida tão cedo não teremos no Brasil as prisões na calada da noite, sequestros e torturas. Finalmente o país está saindo da barbárie. (Aluizio)

EMERSON

Emerson Wagner, o candidato a prefeito pelo socialismo furta-cor ficou muito chateado por ter sido acusado de tentar tomar o PDT de Foz do Iguaçu. O vereador, sambista e lotérico diz que tudo não passou de intrigas de pessoas que desejam queimar sua candidatura junto aos pedetistas. (Aluizio)

CONCURSO

Um pirulito para quem acertar. Qual dos vereadores abaixo vai se reeleger? Bianco, Ciro, Osmarino Koelbl e J. Kuster.

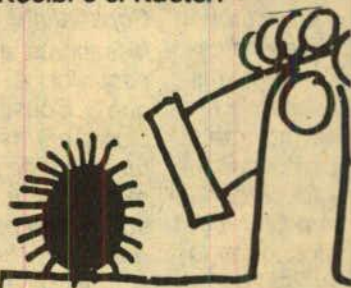

RESSURREIÇÃO

Antes relegada a um canto escuro e menos nobre das farmácias, eis que ressurgiu em grande estilo a camisinha. Os cliques vinculados pelos canais de teve, a apresentam como a heroína moderna para enfrentar a virulência da nova peste. De recatada ela passou a exibida, acessível e democrática. Rolando na boca do povo a "camisinha de venus" resiste heroicamente a contra-revolução sexual promovida pela Aids. (Aluizio)

- Que sugestão você deu ao presidente Sarney, Belzeba?

- Sugerir que tentasse uma campanha contra a Constituinte, Beirão!



FECHAMENTO DA PONTE

Ao que parece, tudo está caminhando no sentido de o bloqueio da Ponte da Amizade, prometido pelos transportadores de cargas para o dia 7 próximo, vai ser impedido pelas polícias ou pelo Exército, o que é lamentável, como lamen-

tavel é o fato de diversas lideranças políticas e empresariais se colocarem contra a manifestação. Pensam em resolver o problema do roubo de carros e caminhões no Brasil e levados ao Paraguai na boa, no diálogo, né? Mas logo com quem! Com o Stroessner e sua camarilha? Nunca. Nunca, porque a corrupção, elevada pela ditadura à categoria de modelo econômico do Paraguai, tudo vai fazer para garantir que o país tenha abundante e moderna frota de veículos sem gastar divisas na importação e sem instalar indústria automobilística. Em resumo: o bloqueio da Ponte vai ser impedido; as autoridades vão prometer tomar providências, mas nada vão fazer; e, enfim, o tráfico vai continuar.



Com esta cara e este jeitinho, não há banqueiro que resista...

Ministro Mailson de Nóbrega, depois de resolver alguns pepinos da dívida externa brasileira (foto de Moreira Mariz, "Folha de S. Paulo" de 29/02/88.)

ORGANIZAÇÃO

CONTÁBIL RAFAGNIN

DE NADIR RAFAGNIN

CONTABILIDADE - IMPOSTO DE RENDA
CONTRATOS EM GERAL - ASSESSORIAS

Av. Brasil, 1221 - 1º andar
Fone: 74-2874 - Foz do Iguaçu-PR.

Prontil PRONTO ATENDIMENTO DIA-NOITE INFANTIL

PLANTAO PERMANENTE PEQUENAS CIRURGIAS
INTERNAMENTOS DE CURTA DURAÇÃO
VACINAS - INALAÇÃO
TESTES DO PÉZINHO (P/ RECÉM NASCIDOS)
EXAMES DE URGÊNCIA

Rua Marechal Floriano, 1025 - Fone (0455) 72-1282
85890 - Foz do Iguaçu - Paraná

UMA SEMANA NA CONSTITUINTE

Conforme havia avisado, passei a semana passada em Brasília, e, conforme havia prometido, dou aqui algumas pinceladas do que vi e senti por lá.

Fui à "ilha da fantasia", a convite do deputado Sérgio Spada, para ter uma visão mais concreta, correta e real dos trabalhos da Constituinte. Parti carregando na bagagem a expectativa de encontrar um Congresso Nacional e uma Assembléia Constituinte trabalhando com mais seriedade e competência do que normalmente se é levado a pensar à luz de informações e análises feitas por intermediários. Nada como verificar ao vivo, "in loco", qualquer fato ou situação para se ter a real dimensão do que se passa. Agora, depois da experiência vivida, devo dizer que aquela minha expectativa se confirmou em boa medida. Podem até ficar desconcertados os que se habituaram a só ver decepção e desencanto em tudo, mas o certo é que nem tudo é motivo de desesperança no que se passa nos escalões superiores da República. A rigor, pouco ou nada vai muito bem, mas ao menos a Constituinte não é aquele desastre que comumente se pinta por aí, às vezes com a intenção de piotar ainda mais as coisas. Em suma, para não ser pessimista, nem otimista, é o caso de dizer que, na Constituinte, as coisas não estão melhores nem piores do que a situação permite. Existe nela, sem a menor dúvida, um monte de lixo, mas existe, da mesma forma, muita sabedoria, seriedade e competência. Vamos ver se é ou não é assim, através dos tópicos seguintes.

O PREFEITO E O DEPUTADO

Além de assistir aos trabalhos da Constituinte, tive naqueles dias a oportunidade de acompanhar uma peregrinação do deputado Sérgio Spada e do prefeito Dobrandino Gustavo da Silva por ministérios e outros órgãos públicos federais em busca de recursos para Foz do Iguaçu. Uma luta nada fácil, que tem que ser travada por qualquer prefeitura que deseja realizar alguma coisa, já que a centralização tributária reduziu prefeitos e governadores a esmoleiros dos cofres públicos federais. Apenas naquela peregrinação, Dobrandino e Spada, entre um e outro chá de cadeira às portas dos gabinetes, de órgão em órgão, eles foram deixando quilos e quilos de papel com projetos e pedidos de di-



Plenário da Constituinte: parece bagunça, mas não é

neiro para fazer isso e aquilo em Foz do Iguaçu. Não deveria ser assim. Não precisaria ser assim se houvesse alguma racionalidade no percurso dos tributos recolhidos pelo poder público. Do jeito que está, não existe outro caminho senão o dessa penitência a que o prefeito e o deputado se submetem com teimosia, na ânsia de fazer algo pelo município e de preservar o prestígio político. Pacientemente, costurando um apoio aqui, uma promessa ali, eles quase sempre acabam arrancando os meios que buscam. Nesse sentido, objetivamente, não há como negar méritos à dupla. Dada a circunstância de as prefeituras terem que bater às portas do governo federal, ninguém ainda mostrou o quanto é importante para Foz do Iguaçu ter em Brasília um deputado para servir de uma espécie de embaixador do município.

Aliás, o deputado Sérgio Spada, além de ter de cuidar do seu desempenho no Congresso e na Constituinte e de ser mediador das reivindicações de Foz do Iguaçu, vive às voltas com uma permanente batelada de tarefas que lhe são cobradas por mais de uma dezena de municípios da região que o elegeram. É uma loucura, da qual ele se desincumbe sem ficar louco e sem entregar os pontos, quando pareceria que alguém submetido a tantas exigências e cobranças deveria dar um ponta-pé em tudo e cuidar de

JUVÊNIO MAZZAROLLO

sua vida.

E já que este tópico fala de Sérgio Spada, importa testemunhar, a despeito de descréditos e até suspeitas que porventura tenham se formado sobre sua conduta, que o deputado e constituinte eleito por Foz do Iguaçu e municípios vizinhos, além de não estar lá à toa, fecha com as fileiras progresistas, definindo-se como um parlamentar de centro-esquerda, mais à esquerda do que ao centro. Até prova em contrário - e espera-se que essa prova não exista -, quem votou em Sérgio Spada não precisa se arrepender. Como canoero de primeira viagem nessa empreitada de Constituinte e de Câmara Federal, o mínimo que, por justiça, se tem a dizer é que ele é mais uma esperança do que uma desilusão.

RESTRIÇÕES E CHATEAÇÕES

Mas vamos entrar na Assembléia Constituinte, começando por alguns dissabores a que é submetido o espectador. A impressão que se tem é que a Constituinte e o Congresso Nacional não têm a menor simpatia pela presença de público, tamanhas são as restrições e chateações a que se é submetido para permanecer nas galerias e assistir às sessões.

Possivelmente por isso, na semana passada, quando a Constituinte discutiu e votou o capítulo dos direitos

sociais, em que se destacam as questões trabalhistas, a presença de trabalhadores e sindicatos foi nenhuma. Era de esperar que nesse momento os trabalhadores e suas organizações lotassem as galerias, mas nunca a platéia foi além de meia dúzia de gatos pingados, mais ou menos alheios ao que se discutia e votava no plenário.

Para entrar, só com convite de algum deputado ou senador, sendo que cada parlamentar só dispõe de um convite por dia para levar um visitante às galerias. E se o convidado sai, não pode mais voltar a não ser no dia seguinte, de modo que se fica sempre às voltas com a necessidade de burlar a vigilância.

Estando lá dentro, as molestações não são poucas. Ao chegar pela primeira vez às galerias, um guarda me abordou perguntando se conhecia o regulamento para lá permanecer. Para sua irritação, repondi que julgava estar proibido de tirar a roupa. A entrada, havia lido um aviso que dizia que todo o cidadão tem direito de assistir às sessões desde que não entre armado. Na verdade, porém, é bem mais complicado. O guarda foi arrolando, para meu governo: não pode entrar com máquina fotográfica; não pode fumar; não pode ficar de pé; não pode isso e mais aquilo: não pode - pasmem - ler. Sim, não se pode ler. Não acreditei e fiz o teste. Um dia, driblando a vigilância, entrei com um jornal e me pus a ler. Não demorou, lá estava eu em conflito com os encarregados da segurança e, incrédulo, tive o jornal arrancado das mãos com a ameaça de que se não me rendesse teria que me retirar.

CORRIDA CONTRA O CALENDÁRIO

Desde que iniciaram os trabalhos da Constituinte, há mais de ano, só na semana passada os constituintes resolveram dar a impressão de que querem concluir a tarefa ainda neste século. Percebeu-se que, apesar de tudo, a Constituinte ainda é o tênue ponto de equilíbrio capaz de impedir que as instituições desmoronem de vez sob a sanha golpista que, em rodadas intermitentes, coloca o processo democrático à beira do precipício.

É por isso que Ulysses Guimarães prometeu que a Constituinte iria sair na marra e que ele seria o marreteiro determinado a concluir a tarefa até o dia 21 de abril. É por isso tam-

UMA EMPRESA DO GRUPO UNIVERSAL

VENDAS DE PEÇAS PARA REFRIGERAÇÃO EM GERAL, MÁQUINAS DE LAVAR ROUPA E TODO TIPO DE ELETRODOMÉSTICOS

MODERNA OFICINA

CONCERTO DE CONDICIONADORES DE AR, GELADEIRAS, CÂMARAS FRIGORÍFICAS, VENTILADORES, BATEDEIRAS DE BOLO, CHUVEIROS E REBOBINAMENTO DE MOTORES ELÉTRICOS. TUDO COM ASSISTÊNCIA A DOMICÍLIO

Av. Juscelino Kubitschek, 1646 - Caixa Postal 51 - FONE PABX (0455) 73-4909 e 73-4242 - Telex 455-143 Foz do Iguaçu - Paraná

UNIVERSAL REFRIGERAÇÃO



ELGIN
UNIDADES HERMÉTICAS
COMPRESSORES
CIRCULADORES DE AR

LORENZETTI
UNIDADES HERMÉTICAS
COMPRESSORES
CIRCULADORES DE AR



BLACK & DECKER



Walita

EBERLE
a marca de mestre
MOTORES ELÉTRICOS
PARA REFRIGERAÇÃO

BRITÂNIA



Ulysses Guimarães: pulso firme e respeito

bém que os constituintes passaram a comparecer em massa ao plenário para um ritmo frenético de discussão e votação. Eles parecem ter entendido que ou elaboram a Constituição já ou terminam melancolicamente no ridículo e dão lugar a outras formas de poder, talvez mais indigestas de quantas já experimentadas.

Mesmo que a Constituinte queira demonstrar que criou vergonha e esteja determinada a concluir sua missão, pelo ritmo dos trabalhos e pelo volume de matérias a serem apreciadas e decididas, querer que tudo esteja resolvido até o dia 21 de abril próximo é o mesmo que querer que um fusca ande à velocidade de um carro de fórmula 1. A menos que, em matação sem precedentes, se decida aprovar a nova Constituição a toque de caixa, é materialmente impossível a conclusão da tarefa em menos de uns 6 meses.

Cada matéria exige um mínimo de apreciação pelo plenário e cada item do futuro texto constitucional tem necessariamente que passar pelo crivo da votação. Nisso, o mecanismo de votação e de apuração dos resultados através do painel eletrônico, por sua lentidão e ineficiência, desperdiça-se estupidamente grande parte do precioso tempo. Uma votação, que deveria ser procedida e apurada em questão de segundos, consome, não raro, de 20 a 30 minutos. Este problema é contornável, o que não pode ocorrer em relação aos debates sobre as centenas de artigos e milhares de propostas submetidas a apreciação pelos constituintes. Assim, a impaciência do povo deverá recrudescer, os ânimos golpistas da direita tenderão a esquentar e a aspiração nacional de eleger diretamente um novo presidente da República ainda neste ano vai sendo jogada às traças outra vez.

CONQUISTAS DOS TRABALHADORES

Definidos os direitos sociais que a futura Constituição vai garantir aos brasileiros, registram-se significativos avanços, particularmente no que se refere ao conflito entre o capital e o trabalho. Ao menos no papel, desta vez o trabalho avançou sobre o capital, mas não foram extintas as leis capitalistas da exploração do homem pelo homem nem se chegou perto de qualquer modelo socialista.

Mais que uma entrega aos sonhos, a política é a arte do possível — o possível, neste caso, foi uma série de conquistas dos trabalhadores que terão aplicação imediata, ainda que às custas de traumas na economia, mais uma série de "conquistas" que só o tempo dirá em que medida foram conquistadas. De imediato percebe-se, por exemplo, que a grande maioria dos trabalhadores brasileiros continuará recebendo salários inconstitucionais. Como outras constituições, a que está em elaboração vai determinar que o salário mínimo terá de satisfazer às necessidades básicas dos trabalhadores, garantindo-lhes moradia, alimentação, educação, saúde, lazer, transporte, vestuário, higiene e previdência social. O diabo é que, pelas leis do mercado, que nem sempre obedecem às leis jurídicas, o salário mínimo brasileiro continuará garantindo, quando muito, a satisfação de um só item desse rol de necessidades básicas do trabalhador.

DERROTAS À DIREITA E À ESQUERDA

Os constituintes empenhados no avanço dos direitos do trabalho sobre as conveniências do capital estão longe de configurar o domínio da es-

querda sobre a direita. A esquerda se frustra porque, além de amargar derrotas e de saber que algumas vitórias ficarão apenas como letra morta, pela simples razão de que entre a lei e sua prática costuma haver distâncias muito grandes, mas a direita na Constituinte também não tem muito o que festejar. Nas votações dos direitos sociais, o celebrizado "Centrão", que na verdade é um direitão, sofreu na semana passada sucessivas rasteiras. A cada resultado conhecido, quase invariavelmente o plenário em peso irrompia em aplauso que deixava: de cabeça baixa, mordendo os lábios, o pelotão onde se aninham as figuras do gênero Delfim Neto, Amaral Neto e outros fósseis do conservadorismo.

BAGUNÇA ORGANIZADA

À primeira vista, não se consegue entender como possa sair algum resultado na ação de uma assembléia que mais parece uma montagem caótica funcionando mais caoticamente ainda. Mas aos poucos vai-se percebendo que trata-se de uma bagunça organizada. Para começar, fala-se que as propostas constitucionais vão a debate e posterior votação pelos constituintes, porém, raramente acontece de alguém usar a tribuna para defender ou combater uma tese e ser ouvido pelo plenário. Só ouve mesmo quem — proibido até de ler para prestar atenção ao que fazem os artistas do teatro lá de baixo — não pega no sono nas galerias destinadas aos mortais comuns.

Enfim, a aparente algazarra é constante no plenário, com todo mun-

do falando ao mesmo tempo e o tempo todo. Assim mesmo, as decisões são tomadas com seriedade, em bom nível de amadurecimento das convicções, eis que, detalhe por detalhe, tudo é minuciosamente negociado e remoldado nos bastidores, previamente. É difícil que alguma convicção tenha que se formar no momento em que um item da futura Constituição é posta em debate e votação.

Há nisso, ainda, um fator muito forte para que tanto a Constituinte como a precária estabilidade das instituições não seja jogada no lixo por aventuras golpistas. É o deputado Ulysses Guimarães, presidente da Constituinte, da Câmara dos Deputados e do partido majoritário, o PMDB. Aos olhos de muitos, Ulysses é bananeira que já deu cacho, está velho e perdido no espaço e no tempo. Nada mais falso. O velho revela plena forma física, psíquica e intelectual, não havendo quem não reconheça que dificilmente alguém que não ele pode segurar os pontas tanto da Constituinte como do próprio governo. E havendo eleições para presidente da República, Ulysses Guimarães — candidatis-simo, como diz a maioria dos peemedebistas — será um osso duro de roer pelos eventuais adversários. Já num terreno mais escorregadio, não faltam os que juram não 'haver no Brasil, hoje, solução melhor do que Ulysses na Presidência da República para que o ensaio democrático em curso não ser interrompido por baixarias como as ambições de poder do presidente José Sarney, ou por trapalhadas de fundo trágico como as permanentes ameaças de golpes militares.

NOVOS DIREITOS DOS TRABALHADORES

Resultado dos debates, votações e perda de tempo que consumiram uma semana de trabalho da Constituinte:

Capítulo II

Dos direitos sociais

Art. 7º — São direitos dos trabalhadores urbanos e rurais, além de outros que visem à melhoria de sua condição social:

I — relação de emprego protegida contra despedida arbitrária ou sem justa causa, nos termos de Lei Complementar, que preverá indenização compensatória dentre outros direitos;

II — segur-desemprego, em caso de desemprego involuntário;

III — fundo de garantia do tempo de serviço;

IV — salário mínimo fixado em lei, nacionalmente unificado, capaz de atender às suas necessidades vitais básicas e às de sua família, como moradia, alimentação, educação, saúde, lazer, vestuário, higiene, transporte e previdência social, com reajustes periódicos, de modo a preservar-lhe o poder aquisitivo, vedada sua vinculação para qualquer fim;

V — piso salarial proporcional à extensão e à complexidade do trabalho;

VI — irredutibilidade de salário ou vencimento, salvo o disposto em convenção ou acordo coletivo e nos casos em que os vencimentos dos funcionários públicos excederem ao teto resultante da remuneração básica do nível mais alto da carreira ou da classe funcional acrescida dos adicionais próprios e por tempo de serviço;

VII — garantia de salário, nunca inferior ao mínimo, para os que percebem remuneração variável;

VIII — décimo terceiro salário, com base na remuneração integral ou no valor da aposentadoria;

IX — remuneração do trabalho noturno superior à do diurno;

X — participação nos lucros ou resultados, desvinculada da remuneração e, excepcionalmente, na gestão da empresa, conforme definido em lei;

XI — salário-família aos dependentes;

XII — duração do trabalho normal não superior a oito horas diárias e quarenta e quatro semanas, facultada a compensação de horários e a redução da jornada, mediante acordo ou convenção coletiva de trabalho;

XIII — jornada máxima de seis horas para o trabalho realizado em turnos ininterruptos de revezamento, salvo negociação coletiva;

XIV — repouso semanal remunerado, preferencialmente aos domingos;

XV — serviço extraordinário com remuneração no mínimo superior em 50 por cento à do normal;

XVI — gozo de férias anuais, remuneradas em

pelo menos um terço a mais do que o salário normal;

XVII — licença remunerada à gestante, sem prejuízo do emprego e do salário, com a duração de 120 dias, bem como, nas mesmas condições, licença paternidade de oito dias aos que preenham requisitos fixados em lei;

XVIII — aviso prévio proporcional ao tempo de serviço, sendo no mínimo de 30 dias, nos termos da lei;

XIX — redução dos riscos inerentes ao trabalho, por meio de normas de saúde, higiene e segurança;

XX — adicional de remuneração para as atividades insalubres, perigosas ou penosas, na forma da lei;

XXI — aposentadoria;

XXII — assistência gratuita aos filhos e dependentes até seis anos de idade, em creches e pré-escolas;

XXIII — reconhecimento das convenções e acordos coletivos de trabalho;

XXIV — proteção em face da automação, na forma da lei;

XXV — seguro contra acidentes de trabalho, a cargo do empregador sem excluir a indenização a que este está obrigado, quando incorrer em dolo ou culpa;

XXVI — prazo prescricional de cinco anos, contados da lesão de direito originário de relação de emprego, salvo na hipótese de extinção do contrato de trabalho, quando este prazo se esgotará dois anos após o término da relação de emprego. Em se tratando de trabalhador rural, a prescrição somente ocorrerá após o decurso de dois anos da cessação do contrato de trabalho;

XXVII — proibição de diferença de salários e de critérios de admissão por motivos de sexo, idade, cor ou estado civil;

XXVIII — proibição de distinção entre trabalho manual, técnico e intelectual, ou entre os profissionais respectivos;

XXIX — igualdade de direitos entre o trabalhador com vínculo empregatício permanente e o trabalhador avulso;

XXX — proibição de qualquer discriminação no tocante ao salário e critérios de admissão ao trabalhador portador de deficiência.

§ 1º — A lei protegerá o salário e definirá como crime sua retenção dolosa.

§ 2º — É proibido o trabalho noturno, perigoso ou insalubre aos menores de 18 e qualquer trabalho a menores de 14 anos, salvo na condição de aprendiz.



Sérgio Spada: dando conta do recado

FECHAMENTO

COORDENADORES DA "OPERAÇÃO BRASIL RETORNO" ENTRAM EM CONTATO COM AUTORIDADES FEDERAIS

Basta Paraguai Acorda Brasil



CHEGA DE
CONTRABANDO

Transportadores de
cargas vão fechar a
fronteira do BRASIL
com o PARAGUAI no
dia 7 de março na
Ponte da Amizade em
Foz do Iguaçu.
A medida visa
recuperar os
veículos roubados
no Brasil e
contrabandeados
para o Paraguai.

PARTICIPE
DA OPERAÇÃO
"BRASIL RETORNO"

Apoio: SETCEPAR - Fone (041) 222.2627 SINDICAM - Fone (041) 264.5865

Em sua luta por medidas governamentais que possibilitem um combate mais eficaz ao roubo, assassinato de motoristas e contrabando de caminhões para o Paraguai, os presidentes do Setcepar, Areli Teixeira de Lara e do Sindicam-PR, Diomar Cunha Bueno, estiveram no início desta semana em Brasília, mantendo contatos com o ministro do Exército, Leônidas Pires Gonçalves; com o ministro chefe do SNI, Ivan de Souza Mendes e com Romeu Tuma, diretor geral da Polícia Federal.

Em seus contatos, os dirigentes sindicais do Paraná, fizeram detalhadas exposições da situação e dos motivos que estão levando os transportadores de carga a

colocar em prática a "Operação Brasil Retorno", movimento que visa fechar a fronteira do Brasil com o Paraguai na próxima segunda-feira, dia sete.

Nos ministérios foram entregues cópias de um documento elaborado e aprovado pela comissão que coordena a paralisação, denominado "Manifesto Operação Brasil Retorno", na tentativa de sensibilizar as autoridades federais, políticos e órgãos de imprensa.

Antes de se dirigirem à Brasília, os dirigentes sindicais participaram de uma coletiva com a imprensa nacional na sede do Cadastro Nacional de Veículos Roubados, em São Paulo. O CNVR, é uma empresa particular que

tem conseguido furar o bloqueio da impunidade e descobrir o paradeiro de muitos veículos.

Segundo Pedro Negrini, proprietário do CNVR, o sistema de recuperação funciona através de informantes, que anotam os números dos chassis gravados nos vidros e os enviam para a empresa. O cadastro localiza seus donos num microcomputador alimentado, basicamente pelos dados enviados por companhias de seguros e a recuperação fica por conta da polícia.

O CNVR cobra hoje, três mil cruzados para incluir informações de um carro roubado em seu banco de dados e quinze mil cruzados, no caso de um caminhão.

GOVERNO DO ESTADO PROMETE MAIOR VIGILÂNCIA NA FRONTEIRA

Em ofício encaminhado ao deputado Paulino Delazari, presidente da Comissão Parlamentar de Inquérito que examina o contrabando no Porto de Paranaguá e roubo de caminhões e outros veículos através da fronteira com o Paraguai, o secretário da segurança, Antônio Lopes de Noronha anuncia o lançamento da Operação Integrada Paraná. A operação irá fiscalizar diuturnamente os caminhões que trafegam nas rodovias do Estado, numa atuação conjunta das polícias estaduais, federal e Receita Estadual.

O ofício encaminhado pelo secretário da segurança foi emposta a um telex encaminhado pelo deputado Paulino Delazari, em nome da CPI, no final de janeiro, solicitando às autoridades estaduais e federais, maior energia no combate aos crimes praticados na fronteira. O pedido, resultou de inúmeras manifes-

tações de vítimas e autoridades municipais ao verem um total descontrole na área, permitindo a dilapidação do patrimônio de centenas de paranaenses. "A população do oeste sente-se insegura diante da ação de quadrilhas organizadas que atravessam a fronteira sem problemas", adianta o parlamentar.

CPI SOLIDÁRIA AO PROTESTO DOS CAMINHONEIROS

O secretário de segurança, Antônio Lopes de Noronha, comunicou ainda ao presidente da CPI, que estão sendo ultimados os detalhes para a atuação conjunta com a Polícia Federal visando a redução destes crimes. "A operação Integrada Paraná", anuncia o secretário, "irá possibilitar um melhor controle no tráfego de caminhões e automóveis, apesar da extensão da fronteira".

O presidente da Comissão Parlamentar de Inquérito, anunciou que os membros da comissão se deslocarão até Foz do Iguaçu no dia sete, segunda-feira, para solidarizar-se com o protesto dos caminhoneiros, que pretendem fechar a rodovia de acesso ao Paraguai, reivindicando a devolução dos caminhões roubados e que se encontram naquele país. "Temos o dever de apoiar a iniciativa da população, pois a CPI tem provas de que os veículos roubados no Paraná se encontram naquele país", afirma Paulino Delazari.

Segundo ainda o deputado "os documentos de posse da comissão, somados a manifestação de segmentos importantes da sociedade paranaense, diretamente prejudicada, são indicativos de que o Brasil precisa urgentemente rever suas relações com o Paraguai".

STROESSNER

Devolva nossos caminhões.

DA FRONTEIRA

DIRIGENTES DA "OPERAÇÃO BRASIL RETORNO" APRESENTAM CONDIÇÕES PARA SUSPENDER FECHAMENTO DA FRONTEIRA BRASIL/ PARAGUAI

Basta Paraguai Acorda Brasil



CHEGA DE
CONTRABANDO

Transportadores de cargas vão fechar a fronteira do BRASIL com o PARAGUAI no dia 7 de março na Ponte da Amizade em Foz de Iguaçu. A medida visa recuperar os veículos roubados no Brasil e contrabandeados para o Paraguai.

PARTICIPE
DA OPERAÇÃO
"BRASIL RETORNO"

Apoio: SETCEPAR - Fone (041) 222.2627 SINDICAM - Fone (041) 264.5865

nal, todos os caminhões, utilitários, veículos e motocicletas, registrados nos órgãos públicos e entidades classistas como "roubados", identificando-os criteriosamente e tecnicamente, o que se fará através dos registros existentes nas respectivas fontes consultadas;

2.2 - a partir desse levantamento, requerer junto as autoridades competentes, certidões dos respectivos assentos, bem como informes oficiais atestando os nomes e demais dados daqueles em que, os respectivos bens encontram-se registrados;

2.3 - agora, munida da documentação vinculada à queixa e efetiva propriedade, a Comissão, mediante a colaboração e segurança das autoridades policiais paraguaias, realizará uma triagem em áreas pré-determinadas, dentro do referido país, visando localizar os automotores relacionados, mediante a interceptação de todos os veículos que estejam ou não circulando;

2.4 - na presença de membros da Comissão, dos dois países, devidamente identificados, inclusive do corpo de policiamento e segurança, será solicitada ao condutor-proprietário, toda a documentação pertinente à necessária circulação do veículo em terras paraguaias;

2.5 - em ato contínuo, far-se-á um cadastramento do veículo em questão, consignando-se o nome do condutor-proprietário, seu endereço e localidade, documentos pessoais e meios pelos quais ingressou na posse do mesmo, anotando se no referido cadastro, características e dados identificadores necessários, ao tempo em que, simultaneamente serão aferidos todos os informes prestados e próprios à tipicidade;

2.6 - concluídos os trabalhos de que trata o subitem anterior, será Notificado o condutor-proprietário inter-

ceptado, de que o seu veículo está temporariamente sob suspeita de "importação ilegal", elegendo-o na mesma oportunidade, mediante aposição de assinatura em documento próprio, como "depositário fiel" ou equivalente, ficando pois, deste aquele momento, impedido de negociar ou transacionar o referido bem, sob pena de total nulidade do ato mercantil, sujeitando-se ainda às punibilidades legais pertinentes ao estabelecidas pela Comissão;

2.7 - levantados e cadastrados os veículos, condutores-proprietários, seus endereços e localidades, características e dados identificados, condições de compras e importações, bem como outros informes oportunos, a Comissão estabelecerá, agora, uma aferição comparativa em relação aos documentos e registros tabulados a partir dos trabalhos preliminares desenvolvidos junto às autoridades brasileiras;

2.8 - persistindo eventuais dúvidas, a Comissão acionará as empresas montadoras dos veículos envolvidos, procurando aferir as características e dados identificadores, nomes das concessionárias e das pessoas que, nas operações-ponte, sequencialmente entraram nas posses dos bens, conforme os registros das autoridades de trânsito para, com precisão, concluir sobre as possíveis divergências;

2.9 - identificados cabalmente os veículos brasileiros, contrabandeados, o que se fará em reuniões específicas, a Comissão oficializará o governo paraguaio, prestando todos os informes necessários, consoante o cadastramento anterior, para que seja Notificado ao "depositário fiel" sob a constatação do fato em tela, determinando o imediato repatriamento ao proprietário brasileiro, devendo fazê-lo por intermédio das autoridades policiais paraguaias, assistidas

por membros da referida Comissão;

2.10 - os veículos recuperados e repatriados, serão entregues em atos formais aos respectivos proprietários, sempre através da nominada Comissão, consignando-se o evento em Ata, assinada pelos presentes, inclusive pelos beneficiários;

2.11 - aqueles veículos que, interceptados e cadastrados, não restarem comprovados quaisquer atos ilícitos, quer pelas inexistências de registros ou provas, serão liberados através de documento firmado pela Comissão; paralelamente aos serviços que serão executados, a mesma Comissão deverá estudar e sugerir a implantação de normas e critérios a serem observados bilateralmente, no que se refere às transferências de veículos entre brasileiros e paraguaios, especialmente quanto à documentação necessária aos respectivos registros, como por exemplo, recibos, notas fiscais, guias de importações e exportações, certidões negativas de furtos e roubos, fornecidas por autoridades de trânsito e entidades da classe, pagamentos de tributos vinculados, bem como outras obrigações estabelecidas, visando um cordial e harmonioso relacionamento Brasil-Paraguai;

3. Que seja constituída uma Comissão, nacional, integrada por pessoas competentes, inclusive com as participações das categorias econômicas do setor, para estudar e apresentar em trinta dias, sugestões de normas e procedimentos preventivos internos, visando impedir os roubos e procedimentos preventivos internos, visando impedir os roubos, assaltos e contrabandos de veículos e cargas para os países limítrofes, bem como tratar de outros assuntos do interesse geral, vinculados aos transportadores rodoviários de cargas.

A coordenação da "Operação Brasil Retorno", divulgou ontem uma proposta que encaminhou às autoridades federais e à Embaixada do Paraguai em Brasília, abrindo caminho para a suspensão do movimento mediante o cumprimento de determinadas condições. Segundo os coordenadores, apesar de terem sido tomadas todas as medidas para o fechamento da fronteira na próxima segunda-feira, é possível uma suspensão, condicionada ao atendimento das reivindicações dos transportadores.

As reivindicações contidas no documento encaminhado às autoridades, são as seguintes:

1. Que o governo Paraguai assumira um compromisso formal, comprometendo-se a determinar a imediata devolução, aos respectivos proprietários e sem quaisquer exigências legais, aduaneiras ou fisco-tributárias, de todos os caminhões que, comprovadamente roubados de brasileiros, foram para lá contra-

bandeados, registrados mediante adulterações dos documentos pertinentes e já localizados pelas vitimas;

2. Que seja constituída uma Comissão, internacional, integrada por autoridades dos governos brasileiro e paraguaio, bem como membros, representando políticos, transportadores, empresas montadoras de caminhões e demais veículos, seguradoras, imprensa, polícia federal, secretarias das receitas estaduais e federal, Conselho Nacional de Trânsito, assim como outras frentes que se fizerem necessárias e oportunas.

A referida Comissão, será presidida por indicado em comum acordo entre as partes, abalizado e competente consoante a importância e conclusões dos trabalhos. Observada a paridade e o nivelamento de seus membros, a Comissão terá por atribuições:

2.1 - levantar a nível nacio-



Rizane

FEIRA DOS MUNICÍPIOS

Será realizada no Pavilhão de Exposições do Parque Barigui, em Curitiba, de 20 a 28 de agosto, a I Feira dos Municípios do Paraná, evento que vai mostrar a pujança econômica do Estado, além dos produtos típicos e das manifestações culturais e artísticas das diversas regiões paranaenses.

A mostra, que antecede as eleições municipais, servirá para que os atuais prefeitos apresentem as principais realizações de sua gestão, através de painéis fotográficos que serão expostos nos estandes. Paralelamente, será realizado um seminário de desenvolvimento urbano, que reunirá os atuais prefeitos e os candidatos à sua sucessão.

À noite, durante toda a semana, haverá apresentações de bandas, orquestras e grupos folclóricos das diversas regiões do Estado. Os municípios participantes vão indicar, ainda, a sua candidata a Rainha dos municípios, que será eleita na ocasião.

Até o fechamento desta edição, não havia nenhuma notícia da participação de Foz do Iguaçu na I Feira dos Municípios do Paraná.

AIDS

A campanha "Quem vê cara não vê AIDS", que está sendo veiculada através de televisão, jornais, out-doors e folhetos, está tendo um custo estimado em 120 milhões de cruzados, enquanto outros 700 milhões estão sendo destinados a instituições de pesquisa e programas de treinamento de profissionais do Ministério da Saúde.

Segundo o Ministro da Saúde a AIDS é o mais grave problema de saúde pública na atualidade, existindo 2,5 mil casos notificados no Brasil, que já ocupa o 4º lugar em número de casos no mundo



Bóia-Fria, óleo do artista plástico Nelson Bucalão, medindo 40 x 70 cm

ANIVERSÁRIO DO SINDICATO

Ao completar seus dois anos de atividade, neste próximo dia seis (domingo), o Sindicato dos Trabalhadores Rurais de Foz do Iguaçu estará promovendo uma festa de confraternização com diversas atrações como: apresentação de filmes infantis, concurso de música sertaneja para iniciantes, concursos de dança de vaneirão, apresentação de capoeira e de música infantil ao vivo.

Haverá também a apresentação de um conjunto musical e os tradicionais comes e bebes em geral, além de jogos e outras atrações. A festa será na praça Sete de Setembro, no Parque Morumbi II.

SEGURANÇA E MEDICINA DO TRABALHO

A Associação dos Construtores de Foz do Iguaçu e o Sindicato dos Trabalhadores na Indústria da Construção Civil, estarão realizando nos dias dois e três de maio, o I Seminário sobre Segurança e Medicina do Trabalho. Este evento será realizado no Ginásio de Esportes Costa Cavalcanti e as 16 horas utilizadas para o seminário serão compensadas em acordo entre empregados e empregadores.

TEATRO DA JUVENTUDE

Para os interessados por teatro, estará em Foz do Iguaçu a companhia que tem a mais longa vida de trabalho

permanente dirigida ao público infantil do país. Trata-se do Teatro da Juventude do Rio de Janeiro, que se apresentará no próximo dia dez, às 18 horas no Floresta Clube.

Este ano o grupo carioca traz para o palco um espetáculo verde e amarelo, uma estória bastante brasileira onde a criançada se diverte com um macaco que faz muita estrepolia, um jacaré cheio de armação, um índio que vive um sem número de peripécias com muitos outros personagens. Portanto tem todos os ingredientes para agradar as crianças que sem dúvida formam a mais exigente plateia que se tem conhecimento.

COUNTRY CLUBE

Excelente o trabalho do presidente Inaudi Savaris e equipe à frente do tradicional Country Clube de Foz do Iguaçu. Além de estar fazendo um completo trabalho de reorganização, Inaudi e diretoria pretendem fazer o clube verde voltar ao seu apogeu. Para tanto estão realizando um completo levantamento do quadro social e procurando tomar conhecimento dos reais problemas da entidade. O objetivo da pesquisa é tomar pé da situação e realizar um trabalho de integração dos sócios com o clube.

SHOW DA JOANNA

No próximo dia 12, a cantora Joanna fará aquele show no Rafain Palace Hotel. Paralelamente a "Noite de Canto e Beleza", terá uma apresentação especial de Cecília Baldoço (Miss Universo), Caralina Brechet (Miss Argentina), Lourdes Standrey (Miss Paraguai) e Jaqueline Meireles (Miss Brasil).

DÊ MAIS DESTAQUE À SUA BELEZA



Claudio Cabelheiros
UNISSEX

Av. Brasil, 1º andar - sala 4 - Fone: 74-1601
(em frente ao Kamalito)
Foz do Iguaçu - PR.

D. PEDRO I PALACE HOTEL

MA RQUESA DE SANTOS

Música ao vivo de quarta a domingo
A partir das 22:00 horas
Com PACO SHOW

Rodovia das Cataratas, Km 3
Tel.: (0455) 74-2011 - Foz do Iguaçu - Pr



CONSTRUTORA
BRASÍLIA

QUEM SABE DESENVOLVER

SABE COMO NINGUÉM CONSTRUIR

RUA ALMIRANTE BARROSC Nº 925

FONE 72-1345

FOZ DO IGUAÇU - PARANÁ



O prefeito Dobraandino recebeu da equipe de veteranos da Seleção Brasileira, uma camisa como lembrança, durante o jogo realizado na última segunda-feira no Estádio do Guairacá. Na foto Serginho e Dadá Maravilha na entrega da camisa (Foto Paiva)

MOSTRA COLETIVA DE ESCULTURAS

Fica aberta até o próximo dia 25 de março, na Sala Permanente de Exposições (Av. Brasil, 1825) a Mostra Coletiva I que reúne quatro artistas radicados em Foz do Iguaçu.

Os quatro artistas convidados trazem em seus currículos várias mostras, inclusive internacionais, deixando fora qualquer dúvida sobre a qualidade de seus trabalhos.

Luiz Brecher, que expõe obras em madeira, é natural de Frederico Westphalen (RS). Atuou como presidente da COART e já fez várias exposições, inclusive no Japão e Argentina.

Álvaro Gandolphi, apresenta peças em argila. Gandolphi é natural de Joinville e iniciou suas pesquisas com artesanato de rua. Sócio fundador da COART, traz em seu currículo, exposições nos Estados Unidos e Argentina.

Haroldo Alvarenga está expondo trabalhos em bronze. Ele é natural de Taubaté (SP), mas está em Foz do Iguaçu desde 1968, sendo autor de diversas esculturas expostas em Foz e região. Participou de exposições nos Estados Unidos e França.

Marília Beatriz Gomes, nasceu em Santa Cruz do Sul (RS) e reside em Foz do Iguaçu desde 1966. Ela apresenta esculturas em cerâmica e entre suas principais exposições destaca-se a que participou em Ohio (EUA).

FESTA TROPICAL

Tudo indica que a I Festa Tropical da Fronteira, que será realizada nos dias 18, 19 e 20 em Santa Terezinha de Itaipu vai marcar época. No dia 19 tem Milionário e José Rico, num show de música sertaneja em alto nível. No dia seguinte, ou seja no domingo 20, show com Benito de Paula. Além destas atrações tem concurso de barracas, show play hack de rock e MPB, prova de Trial e competições náuticas.

Excelente promoção da prefeitura municipal de Santa



Dadá Maravilha e Ivony Paiva

Terezinha de Itaipu, que está agitando como nunca o lazer nas três fronteiras. O Terminal Turístico Alvorada de Itaipu vem se transformando no grande ponto de lazer das Três Fronteiras.

BUCALÃO

Sem desmerecer o prefeito Albino Corazza, vale a pena visitar a sede do executivo de Toledo e conhecer os murais do artista plástico Nelson Bucalão. Vale a pena conhecer os trabalhos deste pintor autodidata, que iniciou seu aprendizado em pintura no ano de 1956. Bucalão expressa na tela a realidade da região oeste, sua economia, problemas sociais, história e movimentos. Através da pintura o artista toledano escreve lindas páginas que registram para a posteridade a história da região. Num reconhecimento ao valor de Nelson Bucalão, a Fundação Cultural do Estado da Bahia, abre a partir de hoje e até o dia 20, uma Mostra com os trabalhos

deste artista que soube conquistar seu espaço sabendo compor em harmonia forma e conteúdo.

ADVERTÊNCIA

Hoje, sexta-feira, às quatro horas da tarde, a OAB - Ordem dos Advogados do Brasil estará realizando em todo o país, atos públicos que tem como objetivo despertar nos constituintes a vontade popular para a realização de eleições em 88 e fixação do mandato de quatro anos para o presidente José Sarney.

Em Foz do Iguaçu, o presidente da subseção da OAB, Álvaro Albuquerque, está entrando em contato com todos seus colegas e convidando outras associações profissionais para estarem presentes às quatro horas da tarde em frente a Câmara Municipal, quando serão feitos pronunciamentos em defesa da tese popular de eleição para presidente ainda este ano.

ADVOCACIA EM GERAL

OS ADVOGADOS:
ARTHUR MARCONDES DO PRADO e
MARIA DO SOCORRO LEITE MONTEIRO PRADO

COMUNICAM SEUS AMIGOS E CLIENTES QUE JÁ ESTÃO DANDO EXPEDIENTE NORMAL EM SUA SEDE PRÓPRIA À Rua Belarmino de Mendonça, 1051 (M7Boicy), nesta cidade de Foz do Iguaçu - Pr -

FONE: 72-2003

Comercial Santi

GELSO SANTI & CIA LTDA
NA VOLTA AS AULAS PROMOVE O
RETORNO FELIZ, COM CADERNOS
E MAIS CADERNOS A PREÇOS
REALMENTE BAIXOS. CONFIRA:
CADERNOS UNIVERSITÁRIOS

01 Matéria	85,00	08 Matérias	150,00
04 Matérias	90,00	10 Matérias	180,00
06 Matérias	100,00	12 Matérias	200,00

Rua das Enguias, 65 - Fone: 74-2027
Parque Residencial Ouro Verde

Ariadne

DISTRIBUIDORA E TRANSPORTE DE GÁS



ARIADNE LTDA.

Projetos, instalações e tubulações de gás para prédios residenciais e comerciais, hotéis, restaurantes e lanchonetes

Atendemos a domicílio

Fone: 73-1312

Av. JK, 3780 - Anexo ao Posto Atlantic
Foz do Iguaçu - Pr

Bier Garten

O CHOPP GELADO DA CIDADE
CHOPARIA - PIZZARIA - RESTAURANTE

Aos sábados feijoada completa
Serviço a la carte de primeira
Especializado em peixes de água doce

Av. Jorge Schimmelpfeng, 550 - Fone 72-3040
Foz do Iguaçu - Paraná

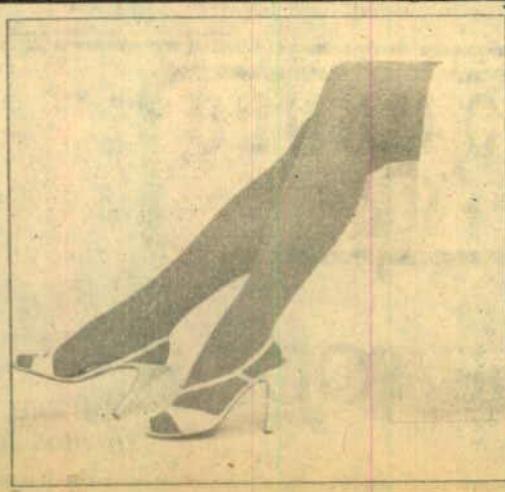

AS MEIAS AMERICANAS
MAIS FAMOSAS DO MUNDO
PARA TODAS AS OCASIÕES
ENCONTRAM-SE À VENDA

La Petisquera

Av. M. Rodriguez, 810
Ciudad Pdte. Stroessner - Paraguay





Rejane

SOS ACRE/RIO/FOZ

O brasileiro mostra mais uma vez seu espírito de solidariedade e união nos momentos difíceis. A campanha SOS Acre/Rio mobilizou toda a nação na ajuda aos flagelados do Rio de Janeiro e capital do Acre. Toneladas de agasalhos, alimentos, calçados e outros donativos estão sendo encaminhados para os locais atingidos.

A campanha em Foz do Iguaçu está tendo tanto sucesso que os coordenadores estão planejando distribuir uma boa parte do arrecadado nas comunidades carentes do município. Valeu!

MULHER

No próximo dia oito de março estará sendo comemorado em todo o mundo, o Dia Internacional da Mulher. Será uma jornada de reflexão, debate e luta em defesa dos direitos da mulher, muitas vezes oprimida em nossa sociedade. Felizmente, graças a todo um trabalho de conscientização e combate, a Constituinte está aprovando diversas leis que garantem direitos à mulher trabalhadora. Agora resta lutar para que estas leis não fiquem somente no papel como é norma neste país.

RODÍZIO

A professora Lorena (Korpore Center), além de proporcionar ginástica aeróbica de alto nível, está promovendo um movimento social com as alunas Ana, Rosana, Bernadete, Ivam, Paula, Marye, Jair e Gaúcho.

O Restaurante Tapiri continua sendo um dos melhores lugares de Foz do Iguaçu para se curtir um papo a dois. Boa música, ambiente aconchegante e excelente atendimento.

Muito bom o trabalho do Tenente Coronel Newton Carlos dos Santos, comandante do 14 BPM. Seus comunicados alertando a população sobre formas de evitar roubos e assaltos ajuda em muito. Afinal sempre é melhor prevenir do que remediar.

No próximo domingo tem reunião dos escritores na sede da Fundação Cultural, para tratar de assuntos referentes a publicação de um livro com autores da região.

Dia 25, às 21 horas, será aberta a Mostra Coletiva II, na Fundação Cultural, com trabalhos de artistas de Foz do Iguaçu, São Miguel do Iguaçu, Santa Teresinha de Itaipu, Puerto Iguazú e Ciudad Presidente Stroessner.

Já estão abertas as inscrições para artistas plásticos que queiram participar da Mostra Coletiva III-Inéditos. Boa oportunidade para os artistas que residem em Foz do Iguaçu e nunca tiveram oportunidade de expor seu trabalho.

Muito bom o trabalho do colega Vinicius Ferreira na assessoria de imprensa e relações públicas da ACIFI. O al-

moço-confraternização da última quarta-feira esteve impecável.

Outro colega que vem se destacando em nosso meio é o Adelmo Müller. Dinâmico e criativo, Adelmo realiza excelente trabalho na área de turismo e diversões.

Advertência: Se os automóveis e caminhões de entrega continuarem trafegando pelo calçadão, não dou muito tempo para aquilo ali ter mais buraco do que rua Marechal Floriano.

E o Marco das Três Fronteiras? Até quando vai continuar sendo um dos locais mais abandonados do município?

(A Palmar - Interino)

Que vergonha gente!

Nosso amigo Gil, da Renapel, volta com toda a sua profissão de livreiro, vendendo jornais e revistas do Brasil e exterior. Para quem não tem tempo durante o dia de percorrer os balcões das livrarias, a Renapel é a pedida, pois fica aberta até às 10 horas da noite.

Nosso amigo Claudio Giovenardi está anunciando para breve grandes promoções em seu restaurante, especializado nas pizzas, lasanhas e outros pratos preparados ao estilo familiar italiano. Aos sábados o Restaurante Giovenardi serve uma das melhores feijoadas das Três Fronteiras.



Suzy Garbelotti, de apenas 13 anos, foi a Maringá a convite da Secretaria Municipal de Esporte daquele município, com a finalidade de treinar voley. O convite inclui bolsa de estudos e estadia completa. Suzy fazia, aqui em Foz, parte do time de voley da cidade e do Colégio Bartolomeu Mitre.

TAPETES PERSAS E ORIENTAIS

É COM A

GALERIE ESTAMBUL S.R.L.

Atacado e Varejo

Tapetes das melhores procedências por preços incrivelmente baixos

SHOPPING CENTER HIJAZI

TELEF: 4854

3º andar - ao nível de Av. Antonio Carlos Lopes P. STROESSNER - PARAGUAI

APRENDA COM JACKIE STEWART

Jackie Stewart dá uma aula de pilotagem para você nas páginas de QUATRO RODAS. Leia e aprenda correndo.



Já nas bancas.

CARUSO - Distribuidora da Editora Abril para Foz do Iguaçu Av. JK, 897 - Tel.: 74-3831



Meias de todos os tipos para crianças, senhoras e homens, malhas para Jazz e Ballet, lingerie em geral, anáguas e calcinhas, cintas, corpetes, cuecas e soutien de todas as marcas

Casa das Meias

Preços de Tabela

Rua Almirante Barroso, 806 Foz do Iguaçu - PR

FONE: 74-3021

APROVEITE A NOSSA

LIQUIDAÇÃO TOTAL

COM 40% DE DESCONTO



A LOJA DE TODOS

ACEITAMOS CHEQUES PRÉ-DATADOS

CREDIÁRIO SEM JURO E SEM ACRÉSCIMO

Avenida Brasil nº 905 - Fones 74-1401/1451

QUEM VENDER CASA NO PROFILURB III SERÁ PUNIDO



Dobrandino debateu problemas com moradores do Profilurb III

O prefeito Dobrandino Gustavo da Silva, manteve importante reunião com os moradores do conjunto Profilurb III (ex-moradores da Favela do Queijo). Acompanhado pelo presidente da Codefi, engenheiro Alvaro Neumann e pelo superintendente da Sanepar Roque Schornobay, o prefeito debateu com aquela comunidade vários problemas.

Na oportunidade, Dino

fêz uma séria advertência sobre notícias de que algumas pessoas, beneficiadas com a casa própria estariam vendendo os seus imóveis. "Isso é um crime e os infratores serão punidos. E esta advertência vale tanto para quem vende como pra quem comprar. E inadmissível que o governo municipal busque reclamar o problema da habitação, e pessoas de ma fé transacionam o imóvel em

benefício próprio", afirmou o prefeito na ocasião.

Quanto ao problema de água, na medida em que vários moradores não estão podendo fazer o pagamento, o dirigente da Sanepar garantiu que não haverá cortes por falta de pagamento, desde que o interessado procure o escritório da empresa para se chegar a uma fórmula viável de pagamento.

19 MIL CARTEIRAS ESCOLARES ESTÃO SENDO RECUPERADAS

Para contornar o problema de falta de carteiras escolares acentuado neste ano letivo em função de um crescimento atípico no número de matrículas -, o Governo do Estado vai entregar até meados de março 35 mil novas bancas de estudo. Além disso, está se desenvolvendo um projeto de recuperação destes móveis - e já no próximo mês inicia o trabalho de reparo de mais de 19 mil carteiras avariadas.

Particularmente em relação ao trabalho de recuperação dos móveis escolares, a Se-

cretaria da Educação optou por uma solução caseira - e consequentemente a custos reduzidos. As carteiras serão recuperadas em oficinas das próprias escolas e com apoio das Associações de Pais e Mestres. A propósito, até o final da primeira quinzena de março serão firmados convênios com APMS de 379 escolas para início imediato do conserto de 19.016 carteiras com problemas localizados no encosto, assento, tampo, etc. -, e passíveis de restauração.

O projeto de recupera-

ção das carteiras escolares foi precedido por um trabalho de levantamento iniciado ano passado. Até o momento a Secretaria da Educação já verificou a situação de estabelecimentos de Apucarana, Campo Mourão, Cianorte, Comélio Procópio, Jacarezinho, Londrina, Maringá, Paranavai e Rolândia. Foram avaliadas mais de 54 mil carteiras, e deste universo 19.016 estavam sujeitas a reparos.

Gradativamente a pesquisa vai se estender a outros municípios paranaenses.

GOVERNO DESAPROPIA ÁREAS PARA ASSENTAR SEM-TERRAS

Um avanço muito grande no encaminhamento do processo da reforma agrária no Paraná foi conseguido pelo governador Álvaro Dias em sua última viagem a Brasília. No começo desta semana: a assinatura de cinco decretos, desapropriando um total de 18.378 hectares no Estado, que vão beneficiar em torno de 800 famílias de agricultores sem-terra nas regiões Noroeste, Oeste, Centro e Sul. Os decretos desapropriatórios, que ainda serão publicados no Diário Oficial da

União, são resultado de gestões do governador com o ministro Jader Barbalho, da Reforma Agrária.

As áreas desapropriadas pelo Governo federal são: Pontal do Tigra, no município de Querência do Norte, com 10.596 hectares; Fazenda São Joaquim, no município de Teixeira Soares, com 2.603 hectares; Fazenda Ouro Verde, no município de Cantagalo, com 1.206 hectares; Faxinal dos Ribeiros, no município de Pinhão, com 1487 hectares; e Fazenda Criciú-

ma, no município de Reserva, com 2.486 hectares.

Segundo o secretário especial para Assuntos Funciários, Iran Roberto Brzezinski, essas áreas atenderão às necessidades mais urgentes do Estado em termos de assentamentos. Ele lembrou ainda que, de novembro do ano passado para cá, um total de quase 30 mil hectares já foram negociados e desapropriados no Estado, o que significa que cerca de 4.000 famílias de sem-terra foram beneficiadas.

O CEMITÉRIO ECUMÊNICO SÃO JOÃO BATISTA COMUNICA:

Pede o comparecimento de todos os proprietários de lotes e sepulturas, munidos dos respectivos documentos, a fim de tratarem assuntos de seus interesses.

Av. Brasil nº 2440 - Centro

GRATOS ADMINISTRAÇÃO

LAY OUTS
ARTE FINAL
ADESIVOS
CAMISETAS
BRINDES
PLAQUETAS



CONFECCÃO DE MATRIZES

sericolor impressos serigráficos

Rua Almirante Barroso, nº 50
85.890 Foz do Iguaçu - Pr



NA CRISE,
FERRO VELHO
É A SOLUÇÃO.

FERRO VELHO FEDERAL

está vendendo peças para automóveis e caminhões, muito mais barato. peças usadas custam menos.

rua Uruguai, 51 - Foz do Iguaçu - 73-3165

O FERRO VELHO FEDERAL MANTÉM CONVÊNIO COM A ASSEFAZ FUNDAÇÃO DOS SERVIDORES DO MINISTERIO DA FAZENDA.

DUAS BORRACHARIAS PARA VOCÊ SERVIÇO DE SOCORRO

PLANTÃO DIRETO AOS DOMINGOS E FERIADOS



BORRACHARIA IPIRANGA

Fone (0455) 73-1532

Rua Rui Barbosa, esquina com Avenida Brasil
85.890 - Foz do Iguaçu - Paraná

ATENÇÃO ARTÊMIO JOSÉ DA SILVA

Artêmio José da Silva, em 1978 era escoteiro do Grupo Guairacá de Foz do Iguaçu e tinha aproximadamente 14 anos. Favor entrar em contato urgente com Iranilson Alves da Silva, fone (067) 521-3531 à cobrar, em Três Lagoas - MS - Folha de Três Lagoas.



NILTON ROCHA

Serviço especializado em lixamento de assoalho, tacos, parkets e móveis em geral; aplicação de sinteco e vernis polimento de granito - Pintura de Parede

Rua Rui Barbosa, 1720 - Fone (0455) 73-4215
Bairro Maracanã
85.890 - Foz do Iguaçu - Paraná

RESTAURANTE E LANCHONETE TAVARES

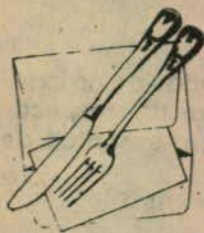

COMIDA CASEIRA
E A LA CARTE
ABERTO 24 HORAS

Av. Brasil, 515 (frente ao Kamalito)
Fone: 74-2332 - Foz do Iguaçu - PR.

CENTER MÓVEIS



5 VEZES
S/ JUROS

- * Móveis e Eletrodomésticos
- * Salas em cerejeira e embuía
- * Dormitório completo
- * Cozinha modulada e uma infinidade de peças avulsas

TUDO EM CINCO PAGAMENTOS SEM JUROS
Av. JK, 3215 - Fone (0455) 72-3786
Foz do Iguaçu - Paraná



Todo o material para
sua volta às aulas está
a mão na Wadipel

wadipel

FONE: 74-2166

AV. BRASIL, 805

E EM BREVE NA
FAGUNDES VARELA, 302 - VILA PORTES
Foz do Iguaçu - PR

AUTO MECÂNICA



RODOCAR

Mecânica, chapeação e pintura em geral
Borracharia e auto-elétrica

Rua Início Costa e Silva, s/n - Ao lado do Posto de Molas
Foz do Iguaçu - Paraná



Monpel

JORNAIS - REVISTAS -
BOMBONIERE
PARA ESTE VERÃO

Sorvetes e refrigerantes descartáveis
Aberto das 8:00 às 22:30 horas

Rua Almirante Barroso, 527 - C. Postal 610
Fone: 72-3402 - Foz do Iguaçu - Paraná

Vazamentos, canos entupidos, reformas e instalações
NÃO ENTRE PELO CANO

CHAME **CASA DO
ENCANADOR**

Rua Almirante
Barroso, 649
Foz do Iguaçu

e um técnico prontamente irá até você
Basta chamar pelo fone 74-2269



ALBERTO HOLLER

Esporte

FOZ DO IGUAÇU E. C. PREPARA O TIMÃO PARA A SEGUNDONA

A equipe do Foz do Iguaçu E. C., que irá representar o município an segunda divisão de profissionais do Campeonato Paranaense, será apresentada à imprensa, empresários e autoridades, no próximo sábado, às 17 horas. A apresentação se dará no campo de futebol do Rafahin Palace Hotel, onde será realizado um jogo com a equipe do bloco Meninas Veneno.

Na última semana, o presidente do caçulinha do futebol paranaense, Neuso Rafagnin, e o diretor de futebol, Elcídio Cavalcante, e o técnico Lanzoninho estiveram em Curitiba, onde realizaram diversos contatos com clubes da Divisão Especial, com o objetivo de contratar alguns jogadores para formarem o plantel do novo clube. A maior novidade é a contratação do meia-esquerda Amauri (ex-Vasco, Fluminense e Atlético) e que estava ultimamente no Iguaçu, de União da Vitória, campeão da Segundona no ano passado.

Foi confirmada também a contratação do centro-avante Vargas, que é de Foz do Iguaçu mas esteve durante doze anos em Santa Catarina, onde foi artilheiro

do campeonato estadual pelo Criciúma e outros clubes de renome no cenário catarinense. O auxiliar técnico, Zizinho viajou no início desta semana para o interior de São Paulo, de onde deve trazer, graças a contatos pré-estabelecidos, um ponta-direita e um meia-direita.

CAMPEONATO AMADOR 88

Neste domingo, no Estádio Pedro Basso, às 9 horas da manhã, será a abertura do Campeonato Amador, com a participação de 12 equipes que participaram do torneio início e assim mostrarão seu potencial.

No dia 13 começa o campeonato com os seguintes jogos: CHAVE A - Maracanã x Aliança, às 16 horas no Estádio Aliança. Foz do Iguaçu x Vila C, às 14 horas no Estádio Mendes da Rocha e às 16 horas no mesmo local, Porto Belo x Guairacá. CHAVE B - Estádio Pedro Basso: Nacional x Porto Meira (14 hs); Flamengo x ABC (16 hs) e São Francisco x Petrópolis E.C. (às 14 horas no Estádio Aliança).

VILA PARAGUAIA CAMPEÃ

Aconteceu no último domingo, as finais do campeonato de seleções de bairro, quando a Vila Paraguaia sagrou-se campeã ao vencer o Ouro Verde por um gol a zero.

A equipe campeã jogou com os seguintes atletas: Ramão Aguilheira, Marcos Antonio Frut, Djalma Pastorello, Hector Gimenez; Marcos Costa, Mauro Aguilheira, Carlos Antonio Chaves, Antonio Mendes, Ademir Zaradio, Miguel Angelo Gimenez, Aroldo Gomes, Gilberto Pires, Leonardo Chaves, Juan Francisco Aguilheira, Amalio Gimenez e mario Aguilheira.

COPACABANA CAMPEÃO DO SUN'S ET

A equipe do Copacabana Esporte Clube conquistou o título máximo ao vencer o Açúcar Tradição pelo placar de 5 a 0. A classificação geral foi a seguinte: 1º lugar - Copacabana E.C.; 2º lugar - Açúcar Tradição; 3º lugar - Atlético Porto Meira e 3º lugar - União Jardim São Paulo.

CAMPEONATO DE SÃO MIGUEL DO IGUAÇU NAS

QUARTAS DE FINAL

O Campeonato Municipal de São Miguel do Iguaçu teve neste último domingo seu prosseguimento normal com a realização de importantes encontros.

Em Aparecidinha do Oeste, o 19 de Julho entrou em campo necessitando apenas de um empate para garantir a sua passagem para a fase final e acabou vencendo o E.C. Cacic por 1 tento a zero. Na sequência, em Santa Rosa do Ocoi, o Esporte Clube 25 de Julho derrotou-se com o E. C. Botafogo e sagrou-se vencedor por 3 x 2. No distrito de São Jorge o E. C. Havai derrotou o E. C. Internacional da Vila Ipiranga por 4 x 2, sendo que este resultado final só foi possível na prorrogação, pois em seu tempo normal o jogo permaneceu em 2 x 2.

Com a realização destas três partidas classificam-se para as quartas de finais do campeonato as equipes do E. C. 19 de Julho, o E. C. 25 de Julho e o Esporte Clube Havai, sendo que o E. C. Cacic, embora perdedor das duas partidas foi convidado para continuar participando do campeonato devido seu índice técnico.

CAMPEONATO DOS BANCÁRIOS

Após as duas últimas rodadas, as colocações das equipes que disputam o VII BANSAL são as seguintes: CHAVE A - 1º lugar, Mercantil, com seis pontos; 2º lugar, Unibanco, com cinco pontos; 3º lugar Nacional, com quatro pontos; 4º lugar, Noroeste, com um ponto e 5º lugar, Banestado, com zero ponto. CHAVE B - 1º lugar, Bradesco A e Bamerindus Ponte, com quatro pontos, 2º lugar Meridional com dois pontos e 3º colocado, banestado Ponte com zero ponto. CHAVE C - Em 1º lugar, já classificado, Bamerindus A com seis pontos, 2º lugar Caixa Econômica e América do Sul com dois pontos e 3º lugar, Bamerindus Medianeira, com zero ponto. CHAVE D - 1º lugar Banco Rural, já classificado com quatro pontos; 2º lugar Banco Itaú com três pontos, 3º lugar Bamerindus com dois pontos e 4º lugar Bradesco com 1 ponto.

Com os jogos de hoje a noite, algumas mudanças poderão haver neste quadro geral. Afinal todas as equipes lutam pela classificação e o direito de poderem jogar na fase seguinte. Na chave A, o Nacional tem pela frente um compromisso com o Banestado Ponte e se vencer se classifica.

Na Chave B, o Bradesco pode se classificar caso vencer o Banestado Ponte. Na Chave C, o América do Sul vai procurar a classificação no jogo com o Bamerindus Medianeira e na Chave D, quem luta pela classificação em primeiro lugar é o Itaú, que poderá se classificar em 1º lugar caso vencer o Bradesco.

INFANTIL DO ITAIPU

A equipe infantil do Itaipu E. C. está participando com brilhantismo da Taça 32 Anos da Federação Paranaense de Futebol de Salão. Nos três jogos realizados em Cascavel no último final de semana, o time representante de Foz do Iguaçu venceu todos, sendo que paranavaí por 2 x 1; Palotina por 5 a 0 e Cascavel por 3 a 1.

A delegação formada por Romualdo, Alemão, Alexandre, Fabrício, Batata, Marcinho, Jari e Silvio, vai jogar a segunda fase em Londrina.

CAMPEONATO ABERTO DE FUTSAL

Até meados da semana, 25 equipes estavam inscritas para participar do Campeonato Aberto de Futebol de Salão, que deverá ser o grande acontecimento esportivo deste início de ano. Entre as equipes inscritas estão a Dis-mosel, Faccenda, Exportadora Tupi e Cosméticos Tokio.

SHOW DE FUTEBOL DA SELEÇÃO BRASILEIRA X FLORESTA CLUBE

Um total de cinco mil torcedores compareceram no último domingo ao Estádio do Floresta Clube, para assistir o jogo entre o time da casa e a Seleção de Veteranos.

A equipe do Floresta entrou em campo com a seguinte escalação: Quim, Irecê, Geraldinho, Torunga, Nego D'água, Ditinho, Xará, Marconi, Luiz Frade, Marco Aurélio e Renato. No banco de reservas ficaram: Cacau, Ximenes, Branco, Vitorato, Ribamar, João Alberto, Drailton e Ramon.

Já a Seleção Brasileira de Veteranos entrou em campo com: Felix, Basílio, Djalma Dias, Chichão, Miranda, Paraná, Serginho, Paulo Borges, Dadá Maravilha e Mirandinha. Teve também a participação especial de Pascoal Nami.

O jogo foi tranquilo durante os 90 minutos, sem ocorrer nenhum incidente e com lances maravilhosos, com os cobras de todos os tempos fazendo os torcedores vibrarem e aplaudirem emocionados.

Aos 19 minutos do primeiro tempo, o camisa nove Marco Aurélio aproveitou a oportunidade na grande área e marcou o primeiro gol da partida, arrancando aplausos do público.

O show foi ainda melhor, quando aos 26 minutos da segunda etapa o famoso Dadá Maravilha, num lance de muita maestria, chuta a pelota ao fundo da rede e dá a volta olímpica no estádio, sendo aplaudido por toda a torcida.

A tarde esportiva foi prestigiada por toda a diretoria do Floresta Clube, estando presentes o presidente Rogério Tadeu Monteiro e os diretores Carlos Vieira Berni, Wilson Antonio de Souza, Alfredo Alves de Lima e Alberto Vale Junior. Na oportunidade foram entregues diversas placas comemorativas e o presidente Tadeu Monteiro, do Floresta Clu-



Seleção Brasileira de Veteranos



Seleção de Veteranos do Floresta Clube



Alfredo, Berni e Antônio, junto a Toledo, que exhibe o troféu participação.

be, foi homenageado com uma camisa da Seleção entregue pelo diretor João Toledo.

No final da tarde, um grande abraço entre Rogério, do Floresta, e Toledo, da Seleção, com a entrega a este último de um lindo troféu oferecido pelo Floresta Clube ao time visitante.

Nas duas preliminares que antecederam o jogo principal, a equipe infanto-juvenil do F'imen-

go venceu o Floresta por 1 a 0 e a equipe feminina do Guairacá goleou o Marcaná por 4 a zero.

DADÁ FAZ MARAVILHAS NO GUAIRACÁ

Na tarde de segunda-feira, o Estádio Meneses da Rocha, ficou lotado com um público ansioso pela partida entre os cobras da Seleção Brasileira de Veteranos e a Seleção de Veteranos de Foz do Iguaçu.

A equipe visitante jogou com: Félix, Zé Maria, Djalma Dias, Orlando, Miranda, Serginho, Dadá, Ivair, Edu, Tobias, Dudu, Piter, Paraná e Geraldão. A Seleção de Foz jogou composta por: None, Amaral, Coruja, Hetori, Darci, Domicio, João, Pascoal, Nerí, Henrique, Nenê, Nerizinho, Serra, Marochi e Zé Donha. Os visitantes venceram por 3 a 2, sendo que Dadá Maravilha foi o autor de todos os gols da Seleção Brasileira de Veteranos, enquanto Serra e Marochi foram os responsáveis pelos dois gols do combinado local.



Rogério Tadeu Monteiro, entregando a placa de prata a Dadá Maravilha.



Diretor do Floresta, Wilson Antônio de Souza entrega ao goleiro Félix uma placa de prata comemorativa XX.



Zé Donha num lance esperto consegue driblar o famoso Serginho Chulapa

COHAFRONTTEIRA - Cooperativa Habitacional da Fronteira
Rua Marechal Floriano Peixoto, 1830
Fone 74-1743 - Foz do Iguaçu - Paraná

COHAFRONTTEIRA ALERTA

A Cooperativa Habitacional da Fronteira, em virtude do grande número de negociações de inscrições de apartamentos e casas, informa aos futuros mutuários:

AO COMPRADOR

- 1º) Somente adquire papel sem validade perante o agente financeiro.
- 2º) Caso o vendedor faleça, o futuro imóvel fica para seus herdeiros legais.
- 3º) Nunca fazer qualquer negócio sem consultar a Cooperativa ou agente financeiro.

AO VENDEDOR

- 1º) Ao ser comprovada a venda de sua inscrição, será sumariamente eliminado.
- 2º) A sua inscrição é intrasferível.

Farmácia Santo



Antonio

MEDICAMENTOS - PERFUMARIAS

Matriz - Rua Alufzio Azevedo - Jardim Jupira - Telefone 73-2527
Filial 1 - Av. JK esq. Rebouças, nº 905 - Telefone 72-3074
Filial 2 - Av. Cataratas, 730 - Telefone 72-1792 - Vila Iolanda

Aberta diariamente das 7:30 às 22:00 horas

MAX IMÓVEIS

Creci 1.521-J

Rua Edmundo de Barros, 170
Fone: (0455) 74-3098
Foz do Iguaçu PR.

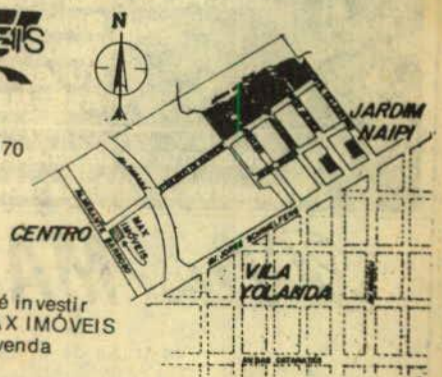

Para ter certeza que a melhor poupança é investir em imóveis a firma MAX IMÓVEIS lança os últimos lotes à venda no JARDIM NAIPI

Intervalo para um
cafézinho tão quente
e tão fresquinho
quanto as
notícias que
você está lendo.



Rod. BR 277 - Km 535 - Par-
que Presidente
Fone: 73- 33
Foz do Iguaçu - PR.



CIDÃO

MATERIAIS DE CONSTRUÇÃO E EXPORTAÇÃO

Materiais para construção, sanitários, cerâmicas, materiais elétricos, tintas, areia, pedra, brita, tijolos e ferragens em geral

Rua José do Patrocínio, 85 - Fone: 73-1133
Vila Portes - Foz do Iguaçu - PR.





A manequim e modelo Jaqueline apresentará desfile de moda no Speedway

Para anotar na agenda e não perder: dia 12 próximo, o Restaurante Pizzaria Speedway (Av. JK nº 384) estará realizando um grande desfile de moda e oferecendo um fino jantar, com início às 21:30 horas. O desfile de moda é organizado pela manequim e modelo fotográfica Jaqueline Elizabeth Berrini, de origem argentina mas com formação profissional em Porto Alegre.



A estrada do Canavial foi beneficiada com o encascalhamento

DER REALIZA SERVIÇOS EM SANTA TEREZINHA DE ITAIPU

Na última terça-feira, a Patrulha do DER que prestava serviços de poio na conservação de rodovias vicinais e em obras dentro do perímetro urbano, deixou Santa Terezinha de Itaipu com destino ao município de Medianeira, onde realizará idêntico trabalho pelo período de vinte dias consecutivos.

A Patrulha do DER, que é composta por um trator de esteira, uma moto niveladora, uma pá carregadeira, cinco caminhões basculantes, um rolo compactador vibratório e um comboio, estava no município de Santa Terezinha de Itaipu desde o dia 18 de janeiro realizando serviços de alargamento de estradas rurais, encascalhamento, patrolamento e compactação do cascalho, que foi extraído nas proximidades da estrada velha de Guarapuava. Segundo o Departamento de

Obras do Município, que organizou e acompanhou o roteiro de todo o trabalho realizado pela Patrulha, foram beneficiados nada menos que uma dezena de localidades, entre elas Canavial, Redico e a própria estrada velha de Guarapuava, importante via de escoamento da produção agrícola do município.

Nos últimos dias de estada, resolveu o Departamento de Obras aproveitar o potencial de máquinas da Patrulha para reformar a conservação de algumas ruas da cidade com encascalhamento e posterior compactação do material. João XXIII, Magistério, Humberto Soletti, 1º de Maio, Renato Montemezzo, Alexandre Vendon, Martin D'Estefani, Manoel Pereira Pena, Cabo Alifáls de Paula Freitas, Padre Bernardo, Pará e Goias, foram as ruas atendidas com os trabalhos soli-

citados pela prefeitura. Calculou o Departamento de Obras, antes do levantamento final dos serviços efetuados pelo órgão do Estado, que foram transportadas mais de 1.110 cargas de cascalho, perfazendo um total de seis mil e seiscentos metros cúbicos de material aproximadamente e atendendo a uma extensão de nove mil metros lineares de conservação de ruas e rodovias municipais.

Sempre é bom lembrar que esta Patrulha do DER atende somente os municípios da região Oeste do Paraná, em acordo firmado com os prefeitos, governo do Estado e AMOP. Os trabalhos da equipe de apoio são realizados dentro de um período de vinte dias em cada município, cabendo ao mesmo somente o pagamento das horas extras efetuadas pelos seus componentes, despesas de alimentação e de estadia.

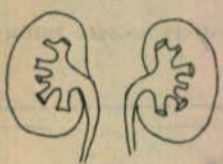

HOSPITAL SÃO VICENTE DE PAULA

HOSPITAL SÃO VICENTE DE PAULA
4º andar - Fone 74-3642 - R 44 c/ Srta. Irani

CLÍNICA DE DOENÇAS RENAIAS - HEMODIÁLISE

- * Clínica Médica
- * Hipertensão Arterial
- * Dr Marcos Gevert CRM 7290
- * Dr Carlos Marmanillo CRM 9539

- Consultas com hora marcada -

CURSOS DE PROGRAMAÇÃO

Linha CP/M: Basic I E JI
- Dbase II

Linha PC:XT - MS - DOS
Dbase III
Dialog XT
TURBO PASCAL
ASSEMBLER 8086/8

Desenvolvimento de sistemas, equipamentos,
suprimentos, assistência técnica e livreria

Plus-MASTER

INFORMATICA

Na trilha da evolução

Av. Juscelino Kubitschek, 736 - Fone 72-2728
Foz do Iguaçu - PR

LIXO TERÁ NOVO DESTINO EM SÃO MIGUEL DO IGUAÇU

No último final de semana, o prefeito Armando Polita, de São Miguel do Iguaçu, acompanhado de seus principais assessores, visitou o depósito municipal de lixo. O local é próximo da cidade e foi determinado como idela pela administração anterior. Segundo relatório do Departamento de Obras do Município a atual localização do depósito de lixo é inviável para a descarga de aproximadamente seis toneladas/dia, que vem sendo recolhido atual-

mente.

O destino do lixo urbano vem sendo uma preocupação da administração Armando Polita e tem originado diversas reuniões do secretariado municipal. Polita determinou recentemente uma pesquisa para localização de um local de acordo com as normas fixadas pela Surhema. Já foram localizados diversos terrenos, mas não chegou-se a nenhuma definição devido aos valores que são incompatíveis com as possi-

bilidades dos cofres públicos.

Recentemente, Armando Polita, acompanhado por Valdir Cerqueira, presidente da Câmara Municipal e pelo secretário Deoclesio Veronese, de Obras Rodoviárias, visitaram a possível futura área para destinar o lixo. Segundo o prefeito ainda não há nada definitivo, mas a procura de terreno vai continuar até ser encontrado um local compatível com a situação do município.

A LOJA QUE PELOS SEUS INÚMEROS
DEPARTAMENTOS MAIS PODÊ AJUDAR VOCÊ

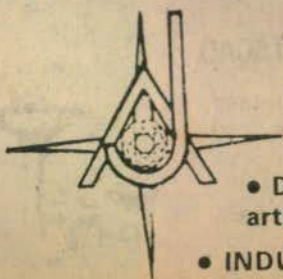

A Joia Esporte Som Ltda.

- JOALHERIA E RELOJOARIA: As mais lindas jóias para os mais distintos gostos
- DEPARTAMENTO DE DECORAÇÃO: Com orçamentos e colocações grátis
- DEPARTAMENTO DE LOJAS: Equipamentos de som, os mais modernos - camping e confecções - artigos esportivos em geral - tudo para náutica e pescaria
- INDÚSTRIA E METALÚRGICA: Confecção de grades, janelas, aberturas, caixetas para barcos - trabalhos artísticos

Almirante Barroso, 1085 -
Use o crédito fácil da A JOIA
Fone 74-1603

SHOW DE FUTEBOL DA SELEÇÃO BRASILEIRA X FLORESTA CLUBE

Um total de cinco mil torcedores compareceram no último domingo ao Estádio do Floresta Clube, para assistir o jogo entre o time da casa e a Seleção de Veteranos.

A equipe do Floresta entrou em campo com a seguinte escalação: Quim, Irecê, Geraldinho, Torunga, Nego D'água, Ditinho, Xará, Marconi, Luiz Frade, Marco Aurélio e Renato. No banco de reservas ficaram: Cacau, Ximenes, Branco, Vitorato, Ribamar, João Alberto, Drailton e Ramon.

Já a Seleção Brasileira de Veteranos entrou em campo com: Felix, Basilio, Djalma Dias, Chicao, Miranda, Paraná, Serginho, Paulo Borges, Dadá Maravilha e Mirandinha. Teve também a participação especial de Pascoal Nami.

O jogo foi tranquilo durante os 90 minutos, sem ocorrer nenhum incidente e com lances maravilhosos, com os cobras de todos os tempos fazendo os torcedores vibrarem e aplaudirem emocionados.

Aos 19 minutos do primeiro tempo, o camisa nove Marco Aurélio aproveitou a oportunidade na grande área e marcou o primeiro gol da partida, arrancando aplausos do público.

O show foi ainda melhor, quando aos 26 minutos da segunda etapa o famoso Dadá Maravilha, num lance de muita maestria, chuta a pelota ao fundo da rede e dá a volta olímpica no estádio, sendo aplaudido por toda a torcida.

A tarde esportiva foi prestigiada por toda a diretoria do Floresta Clube, estando presentes o presidente Rogério Tadeu Monteiro e os diretores Carlos Vieira Berni, Wilson Antonio de Souza, Alfredo Alves de Lima e Alberto Vale Junior. Na oportunidade foram entregues diversas placas comemorativas e o presidente Tadeu Monteiro, do Floresta Clu-



Seleção Brasileira de Veteranos



Seleção de Veteranos do Floresta Clube



Alfredo, Berni e Antônio, junto a Toledo, que exhibe o troféu participação.

be, foi homenageado com uma camisa da Seleção entregue pelo diretor João Toledo.

No final da tarde, um grande abraço entre Rogério, do Floresta, e Toledo, da Seleção, com a entrega a este último de um lindo troféu oferecido pelo Floresta Clube ao time visitante.

Nas duas preliminares que antecederam o jogo principal, a equipe infanto-juvenil do Flamen-

go venceu o Floresta por 1 a 0 e a equipe feminina do Guairacá goleou o Marcanã por 4 a zero.

DADÁ FAZ MARAVILHAS NO GUAIRACÁ

Na tarde de segunda-feira, o Estádio Meneses da Rocha, ficou lotado com um público ansioso pela partida entre os cobras da Seleção Brasileira de Veteranos e a Seleção de Veteranos de Foz do Iguaçu.

A equipe visitante jogou com: Félix, Zé Maria, Djalma Dias, Orlando, Miranda, Serginho, Dadá, Ivair, Edu, Tobias, Dudu, Piter, Paraná e Geraldão. A Seleção de Foz jogou composta por: None, Amaral, Coruja, Heteri, Darci, Domicio, João, Pascoal, Nerí, Henrique, Nenê, Nerizinho, Serra, Marochi e Zé Donha. Os visitantes venceram por 3 a 2, sendo que Dadá Maravilha foi o autor de todos os gols da Seleção Brasileira de Veteranos, enquanto Serra e Marochi foram os responsáveis pelos dois gols do combinado local.



Rogério Tadeu Monteiro, entregando a placa de prata a Dadá Maravilha



Diretor do Floresta, Wilson Antônio de Souza entrega ao goleiro Félix uma placa de prata comemorativa XX



Zé Donha num lance esperto consegue driblar o famoso Serginho Chulapa

COHAFRONTTEIRA - Cooperativa Habitacional da Fronteira
Rua Marechal Floriano Peixoto, 1830
Fone 74-1743 - Foz do Iguaçu - Paraná

COHAFRONTTEIRA ALERTA

A Cooperativa Habitacional da Fronteira, em virtude do grande número de negociações de inscrições de apartamentos e casas, informa aos futuros mutuários:

AO COMPRADOR

- 1º) Somente adquire papel sem validade perante o agente financeiro.
- 2º) Caso o vendedor faleça, o futuro imóvel fica para seus herdeiros legais.
- 3º) Nunca fazer qualquer negócio sem consultar a Cooperativa ou agente financeiro.

AO VENDEDOR

- 1º) Ao ser comprovada a venda de sua inscrição, será sumariamente eliminado.
- 2º) A sua inscrição é intrasferível.

Farmácia Santo



Antonio

MEDICAMENTOS
- PERFUMARIAS

Matriz - Rua Alufio Azevedo - Jardim Jupira - Telefone 73-2527
Filial 1 - Av. JK esq. Rebouças, nº 905 - Telefone 72-3074
Filial 2 - Av. Cataratas, 730 - Telefone 72-1792 - Vila Iolanda

Aberta diariamente das 7:30 às 22:00 horas

MAX IMÓVEIS
Creci 1.521-J

Rua Edmundo de Barros, 170
Fone: (0455) 74-3098
Foz do Iguaçu PR.

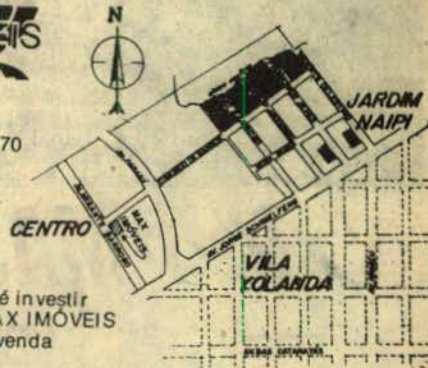

Para ter certeza que a melhor poupança é investir em imóveis a firma MAX IMÓVEIS lança os últimos lotes à venda no JARDIM NAIRI

CIDÃO

MATERIAIS DE CONSTRUÇÃO E EXPORTAÇÃO

Materiais para construção, sanitários, cerâmicas, materiais elétricos, tintas, areia, pedra, brita, tijolos e ferragens em geral

Rua José do Patrocínio, 85 - Fone: 73-1133
Vila Portes - Foz do Iguaçu - PR.

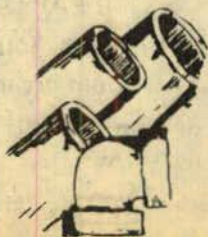

Intervalo para um
cafezinho tão quente
e tão fresquinho
quanto as
notícias que
você está lendo.



Rod. BR 277 - Km 535 - Par-
que Presidente
Fone: 73- 33
Foz do Iguaçu - PR.



A manequim e modelo Jaqueline apresentará desfile de moda no Speedway

Para anotar na agenda e não perder: dia 12 próximo, o Restaurante Pizzaria Speedway (Av. JK nº 384) estará realizando um grande desfile de moda e oferecendo um fino jantar, com início às 21:30 horas. O desfile de moda é organizado pela manequim e modelo fotográfica Jaqueline Elizabeth Berrini, de origem argentina mas com formação profissional em Porto Alegre.



A estrada do Canavial foi beneficiada com o encascalhamento

DER REALIZA SERVIÇOS EM SANTA TEREZINHA DE ITAIPU

Na última terça-feira, a Patrulha do DER que prestava serviços de poio na conservação de rodovias vicinais e em obras dentro do perímetro urbano, deixou Santa Terezinha de Itaipu com destino ao município de Medianeira, onde realizará idêntico trabalho pelo período de vinte dias consecutivos.

A Patrulha do DER, que é composta por um trator de esteira, uma moto niveladora, uma pá carregadeira, cinco caminhões basculantes, um rolo compactador vibratório e um comboio, estava no município de Santa Terezinha de Itaipu desde o dia 18 de janeiro realizando serviços de alargamento de estradas rurais, encascalhamento, patrolamento e compactação do cascalho, que foi extraído nas proximidades da estrada velha de Guarapuava.

Segundo o Departamento de

Obras do Município, que organizou e acompanhou o roteiro de todo o trabalho realizado pela Patrulha, foram beneficiados nada menos que uma dezena de localidades, entre elas Canavial, Redico e a própria estrada velha de Guarapuava, importante via de escoamento da produção agrícola do município.

Nos últimos dias de estada, resolveu o Departamento de Obras aproveitar o potencial de máquinas da Patrulha para reformar a conservação de algumas ruas da cidade com encascalhamento e posterior compactação do material. João XXIII, Magistério, Humberto Soletti, 1º de Maio, Renato Montemezzo, Alexandre Vendon, Martin D'Estefani, Manoel Pereira Pena, Cabo Alifáls de Paula Freitas, Padre Bernardo, Pará e Goias, foram as ruas atendidas com os trabalhos soli-

citados pela prefeitura. Calculou o Departamento de Obras, antes do levantamento final dos serviços efetuados pelo órgão do Estado, que foram transportadas mais de 1.110 cargas de cascalho, perfazendo um total de seis mil e seiscentos metros cúbicos de material aproximadamente e atendendo a uma extensão de nove mil metros lineares de conservação de ruas e rodovias municipais.

Sempre é bom lembrar que esta Patrulha do DER, atende somente os municípios da região Oeste do Paraná, em acordo firmado com os prefeitos, governo do Estado e AMOP. Os trabalhos da equipe de apoio são realizados dentro de um período de vinte dias em cada município, cabendo ao mesmo somente o pagamento das horas extras efetuadas pelos seus componentes, despesas de alimentação e de estada.

HOSPITAL SÃO VICENTE DE PAULA

HOSPITAL SÃO VICENTE DE PAULA
4º andar - Fone 74-3642 - R 44 c/ Srta. Irani

CLÍNICA DE DOENÇAS RENAIAS - HEMODIALISE

- * Clínica Médica
- * Hipertensão Arterial
- * Dr. Marcos Gevert CRM 7290
- * Dr. Carlos Marmanillo CRM 9539

- Consultas com hora marcada -

CURSOS DE PROGRAMAÇÃO

Linha CP/M: Basic I E II
- Dbase II

Linha PC: XT - MS - DOS
Dbase III
Dialog XT
TURBO PASCAL
ASSEMBLER 8086/8

Desenvolvimento de sistemas, equipamentos, suprimentos, assistência técnica e livraria

Plus-MASTER

INFORMÁTICA

Na trilha da evolução

Av. Juscelino Kubitschek, 736 - Fone 72-2728
Foz do Iguaçu - PR

LIXO TERÁ NOVO DESTINO EM SÃO MIGUEL DO IGUAÇU

No último final de semana, o prefeito Armando Polita, de São Miguel do Iguaçu, acompanhado de seus principais assessores, visitou o depósito municipal de lixo. O local é próximo da cidade e foi determinado como idela pela administração anterior. Segundo relatório do Departamento de Obras do Município a atual localização do depósito de lixo é inviável para a descarga de aproximadamente seis toneladas/dia, que vem sendo recolhido atual-

mente.

O destino do lixo urbano vem sendo uma preocupação da administração Armando Polita e tem originado diversas reuniões do secretariado municipal. Polita determinou recentemente uma pesquisa para localização de um local de acordo com as normas fixadas pela Surhema. Já foram localizados diversos terrenos, mas não chegou-se a nenhuma definição devido aos valores que são incompatíveis com as possi-

bilidades dos cofres públicos.

Recentemente, Armando Polita, acompanhado por Valdir Cerqueira, presidente da Câmara Municipal e pelo secretário Deoclesio Veronese, de Obras Rodoviárias, visitaram a possível futura área para destinar o lixo. Segundo o prefeito ainda não há nada definitivo, mas a procura de terreno vai continuar até ser encontrado um local compatível com a situação do município.

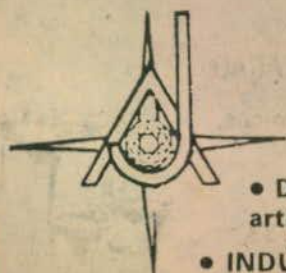

A Joia Esporte Som Ltda.

- JOALHERIA E RELOJOARIA: As mais lindas jóias para os mais distintos gostos
- DEPARTAMENTO DE DECORAÇÃO: Com orçamentos e colocações grátis
- DEPARTAMENTO DE LOJAS: Equipamentos de som, os mais modernos - camping e confecções - artigos esportivos em geral - tudo para náutica e pescaria
- INDÚSTRIA E METALÚRGICA: Confecção de grades, janelas, aberturas, caretas para barcos - trabalhos artísticos

A LOJA QUE PELOS SEUS INÚMEROS DEPARTAMENTOS MAIS PODE AJUDAR VOCÊ

Almirante Barroso, 1085 -
Use o crédito fácil da A JOIA
Fone 74-1603

CLASSIFICADOS

BETA MIL IMÓVEIS

Há um ano tivemos a idéia de nos dedicarmos à administração de condomínios e imóveis

Há um mês abrimos as portas de nossa administradora à comunidade iguaçuense e de toda a região, após um período intenso de estudos, pesquisas, cursos, exames e dedicação especial ao assunto

Se o edifício que vocês residem sofre com a ausência de síndico, com pessoas desinteressadas em colaborar com a administração do prédio ou até mesmo com falta de recursos humanos para executar trabalhos de jardinagem, pinturas, limpeza e outros, nós da BETA MIL IMÓVEIS somos a solução

Se você não encontra um local aconchegante e agradável para morar, uma chácara para passar seus finais de semana e relaxar, um terreno para construir sua casa, venha procurar-nos. Quem sabe a residência dos seus sonhos esteja sob nossa administração

Se você não tem tempo para administrar seus bens, quer comodidade para fazer ou renovar contratos de locação e para receber os alugueis sem correr atrás de inquilinos, quer vender seus imóveis sem precisar perder tempo, venha conversar conosco

Já existe em Foz do Iguaçu uma empresa especializada em administrar condomínios e imóveis em geral. Venha no visitar e conheça nossa filosofia de trabalho. Contamos, inclusive, com equipe de manutenção para condomínios e suas unidades habitacionais

REGINA LUCIA M. C. DE NADAI
Sócia Gerente

NILSON DE NADAI
Sócio Gerente

Av. Juscelino Kubitschek, 730 - 1º andar
Sala 02 - CRECI J 1911 - Fone (0455) 72-2163
85.890 - Foz do Iguaçu - Paraná

FLAMA

creci J-1874

COMPRA-VENDA E ADMINISTRAÇÃO DE IMÓVEIS

ALUGA

- Casa de madeira com 3 quartos, sala, cozinha, banheiro social, área de serviço - Jd São Paulo II
- Casa em alvenaria com 1 suíte, 2 quartos, sala, copa, cozinha, banheiro social, garagem e área de serviço - Rua Turqueza - Ouro Verde
- Kitnet com quarto, sala, cozinha e banheiro
- Apartamento de cobertura com 1 suíte, 2 quartos, sala, copa, cozinha, banheiro social, área de serviço, garagem e churrasqueira - Av República Argentina - Centro
- Sala comercial com 150 m² - Av Carlos Gomes - Vila Pérola
- Sala comercial com 70 m² - Av José Maria de Brito
- Sala comercial com 60 m² - Mobiliada para escritório - Av República Argentina

VENDAS

- Casa em alvenaria com 81 m² - Terreno com 330 m² - Cohapar I
- Casa em alvenaria com 130 m² - Terreno com 328,76 m² - Cohapar I
- Casa em madeira com 60 m² - Terreno com 480 m² - Vila Iolanda
- Duas casas em alvenaria: 1ª 74 m² - Fundos: 64 m² - Terreno com 300 m² - Rua "C" - Jd São Paulo II
- Duas casas: 1ª em alvenaria 53 m² - 2ª de madeira 54 m² - Terreno com 324,36 m² - Rua Sanga Funda - Jd Amazonas
- Lote com 800 m² - Rua Javaé - Lot Renato Festugato
- Lote com 300 m² - Rua "D" - (90 mts Av Rep Argentina) - Jd São Paulo II
- Lote com 350 m² - Rua Tiradentes - Centro
- Lote com 474 m² - constante de 1 prédio novo em alvenaria com 02 pavimentos - Av Paraná - Centro
- Lote com 557 m² - constante de uma casa de 60 m² todo murado, frente todo em grade - Parque Presidente
- Diversos lotes s/ rua Félix Martins - Jardim Social II
- Chácara com 22 500 m² com casa de madeira de 60 m², lago para criação de peixes, diversas espécies de árvores frutíferas a 3 000 metros do centro da cidade
- Lote com 492 m² - Rua Juruá - Campos do Iguaçu

NOVO ENDEREÇO

Rua Bartolomeu de Gusmão, 500
FONE 74-1116 - Com Flávio ou Mamy - Foz do Iguaçu - PR.

AEROLINEAS ARGENTINAS

VISITE ARGENTINA FONE 74-2494

Nº 1 - 3 CIDADES US\$ 199,00
Nº 2 - TODAS AS CIDADES US\$ 290,00
PREÇO AO CÂMBIO OFICIAL SEM IMPOSTOS

VENDE-SE

Vende-se um Caravan
82, cor cinza metálico, ótimo estado. Alcool, tratar
73-3947 com Santana, ou
72-1738 com Eunice.

Vende-se lote de 513
m², no Beverly Falls Park,
rua Paris, sem asfalto, preço
Cz\$ 150.000,00 (cento e cinquenta mil cruzados). Um
telefone comercial prefixo
74 por Cz\$ 180.000,00 (cento e oitenta mil cruzados) à
vista. Interessados tratar
pelo fone 74-3045.

JUIZO DE DIREITO DA VARA DE FAMÍLIA E ANEXOS DA COMARCA DE FOZ DO IGUAÇU, ESTADO DO PARANÁ

EDITAL DE CITAÇÃO E INTIMAÇÃO DO REQUERIDO LUIZ MOREIRA DA ROSA COM PRAZO DE (TRINTA) 30 DIAS

VARA DE FAMÍLIA E ANEXOS

O doutor Luiz Sergio Neiva de Lima Vieira, Juiz de Direito da Vara de Família e Anexos da Comarca de Foz do Iguaçu, Estado do Paraná, na forma da lei, etc

FAZ SABER a todos quando do presente edital virem ou dele conhecimento tiverem especialmente o requerido LUIZ MOREIRA DA ROSA, brasileiro, casado, residente atualmente em lugar incerto e não sabido que por este juízo se processam os autos de Separação Judicial, sob nº 68/88, em que é autora HELENA ZANATA DA ROSA, brasileira, casada, residente nesta cidade, cuja petição mereceu o seguinte R. despacho: Cite-se o réu por edital pelo prazo de 30 (trinta) dias, e intime-se-o pelo mesmo edito para audiência reconciliatória que designo para o dia 19 de maio de 1988, às 15:00 horas, data a partir, da qual fluirá o prazo (30) trinta dias para defesa. Intente o M. P. Data supra (a) Luiz Sergio Neiva de Lima Vieira Juiz de Direito. E fica a parte requerida advertida de que se não apresentar resposta a presente ação premisur-se-ão como verdadeiros os fatos articulados na inicial, e para que chegue ao conhecimento de todos é expedido o presente edital, que será afixado e publicado na forma da Lei Dado e passado nesta cidade e Comarca de Foz do Iguaçu, Estado do Paraná, aos vinte e cinco dias do mês de fevereiro de mil novecentos e oitenta e oito. Eu, escrevê que datilografei e subscrevi

Luiz Sergio Neiva de Lima Vieira
Juiz de Direito

VENDE-SE POR MOTIVO DE VIAGEM

Estante de madeira - 4.000,00; cortinas de algodão acetinado - 5.000,00; quadrinhos de parede - 200,00 cada; abajour - 3.500,00; banquinhos de madeira - 400,00 cada; despertador - 800,00; banquinho de piano - 4.000,00; 1 teclado Cassio MT-70 - 20.000,00; 1 máquina de escrever Olivetti 98/48 - 20.000,00; 1 cama de casal, 1 guarda-roupa 4 portas e 1 penteadeira por 15.000,00. Interessados tratar com Rosely pelo fone 74-3546 ou Rua Antônio Raposo, 227.



FLAMA IMÓVEIS LTDA

OPORTUNIDADE DE UM ÓTIMO NEGÓCIO

VENDE-SE SUPERMERCADO EM FUNCIONAMENTO, COM INSTALAÇÕES COMPLETAS. CONSTRUÇÃO PRINCIPAL EM ALVENARIA COM 350 M² E MAIS DUAS RESIDÊNCIAS.

TRATAR NA FLAMA IMÓVEIS - CRECI J-1874 - Rua Bartolomeu de Gusmão, 500 - Fone 74-1116.

EXTRAVIO DE NOTA FISCAL

Rafagnin Maran & Cia Ltda, firma situada à Av das Cataratas Km 6,5, portadora do CGC 75 084 376/0001-20 e Inscr Estadual 42 204 500-E, comunica que foi extraviado os seguintes blocos de Notas Fiscais série "D", sem uso: 105 301 à 105 350; 115 301 à 115 350; 85 301 à 85 350; 95 301 à 95 350. As mesmas ficam sem valor fiscal por terem sido canceladas junto a Junta Comercial

Foz do Iguaçu, 5 de março de 1988

ABANDONO DE EMPREGO

IRINEU BASSO, firma situada à Av Brasil, 1099 portadora do CGC 75 541 649/0001-19, comunica que seu funcionário PAULO EDUARDO CAMARA portador da CTPS 54 194 série 0001, não comparece ao emprego desde dezembro de 1987. Reiteramos seu comparecimento no prazo legal, sob pena de rescisão de contrato, conforme determina o artigo 482 letra I da CLT

Foz do Iguaçu, 5 de março de 1988

EXTRAVIO DE NOTA FISCAL

Rafagnin Maran & Cia Ltda, firma situada à Av das Cataratas Km 6,5, portadora do CGC 75 084 376/0001-20 e Inscr Estadual 42 204 500-E, comunica que foi extraviado os seguintes blocos de Notas Fiscais série "D", sem uso: 105 301 à 105 350; 115 301 à 115 350; 85 301 à 85 350; 95 301 à 95 350. As mesmas ficam sem valor fiscal por terem sido canceladas junto a Junta Comercial

Foz do Iguaçu, 6 de março de 1988

ABANDONO DE EMPREGO

IRINEU BASSO, firma situada à Av Brasil, 1099 portadora do CGC 75 541 649/0001-19, comunica que seu funcionário PAULO EDUARDO CAMARA portador da CTPS 54 194 série 0001, não comparece ao emprego desde dezembro de 1987. Reiteramos seu comparecimento no prazo legal, sob pena de rescisão de contrato, conforme determina o artigo 482 letra I da CLT

Foz do Iguaçu, 6 de março de 1988

EXTRAVIO DE NOTA FISCAL

Rafagnin Maran & Cia Ltda, firma situada à Av das Cataratas Km 6,5, portadora do CGC 75 084 376/0001-20 e Inscr Estadual 42 204 500-E, comunica que foi extraviado os seguintes blocos de Notas Fiscais série "D", sem uso: 105 301 à 105 350; 115 301 à 115 350; 85 301 à 85 350; 95 301 à 95 350. As mesmas ficam sem valor fiscal por terem sido canceladas junto a Junta Comercial

Foz do Iguaçu, 4 de março de 1988

ABANDONO DE EMPREGO

IRINEU BASSO, firma situada à Av Brasil, 1099 portadora do CGC 75 541 649/0001-19, comunica que seu funcionário PAULO EDUARDO CAMARA portador da CTPS 54 194 série 0001, não comparece ao emprego desde dezembro de 1987. Reiteramos seu comparecimento no prazo legal, sob pena de rescisão de contrato, conforme determina o artigo 482 letra I da CLT

Foz do Iguaçu, 04 de março de 1988

BINGO

A Associação de Senhoras de Rotarianos, convida para um bingo beneficente na Casa da Amizade com início às 15 horas, dia 8, terça-feira próxima

Compre com
cheques
pré-datados

Atenção população amiga de Foz

Temos crediário
sem juros e sem
acréscimo

BARAKAT

Free Shop

A SUA LOJA

CONTINUA SUA ESPETACULAR OFERTA
COM DESCONTOS EXCEPCIONAIS, CONFIRA

Maiôs e biquinis, os mais coloridos, com	30% desconto
Baby doll para os gostos mais requintados com	35% desconto
Camisetas, infantis e masculinas, honitas demais com	50% desconto
Calças, jeans, unissex, de marcas famosas com	35% desconto

VISITE NOSSO SETOR DE OFERTAS

Av. Juscelino Kubitschek, 500 - Fone: (0455) 72-1641 Foz do Iguaçu

COM DESCONTO DE ATÉ, 50%.

amplo estacionamento para carros e ônibus

Heitor



EMPREGO
SOMENTE
PARA MULHERES
ESTÉREIS
E COM
ATESTADO
MÉDICO.

OS
CONSTITUINTES
SÓ QUEREM
"AJUDAR"!

FÁBRICA

MAQUINAS DE CORTAR GRAMA



Auto Color Tintas

Loja 1
AUTO COLOR TINTAS

Rua Almirante Barroso, 29 A - Fone 74-3091
Foz do Iguaçu - Pr

Loja 2

CONDOR TINTAS

Rua Oswald Cruz, 987 - Vila Portes
Fone 73-1588 - Foz do Iguaçu - Pr



MAQUINA MANUAL!



CONSERVE A
BELEZA DE SEU
JARDIM COM
ECONOMIA

Tintas a óleo, latex, sintética e automotiva. Impermeabilizantes para telhas e tijolos